SPORT-sport-SPORT

Fotbaliștii români au sosit la Glasgow

Selecționatele de fotbal ale țării noastre au sosit luni la amiază la Glasgow. După cum se știe, astăzi la Falkirk, o localitate situată la 40 km. de Glasgow, în cadrul campionatului european se întîlnesc selecționatele de tineret ale României și Scoției. Jocul va începe la ora 21,30 (ora Bucureștiului). Meciul dintre primele selecționate ale României și Scoției din cadrul aceleiași competiții va avea loc miercuri în nocturnă pe arena „Hampden Park" din Glasgow. Întîlnirea va începe la ora 22,00 (ora Bucureștiului). În acest meci vom alinia următorul „11" probabil : Ioniță, Cheran, Sătmăreanu II, Sandu Gabriel, Anghelini, Romilă, Boloni, Dinu, Lucescu, Georgescu, Iordănescu. Echipa noastră va efectua astăzi un antrenament pe stadionul „Hampden Park".

(Agerpres)

HANDBAL „Cupa de iarnă"

La sfîrșitul săptămînii trecute, Sala sporturilor a găzduit ultimele partide din cadrul „Cupei de iarnă" la handbal masculin. Au participat formațiile Universitatea (cu două echipe), Școala sportivă „Unirea", Șoimii, Terom, Tehnoton — toate din Iași, C.S.U. Suceava și Metalul Vaslui.

Duminică s-au desfășurat finalele. Jocurile au fost spectaculoase, dîrz disputate, uneori chiar dramatice, scorurile strînse reflectînd echilibrul valoric al combatanților.

În partida pentru locul 3, prima „garnitură" a Universității Iași a depășit greu, cu 28—27, pe cea secundă. Finala competiției a adus în teren formațiile Metalul Vaslui și C.S.U. Suceava, cîștigătoarele celor două serii. Întîlnirea a fost de un bun nivel tehnic și viu disputată, nelipsind momentele de tensiune. Victoria a revenit, pe deplin meritat, formației vasluiene, cu scorul de 22—20.

VASILE ARHIRE
coresp.

„Cupa mecanizatorilor"

Sîmbătă s-a desfășurat etapa județeană a „Cupei mecanizatorilor". Desfășurată la 3 ramuri de sport (șah, tenis de masă și trînte), actuala ediție s-a bucurat de un deosebit succes. Cei care au ocupat cele mai multe locuri fruntașe în clasamentul general au fost mecanizatorii din Tg. Frumos. Ei au fost urmați în clasament de colegii lor de la S.M.A. Popricani și S.M.A. Podul Iloaiei.

Organizatorul competiției, Comitetul județean al U.T.C., a acordat diplome și premii cîștigătorilor.

„Cupa Congresului U. G. S. R."

• La asociația sportivă Montajul (Trustul de construcții industriale), sporturile de iarnă au mulți prieteni. Prima zăpadă căzută în acest an a oferit condiții excelente pentru săniuș, concursul organizat prilejuind evidențierea tinerilor M. Vițcu, Fl. Macovei, Maria Rotaru și Tatiana Prodan. La Montajul, de o largă audiență se bucură și alte sporturi tradiționale : la tenis de masă, de pildă, au participat peste 80 de membri ai asociației, primele locuri revenind Mariei Simion (strungar) și lui Al. Roman (șef de coloană auto). La șah, cei mai buni s-au dovedit M. Apetrei și Maria Cozma.

• La Nicolina, întrecerile inițiate la popice cunosc, de fiecare dată, un succes deosebit de participare. Din cei peste 330 de concurenți prezenți la startul competiției, pe primele locuri s-au situat Paraschiva Niculiță (Utilaj terasier) și V. Ichim (Mecanoenergetic). La tenis de masă, a cîștigat ing. Andone Panțiru, iar la șah, Al. Chirilă (C.T.C.).

• Și la C.F.R., popicele se înscriu printre sporturile cele mai îndrăgite de către membrii asociației. Din cei peste 70 de concurenți prezenți la întreceri, cel mai bun s-a dovedit a fi mecanicul de locomotivă V. Popovici.

• În schimb, la Combinatul de fibre sintetice, șahul deține supremația, între cei 130 de participanți înscriși la concurs declanșîndu-se pasionante dispute. A învins S. Rîndașu. Concursul de tenis de masă a revenit unui sportiv ... veșnic tînăr : M. Bantaș.

• La Țesătura, au avut loc doar întreceri între pasionații șahului, locurile de onoare revenind lui C. Mistreanu și economistei Maria Chindriș.

GH. VASILIU

BASCHET, DIV. B

Un antrenament...

Pentru studentele de la Universitatea Iași, meciul de duminică, desfășurat în Sala sporturilor, în compania echipei Lumina Botoșani, a constituit doar un simplu antrenament. Elevele lui Dan Pavelescu au avut în fața lor adversare modeste (majoritatea eleve). Scorul de 104—21 (57—12) ne scutește de alte comentarii.

A 5-a picătură amară

Băieții de la Politehnica II par să fie învățați cu licoarea amară a înfrîngerilor. Duminică, după un început bun, studenții ieșeni au părăsit terenul învinși (63—70) de Electrica Fieni. Oaspeții au fost mai buni atît în recuperările de sub panou, cît și în aruncările de la semidistanță. Cînd, oare, vom consemna și o victorie ?

V. VACARIȚA
coresp.

LUPTE

Bilanț rodnic

Bilanțul anului 1975 este, pentru elevii prof. Valeriu Țuchel, plin de satisfacții și împliniri. Luptătorii săi au cucerit 9 medalii în acest an : 3 de aur, 4 de argint și 2 de bronz. Iată și ultimele rezultate care au întregit — confirmînd munca profesorului și a elevilor — salba de medalii (lauri cuceriți la campionatele naționale de toamnă ale juniorilor) : **aur** — Valeriu Negru (C.S.M. Iași), Gh. Broșteanu (Școala sportivă „Unirea"); **argint** : Vasile Curelaru (C.S.M. Iași), Viorel Rotaru (Școala sportivă „Unirea").

FOTBAL, DIV. B

Prahova Ploiești— C.F.R. Pașcani 3-0 (1-0)

PAȘCANI (de la subredacția ziarului „Flacăra Iașului").

A fost un joc plăcut, deschis. Din păcate, cu toată comportarea foarte bună a portarului Bucu, feroviarii au părăsit terenul învinși la un scor sever. Ei au avut cîteva ocazii (Oșlobeanu, Apostol, Cioancă), pe care însă le-au pierdut. Fotbaliștii echipei păscănene au dat vădite semne de oboseală. De altfel, oboseala s-a făcut simțită în ultimele etape ale acestui tur de campionat, una dintre cauze constituind-o lotul restrîns de care dispune antrenorul.

Prahova Ploiești a creat faze dinamice, soldate cu 3 goluri. Autori : Nistor (de două ori) și Rugiubei.

V. ZAHARIA

Alpiniștii ieșeni confirmă

Sportiva ieșeană Eva Kolcza a reușit, recent, să escaladeze traseul „Fisura speranței" (gradul VI), o verticală de 350 m. din Bucegi, considerat normă pentru obținerea titlului de maestru al sportului. De remarcat faptul că Eva Kolcza este a doua sportivă care reușește, iarna, o asemenea performanță ! Temerara alpinistă a fost secondată de Vicol Șalaru. Traseul a fost repetat de alți doi talentați sportivi ai A.S. „Universitatea" — M. Bucholtzer și C. Grigoriță, după o „dispută" de peste 8 ore cu stînca.

SPECTATOR

Și de ce nu ?

Antract în campionat. Fără fotbal, zilele nu-s știrbe. Dar, la jumătate, avem locul III și pe Romila în aristocrație. De-a lungul trecutelor campionate, am acumulat atîtea speranțe, încît cred că meritam această răsplată. Pentru toate deznădejdile noastre, pentru punctele furate de arbitraje părtinitoare, pentru retrogradările la un picior de furnică.

Și va veni returul. Va fi unul fierbinte cum n-a mai fost. Dacă, bineînțeles, nu vom fi din nou obstrucționați de arbitraje, sau dacă ... Pînă una alta, optimismul ne-a intrat în casă. Pe margini, fotbalul nu a acceptat vacanța. Aceleași „antrenamente" cotidiene în colțul Lăpușneanului, în care grupurile driblează toate posibilitățile echipei favorite. Căci, pentru suporterul care se respectă, numărătoarea inversă a returului a început de pe acum. Și suporterul ieșean are suficiente disponibilități sufletești pentru a suporta visul realizat al participării Politehnicii în Cupa U.E.F.A. Și de ce nu ? ...

IOAN SACHELARIE

TIR

Traian Cogut revine...

La Cluj-Napoca a avut loc un concurs republican de tir dotat cu „Cupa Clujului". Printre participanți s-au aflat și mai mulți trăgători de la Voința și Nicolina, patru dintre ei constituiți într-o reprezentativă a Iașului. Deși a avut unele indisponibilități, echipa ieșeană s-a clasat pe locul secund, după prima echipă a gazdelor. Componența : Geta Chiosac, Paul Chiosac (Nicolina), Traian Cogut, Marieta Păpădie (Voința). În probele individuale, o comportare excelentă a avut-o maestrul sportului Traian Cogut. El a obținut următoarele rezultate : 589 puncte la armă standard, 60 focuri (locul I). 540 puncte la armă standard, 3×20 focuri (locul I). Rezultate bune au mai obținut Geta Chiosac (un loc I, un loc II) ; Titus Ceia (un loc III, un loc V și un loc VI) ; Iuliu Ipimahi (un loc III) ; Paul Chiosac (un loc II, un loc IV, un loc VI), precum și junioara Marieta Păpădie.

C-TIN ADUMITRESEI
coresp.

Radar

Accidente grave. În rubricile trecute, atenționam participanții la traficul rutier asupra particularităților de circulație în acest sezon pentru prevenirea accidentelor. Cu toate acestea, săptămîna trecută, pe raza județului nostru, s-au înregistrat mai multe evenimente rutiere, în urma cărora unele persoane au fost accidentate grav. Iată cîteva : datorită vitezei excesive cu care circula, Ioan Todirașcu (31 — Iș — 3560, Autobaza 2 Iași) nu a putut evita accidentarea gravă a pietonului Gh. Pineu din comuna Sinești. Tot din cauza nerespectării vitezei de deplasare prin cartierul Alexandru cel Bun, Ion Ganea (31 — Iș — 3576, aparținînd I.T.C.I.) a accidentat-o grav pe Margareta Onescu (6 ani). În comuna Holboca, a fost accidentat grav cetățeanul Ștefan Mastoleru de către conducătorul auto C-tin Vartic (21 — Iș — 3205, Autobaza 3 Iași), care se afla la volan sub influența băuturilor alcoolice. Cu viteză excesivă circula pe raza comunei Șipote și conducătorul auto Ioan Damir (21 — Iș — 2742, Autobaza Hîrlău), care a intrat în coliziune cu autovehiculul 21 — Iș — 549.

Prietenii alcoolului. Agenții de circulație au depistat și în această săptămînă conducători auto care se aflau la volan sub influența băuturilor alcoolice. Am mai semnalat că cei care consumă alcool și apoi conduc autovehicule se află în... anticamera infracțiunilor. Dar, conducători auto ca : Vasile Gîlcă (C.A.P. Holboca), Petru Bosianu (I.P.A. Iași), Ștefan Păduraru (I.V.V. Iași), Costache Vrînceanu (S.M.A. Movileni) și Teodor Sturza (Autobaza 1 Iași) încă nu au înțeles că alcoolul le micșorează capacitatea de a conduce autovehiculele. Poate pe timpul suspendării permiselor vor medita la faptele comise...

În interes personal. Mai mulți conducători auto încearcă să-și facă o sursă de venituri din folosirea autovehiculelor proprietatea statului în interes personal. În această postură au fost depistați : Ștefan Șchreiner (31 — Iș — 2735, I.J.E.COOP.) transporta, fără taxare, mobilă ; Francisc Herciu (Autobaza 2 Iași) transporta cu autobuzul 500 kg lemne și 3 persoane fără bilet de călătorie ; C-tin Gălușcă transporta cu autosanitara 13 persoane fără forme legale. Și exemplele pot continua. Ne oprim aici, nu înainte de a invita conducerile întreprinderilor vizate să ia măsurile ce se cuvin pentru ca șoferii să nu mai încalce legislația rutieră.

IOAN ȘCHIOPU
(date primite de la organele de miliție)

Brigada redacției - la drum

POPEȘTI : Măsuri din abundență, dar cine le înfăptuiește?

Locuitorii comunei Popești încheie acest an cu unele realizări notabile. Cooperativa agricolă de producție, în ciuda condițiilor vitrege din vară, a obținut rezultate mai bune decît în anii precedenți. Cu puțin timp în urmă, s-a dat în folosință un modern local pentru circumscripția sanitară, în valoare de peste 600 000 lei, în care s-au amenajat un cabinet stomatologic, staționar și casă de naștere. Toate acestea sînt dotate cu aparatură corespunzătoare. Și în domeniul activității de gospodărire și înfrumusețare a localității se pot consemna unele înfăptuiri : s-au amenajat 4,5 km. drum comunal, s-au reparat și construit cîteva poduri, s-au plantat aproximativ 1 300 de pomi și arbuști ș. a.

Nu același lucru putem spune despre activitatea unităților cooperației de consum. În sfera prestărilor de servicii, de exemplu, pentru atelierele de tîmplărie, croitorie, cizmărie și construcții nu se asigură aprovizionarea cu materii prime de către cooperativa zonală de consum din Podul Iloaiei. De altfel, între lucrătorii unităților din Popești și conducerea cooperativei zonale (președinte, Dumitru Olaru) au apărut unele neînțelegeri, ale căror consecințe se răsfrîng asupra cumpărătorilor. Localurile nu sînt bine întreținute, aprovizionarea ritmică lasă de dorit, nu se asigură o gamă sortimentală variată etc. Neexistînd un merceolog, gestionarii sînt plecați mereu după marfă la Iași, timp în care magazinele sînt, evident, închise. În plus, se mai constată și lipsa de spirit gospodăresc din partea gestionarilor. Vitrina magazinului alimentar, de exemplu, face reclamă pînzei de... păianjen și prafului care s-a așternut din belșug peste cutiile de conserve și alte mărfuri. Dezordinea sălășluiește peste tot. Sînt solicitări pentru înființarea unor ateliere de țesături și croitorie de damă, dar nimeni nu le ia în seamă.

Prin efortul cetățenilor din comună s-a construit la Popești o sală pentru acțiuni cultural-distractive. Ce-i drept, acțiuni distractive se organizează mai frecvent, spre deosebire de manifestările culturale care sînt rare. S-a luat inițiativa constituirii unui cor, deoarece în comună exista o asemenea tradiție, dar, în afară de cadrele didactice, altcineva n-a mai răspuns chemării. La Popești sînt peste 160 de angajați. Profesorul de muzică este bine intenționat, dar se cere și un sprijin din partea comitetului comunal de partid (secretar, tov. Alexandru Pricop). Cu cîteva luni în urmă, s-au luat măsuri pentru antrenarea tuturor intelectualilor la viața culturală. Fiindcă sarcinile au fost stabilite la general, rezultatele nu puteau fi cele așteptate. Directorul coordonator al școlii, prof. Adam Tănase, fiind și deputat comunal, a constituit în circumscripția sa un punct de dezbateri cultural-științifice, dar așteaptă să vină alt cadru didactic să organizeze vreo acțiune. Cu excepția Universității populare, celelalte forme de activități educative se află încă în faza ... pregătitoare. Așadar, nu în toate sectoarele bilanțul sfîrșitului de an se prezintă îmbucurător. Aceasta este o consecință a faptului că nu se urmărește modul cum se îndeplinesc sarcinile stabilite (planuri de măsuri există din abundență). Comitetul comunal de partid, biroul executiv al consiliului popular, ceilalți factori de răspundere de la nivel comunal, vor trebui să-și îmbunătățească stilul de muncă, să acționeze energic și cu responsabilitate pentru înlăturarea neajunsurilor dintre care brigada noastră a consemnat doar cîteva.

C. LUPU
MARIA DAVID
coresp.

Următorul popas : comuna MIROSLAVA.

OFICIUL JUDEȚEAN PENTRU CONSTRUIREA ȘI VÎNZAREA LOCUINȚELOR IAȘI

aduce la cunoștința solicitanților cuprinși în listele de prioritate de la nr. 1 la nr. 9 inclusiv și care nu au angajat sau contractat alte apartamente, că pune în vînzare, miercuri, 17 decembrie 1975, ora 9,30, în sala de ședințe din str. Ștefan cel Mare nr. 47 — 49, blocurile P—3, P—4 și O—6 zona B—II Bahlui, totalizînd 160 apartamente confort II cu 2,3 și 4 camere cu predare în semestrul II — 1976, precum și apartamente cu 4 camere în blocurile P, P—1, P—2 din zona B—II Bahlui cu predare în semestrul II — 1976.

De asemenea, se pun în vînzare apartamente disponibile cu 2 camere la parter și etaj IV, cu 3 camere la parter, în blocurile P, P—1, P—2 zona B—II Bahlui cu predare în semestrul II — 1976, și un apartament confort II cu una cameră la etaj X în blocul B—2 Mircea cel Bătrîn, cu predare imediată.

Solicitanții vor prezenta în ședință buletinele de identitate (soț — soție) și extrasul de cont.

PE MERIDIANELE GLOBULUI

Sesiunea O.N.U.

NAȚIUNILE UNITE 15 (Agerpres). Abordînd ultimul raport cu privire la problematica dezarmării, al Comitetului pentru problemele politice și de securitate, Adunarea Generală a adoptat cu 102 voturi, 10 contra și 12 abțineri, rezoluția prin care se exprimă regretul pentru lipsa de rezultate pozitive din ultimii doi ani în cadrul negocierilor bilaterale sovieto-americane asupra limitării sistemelor lor de arme nucleare strategice, precum și îngrijorarea în legătură cu nivelurile foarte înalte atinse de înarmările nucleare.

Plenara a adoptat apoi, cu 115 voturi, nici unul contra și 13 abțineri, o rezoluție între coautorii căreia se numără și România, prin care hotărăște întărirea Diviziei pentru problemele dezarmării din cadrul Secretariatului O.N.U.

O altă rezoluție — care înscrie, de asemenea, România printre statele coautoare — adoptată de plenară cu 126 de voturi, nici unul contra și două abțineri — privește convocarea unei conferințe pentru examinarea modului de aplicare a Tratatului privind interzicerea amplasării armelor nucleare și a altor arme de distrugere în masă pe fundul mărilor și oceanelor.

Trecînd la raportul Comitetului pentru problemele economice, plenara a adoptat cu 114 voturi, 3 contra și 11 abțineri, rezoluția privind Carta drepturilor și obligațiilor economice ale statelor, prin care „reafirmă hotărîrea comună de a întări și dezvolta noua ordine economică internațională", invită statele membre să ia toate măsurile necesare realizării prompte a acestui țel și hotărăște să împuternicească Consiliul Economic și Social (ECOSOC) cu sarcina evaluării transpunerii în viață a prevederilor Cartei drepturilor și obligațiilor economice ale statelor, în scopul de a pregăti abordarea adecvată, sistematică și cuprinzătoare a acestei probleme de către Adunarea Generală la următoarea sesiune ordinară.

Delegația P.C.R. s-a întîlnit cu președintele P. C. din Spania

ROMA 15 (Agerpres). Delegația Partidului Comunist Român, condusă de tovarășul Leonte Răutu, membru al Comitetului Politic Executiv al C.C. al P.C.R., s-a întîlnit duminică seara, la Roma, cu președintele Partidului Comunist din Spania, Dolores Ibarruri.

Conducătorul delegației P.C.R. a transmis, cu acest prilej, tovarășei Dolores Ibarruri din partea secretarului general al P.C.R., tovarășul Nicolae Ceaușescu, cele mai calde felicitări, urări de sănătate și succese, cu ocazia împlinirii vîrstei de 80 de ani.

Consfătuire a miniștrilor afacerilor externe

MOSCOVA 15 — Corespondentul Agerpres, M. Coruț, transmite : La 15 decembrie a început la Moscova consfătuirea miniștrilor afacerilor externe ai : Republicii Populare Bulgaria — Petăr Mladenov, Republicii Socialiste Cehoslovace — Bohuslav Chnoupek, Republicii Democrate Germane — Oskar Fischer, Republicii Populare Polone — Stefan Olszowski, Republicii Socialiste România — George Macovescu, Republicii Populare Ungare — Frigyes Puja, și Uniunii Republicilor Sovietice Socialiste — Andrei Gromiko.

În centrul atenției miniștrilor se află unele probleme actuale ale situației internaționale, care prezintă interes reciproc, printre care problemele privind situația din Europa.

Comunicatul C.C. al P.C. Portughez

LISABONA 15 (Agerpres). Într-un comunicat dat publicității după ședința plenară a C.C. al P. C. Portughez, se arată că, Comitetul Central a analizat evenimentele din noiembrie și influența lor asupra întregii situații politice interne din Portugalia, precum și poziția partidului față de Mișcarea Forțelor Armate și față de actualul guvern. Au fost discutate, de asemenea, probleme ale situației economice a țării.

În comunicat este relevată necesitatea imperioasă a unirii tuturor forțelor capabile să apere libertățile democratice și alte cuceriri ale revoluției, subliniindu-se că perspectiva revoluției portugheze constă în construirea unui regim democratic în Portugalia care va evolua în direcția socialismului.

Comitetul Central a analizat formele și metodele organizatorice ale activității partidului, precum și probleme ale vieții interne de partid. Comitetul Central a adoptat hotărîrea de a convoca Congresul al VIII-lea al P. C. Portughez în prima jumătate a anului 1976.

Astăzi, începe la Paris

Lucrările Conferinței asupra cooperării economice internaționale

PARIS 15 (Agerpres). Astăzi, încep la Paris lucrările Conferinței asupra cooperării economice internaționale, la care participă reprezentanții a 27 de state, dintre care opt țări occidentale industrializate incluzînd și o delegație comună a C.E.E. și 19 țări în curs de dezvoltare.

La lucrările conferinței, care vor dura trei zile, iau parte în calitate de invitați, secretarul general al O.N.U., Kurt Waldheim, precum și reprezentanții a numeroase organizații economice, monetare și financiare internaționale, printre care G.A.T.T., O.N.U.D.I., F.A.O., B.I.R.D. și F.M.I.

Participanții vor examina patru grupuri de probleme, strîns legate între ele, privind energia, materiile prime, dezvoltarea lumii a treia și probleme de natură financiar-monetară.

Noi acte de violență în Ulster

LONDRA 15 (Agerpres). Sfîrșitul de săptămînă în Ulster a fost marcat de noi acte de violență. Astfel, în orașul Portadown din comitatul Armagh, șase persoane au fost rănite de explozia unei bombe care le-a distrus parțial locuința. După explozie, cei din clădire au fost și ținta unui atac cu arme automate.

În aceeași regiune, trei soldați ai armatei britanice au scăpat cu viață printr-un adevărat miracol, deoarece vehiculul blindat în care patrulau a trecut peste o mină și a sărit în aer.

Un al treilea incident s-a produs la frontiera dintre Ulster și Republica Irlanda cînd un elicopter al armatei britanice a fost atacat cu mai multe rafale de mitralieră.

TELEX • TELEX • TELEX

• MOSCOVA

La Moscova a fost dată publicității hotărîrea C. C. al P.C.U.S. privind proiectul Direcțiilor generale de dezvoltare a economiei naționale a U.R.S.S. pe anii 1976—1980, care urmează să fie aprobate de Congresul al XXV-lea al P.C.U.S., și punerea acestui proiect în dezbatere publică.

• DELHI

Delegația economică română, condusă de Nicolae M. Nicolae, ministru secretar de stat în Ministerul Comerțului Exterior și Cooperării Economice Internaționale, și-a încheiat duminică vizita în India.

Luni dimineața, delegația a plecat la Colombo.

• HAVANA

Cuba alocă anual echivalentul a 50 milioane dolari pentru dezvoltarea cercetărilor științifice, cu precădere a celor legate de producție. Din această sumă, circa 3 milioane de dolari revin cercetărilor întreprinse în domeniul industriei zahărului, unde în ultima vreme au fost introduse valoroase perfecționări.

• CAIRO

La încheierea vizitei oficiale întreprinse de președintele Valery Giscard d'Estaing în Egipt a fost semnată „Declarația de prietenie și cooperare dintre Republica Franceză și Republica Arabă Egipt".

• BEIRUT

Ziarele din Beirut au anunțat luni încheierea, în noaptea precedentă, a unui nou acord de încetare a focului în capitala libaneză. După cum relatau, luni seara, agențiile de presă, numărul incidentelor și schimburilor de focuri s-a redus substanțial Pe de altă parte, în orașul Tripoli — al doilea ca mărime din Liban — situația era luni după-amiază încordată.

• BRAZZAVILLE

În urma unei sesiuni extraordinare a Comitetului Central al Partidului Congolez al Muncii, luni, a fost dată publicității la Brazzaville o declarație în care se arată că, în cadrul sesiunii, au fost dezbătute o serie de aspecte fundamentale ale activității partidului, sindicatelor și instituțiilor de stat și au fost hotărîte o serie de măsuri în vederea îmbunătățirii acestei activități.

• BRASILIA

Un purtător de cuvînt al celei de-a 5-a Regiuni militare din Brazilia a anunțat că, în statul Parana, au fost arestate 67 de persoane sub acuzația că fac parte din Partidul Comunist Brazilian care este interzis. El a precizat că cei arestați au creat celule de partid ilegale și au stabilit contacte cu cercuri ale opoziției.

• PUNCTE CARDINALE •

Cel mai rapid tren

3.600.000 franci vor costa lucrările de construire a celui mai rapid traseu de cale ferată, care va lega orașul Paris de Lyon. Cu acest tren, distanța dintre cele două orașe (450 km.) poate fi parcursă în numai două ore, adică de două ori mai rapid decît cu actualele trenuri. Lucrările de construire a noii magistrale feroviare se vor încheia în 1982.

Apa și inițiativa

În ultimii ani au luat amploare experiențele privind familiarizarea noilor născuți cu apa. Aceste experiențe nu vizează o performanță psihologică, afirmă specialiștii, ci au un scop educativ. Astfel, s-a observat că copiii care sînt obișnuiți să înoate de la vîrsta de trei luni ajung, la vîrsta de doi ani, să înoate în apă într-un stil crawl propriu, ei fiind mai bucuroși să se joace sub apă decît la suprafața ei. Experiențele au demonstrat că acești copii, deprinși cu apa de la trei luni, la vîrsta de 3–5 ani au o inițiativă mai mare decît cei de o vîrstă cu ei, dar cu reticențe față de apă.

Șahul, paravan pentru jocurile de noroc

Poliția vest-germană a descoperit și a închis mai multe localuri, care nu aveau autorizație de funcționare și unde se practicau jocuri de noroc, în landurile Baden-Wurtemberg și Renania-Westfalia. Sălile de joc, în număr de 28, erau ascunse sub pașnica firmă a unor cluburi de... șah.

Din nou la locul primului furt

La cîteva ore după descoperirea de către poliția americană a unor tablouri în valoare de 111.000 dolari, furate, la 19 noiembrie din locuința unui industriaș din Grosse Pointe Farms, Michigan, hoții au sustras de la domiciliul aceleiași persoane alte patru tablouri de valoare... Poliția alertată a reînceput cercetările.

„Șelavii" micului ecran

O statistică mondială atestă că japonezii se situează pe primul loc în lume în ce privește timpul petrecut în fața televizoarelor. Fiecare japonez stă în fața micului ecran în medie peste șapte ore din 24. Mulți dintre ei încep vizionarea emisiunilor la ora 8 dimineața. După japonezi, printre cei mai zeloși telespectatori din lume se află americanii și canadienii cu cîte 6 ore zilnic.

COOPERATIVA „CONSTRUCTORUL"

cu sediul în Iași, strada Zmeu nr. 3,

execută pentru întreprinderi, instituții, asociații de locatari, populație din municipiul și județul Iași lucrări de :

- **zidării, zugrăveli și vopsitorii**
- **instalații sanitare, electrice și de încălzire**
- **reparații și lucrări de tîmplărie și binale**
- **monumente funerare**
- **ignifugări.**

Comenzile se primesc zilnic, între orele 7,00 — 15,00, la sediul central din strada Zmeu nr. 3, biroul producție.

INTREPRINDEREA DE TRICOTAJE „MOLDOVA" IAȘI

angajează **muncitori vopsitori textiliști** pentru atelierul vopsit finisaj.

Condițiile de angajare sînt cele prevăzute de Legea nr. 12/1971 și Legea nr. 57/1974.

Mai angajează **muncitori necalificați** pentru serviciul aprovizionare.

Informații se dau la biroul personal - învățămînt-pregătire cadre—retribuția muncii, telefon 30420/231.

I.J.E.COOP. IAȘI

anunță deținătorii de dovezi pentru porumb, destinat contractanților de animale, eliberate de I.I.C. Iași, să se prezinte de urgență în vederea ridicării acestuia de la unități.

În caz de neridicare, pînă la data de 31 decembrie 1975, dovezile își vor pierde valabilitatea.

MICA PUBLICITATE

FELICITĂRI

• Iulia, Petrică, Gina și Iulian urează la mulți ani dragei lor mamă și bunică IURCOVSKI MARIA, cu prilejul aniversării a 54 de ani.

VÎNZĂRI-CUMPĂRĂRI

• Vînd sobă cu petrol, albă Telefon 16558, după ora 15.00.

• Vînd în Iași, casă cu loc, vie, pomi. Telefon 30366.

• Vînd două apartamente libere. Milia Eugenia, Cucu 40, telefon 14793.

• Vînd pianină — placă bronz. Strada Gh. Asachi 11, orele 17.00 —19.00.

• Vînd vulpe argintie, rochie seară, covor persan, cărucior. Telefon 16519.

ÎNCHIRIERI

• Ofer cameră mobilată, intrare separată — pentru doi băieți sau fete. Strada Ionescu 9, lîngă biserica Toma Cozma.

OFERTE DE SERVICIU

• Caut femeie îngrijire copil. Strada Socola 32, bloc Z. 2, apart. 28.

PIERDERI

• Pierdut foaie parcurs nr. 578591 eliberată de Autobaza 3 pe numele Cîrlan Petru. O declar nulă.

• Pierdut la 15 decembrie ciine lup negru — cartier Fridirich. Aducătorului bună recompensă. Dumbrava Roșie 8, telefon 40121.

DIVERSE

• Familia îndoliată adresează înalte mulțumiri tuturor celor care prin prezență sau telegrame de condoleanțe au luat parte la inestimabila pierdere suferită prin încetarea din viață a celui ce a fost preot econom IOAN MAXIMIUC.

• Familia Ciobanu mulțumește conducerilor și colectivelor de la I.P.M.P. și O.J.T., tuturor celor care au participat la durerea pricinuită de pierderea scumpei noastre MARIOARA.

MULȚUMIRI

• Familia Moga mulțumește doctorului ILIE STOG pentru salvarea vieții lui Romeo, în miez de noapte.

• Paladi Ioan mulțumește medicului primar PĂRUȘ NICOLAE, dr. OFFEMBERG CAROLA — Spitalul neuropsihiatrie pentru deosebita îngrijire acordată.

• Geta Apostol mulțumește călduros profesorului Jitaru, doctoriței Boureanu, doctorului Macrinici și asistentei Bolea pentru reușita operației și pentru îngrijirea acordată, plină de umanism și devotament.

• Familia Ciobanu Vasile mulțumește doctorului ILIE STOG, medic specialist pediatru — Policlinica municipală, pentru deosebita îngrijire acordată fetiței lor Petronela.

DECESE

• Domnica, soție, Radu, Rodica, Cornelia, Felicia, Dorina, Maria, Elisabeta și rudele apropiate anunță cu nemărginită durere decesul scumpului lor soț și tată **ARDELEAN CORNELIU**, 55 ani. Cortegiul pornește din strada Bucium 47, miercuri, 17 decembrie, ora 12.00, spre cimitirul Sf. Vasile.

• Soția, copiii, frații, cumnații și rudele apropiate anunță încetarea din viață a scumpului lor **PUȘCAȘU ALEXANDRU**, 56 ani. Cortegiul pornește din șoseaua Rediu Tatar 19, joi, 18 decembrie, ora 12.00, spre cimitirul Sf. Treime. Nu îl vom uita !

• Familia Mihai anunță cu durere încetarea din viață a unchiului lor **GOREA GHEORGHE**, pensionar C.F.R. Înmormîntarea astăzi, 16 decembrie, ora 12.00. Cortegiul pornește din strada Argeș 59, spre cimitirul Sf. Vasile.

Redacția : str. Vasile Alecsandri nr. 8 — Iași.
Telefoane : administrația — 11543 ; secția politică — 14127 ; secția economică — 16435.

Tiparul : Întreprinderea poligrafică Iași, str. Vasile Alecsandri nr. 6. Telefon 14620.

BIBLIOTECA CENTRALĂ UNIVERSITARĂ „M. EMINESCU" IAȘI

Proletari din toate țările, uniți-vă!

Flacăra Iașului

Organ al Comitetului județean Iași al P.C.R. și al Consiliului popular județean

Anul XXXII — Nr. 9089 | Miercuri, 17 decembrie 1975 | 4 pagini — 30 bani

În pagina a 4-a

- Rezoluții adoptate de Adunarea Generală a O.N.U.
- Consfătuirea miniștrilor afacerilor externe
- „Conferința asupra cooperării economice internaționale"
- Declarația programatică a noului guvern spaniol

Plenara Comitetului Central al Partidului Comunist Român

În ziua de 16 decembrie 1975, sub președinția tovarășului Nicolae Ceaușescu, secretar general al partidului, au avut loc lucrările Plenarei Comitetului Central al Partidului Comunist Român.

La lucrările plenarei au participat membrii Comisiei Centrale de Revizie, șefi și adjuncți de șefi de secție la C.C. al P.C.R., unele cadre de conducere din ministere, instituții centrale și organizații obștești, precum și redactori șefi ai presei centrale.

Plenara Comitetului Central al Partidului Comunist Român a luat în discuție următoarele probleme înscrise pe ordinea de zi:

— Programul de măsuri pentru conservarea și dezvoltarea fondului forestier în perioada 1976—2010;

— Unele probleme privind planul și bugetul de stat pe anul 1976;

— Unele probleme internaționale.

Pe marginea punctelor înscrise la ordinea de zi, vorbitorii și-au exprimat aprobarea față de documentele supuse discuției, au făcut unele propuneri de îmbunătățire a Programului de măsuri pentru conservarea și dezvoltarea fondului forestier, precum și în legătură cu buna pregătire a planului de stat pe anul 1976.

1. — Plenara C.C. al P.C.R. a aprobat Programul de măsuri privind conservarea și dezvoltarea fondului forestier în perioada 1976—2010.

Prin acest program se stabilesc pentru prima dată — în spiritul Directivelor Congresului al XI-lea și al Programului partidului — măsuri pe termen lung, într-o concepție unitară, în scopul apărării, conservării și dezvoltării patrimoniului silvic—avuție a întregului popor, valorificării sale calitativ superioare în condițiile unei exploatări raționale și asigurării refacerii pădurilor, a protecției mediului înconjurător, a faunei cinegetice și piscicole.

Programul va fi supus discuției conferințelor pe județe ale deputaților consiliilor populare municipale, orășenești și comunale și Congresului deputaților consiliilor populare județene și al președinților consiliilor populare, urmînd a fi apoi înaintat Marii Adunări Naționale spre legiferare.

2. — Plenara C.C. al P.C.R. aprobă proiectele Planului național unic de dezvoltare economică și socială și Bugetului de stat ale Republicii Socialiste România, pe anul 1976, hotărînd să fie înaintate spre dezbatere și legiferare Marii Adunări Naționale.

C.C. al P.C.R., apreciind ca bună concepția planului, consideră că prevederile pentru anul viitor, cu îmbunătățirile aduse, sînt în deplină concordanță cu ritmurile și proporțiile prevăzute în Directivele Congresului al XI-lea, cu posibilitățile și necesitățile dezvoltării multilaterale ale economiei noastre și cu tendințele ce se manifestă pe plan mondial. Obiectivele planului pe anul 1976 asigură în continuare un ritm înalt al dezvoltării economice, proporțiile de ansamblu stabilite pentru cincinalul 1976—1980, progresul armonios al tuturor județelor, pe baza intensificării procesului de industrializare a țării, de modernizare a agriculturii, valorificarea superioară a resurselor, reducerea cheltuielilor materiale, creșterea eficienței în toate domeniile de activitate, creează condiții pentru o tot mai bună aprovizionare a populației.

Plenara C.C. al P.C.R. pune în fața organelor și organizațiilor de partid, ministerelor, centralelor, întreprinderilor, a oamenilor muncii din industrie și agricultură, din celelalte sectoare de activitate sarcina de a lua toate măsurile pentru încheierea la timp a pregătirii tuturor condițiilor necesare realizării planului pe 1976, astfel încît din primele zile ale anului întreaga activitate economică să se desfășpare la nivelul pe care îl impun noile obiective ale dezvoltării economico-sociale a țării în perioada următoare.

Plenara C.C. al P.C.R. își manifestă încrederea că oamenii muncii, în frunte cu comuniștii, vor acționa cu toată energia pentru a înfăptui și depăși prevederile de plan pe 1976, primul an al cincinalului viitor, că vor face totul pentru a dezvolta succesele de pînă acum și a asigura creșterea permanentă a bunăstării materiale și spirituale a întregului nostru popor.

3. — Plenara Comitetului Central al Partidului Comunist Român a aprobat în unanimitate politica externă și activitatea internațională desfășurată de partidul și statul nostru în perioada care a trecut de la Congresul al XI-lea al Partidului Comunist Român.

Plenara C.C. al P.C.R. a adoptat în acest sens o hotărîre care se dă publicității.

★

Secretarul general al partidului, tovarășul Nicolae Ceaușescu, a adresat, cu prilejul Noului An 1976, în numele Comitetului Central, al său personal, organizațiilor de partid, comitetelor județene, municipale, orășenești și comunale, tuturor comuniștilor, întregului popor, calde felicitări pentru marile realizări obținute în cincinalul 1971—1975. Tovarășul Nicolae Ceaușescu a urat tuturor noi și noi succese, un an cu rezultate cît mai bune în înfăptuirea Programului partidului de edificare a societății socialiste multilateral dezvoltate și înaintare a României spre comunism, a sarcinilor trasate de Congresul al XI-lea, prosperitate și fericire națiunii noastre socialiste.

Hotărîrea

Plenarei Comitetului Central al Partidului Comunist Român din 16 decembrie 1975 cu privire la politica externă a partidului și statului nostru

1. Plenara Comitetului Central al Partidului Comunist Român constată cu deplină satisfacție că desfășurarea evenimentelor confirmă pe deplin realismul aprecierilor și orientărilor Congresului al XI-lea al Partidului Comunist Român cu privire la evoluția vieții internaționale, justețea politicii externe desfășurate de partidul și statul nostru.

În perioada care a trecut de la Congresul al XI-lea, Comitetul Central al partidului, Comitetul Politic Executiv, Consiliul de Stat și guvernul au acționat în direcția participării active a României și a Partidului Comunist Român la soluționarea marilor probleme ale vieții contemporane, pentru a-și spori contribuția la instaurarea unor relații noi între state, la făurirea unei lumi a păcii, colaborării și înțelegerii între popoare.

Plenara aprobă activitatea desfășurată de partidul și statul nostru de dezvoltare a relațiilor de prietenie și colaborare frățească cu toate țările socialiste, de depășire a divergențelor și întărire a unității și solidarității țărilor socialiste, ceea ce servește cauzei păcii și socialismului în întreaga lume, triumfului luptei tuturor forțelor antiimperialiste.

Plenara aprobă extinderea relațiilor României cu țările în curs de dezvoltare, cu țările nealiniate, cu țările care se pronunță pentru o dezvoltare economico-socială independentă. România, ca țară socialistă și, totodată, ca țară în curs de dezvoltare, se găsește în mod obiectiv alături de aceste țări în lupta pentru progres economic și social, pentru înlăturarea relațiilor de inechitate, a politicii imperialiste de dominație și dictat, pentru făurirea unei noi ordini economice și politice internaționale.

Totodată, Plenara aprobă activitatea desfășurată de România în vederea lărgirii relațiilor cu țările capitaliste dezvoltate, în spiritul coexistenței pașnice.

Plenara Comitetului Central constată, cu deosebită satisfacție, că principiile egalității în drepturi, ale respectării independenței și suveranității naționale, ale neamestecului în treburile inter-

(continuare în pag. a 2-a)

Vizita în țara noastră a președintelui Republicii Democratice Sao Tome și Principe

Sosirea în Capitală

La invitația tovarășului Nicolae Ceaușescu, secretar general al Partidului Comunist Român, președintele Republicii Socialiste România, și a tovarășei Elena Ceaușescu, marți după-amiază au sosit, în Capitală, într-o vizită oficială de prietenie în țara noastră, secretarul general al Mișcării de Eliberare din Sao Tome și Principe, președintele Republicii Democratice Sao Tome și Principe, tovarășul Manuel Pinto da Costa, împreună cu tovarășa Amelia da Costa.

Ceremonia sosirii a avut loc pe aeroportul Otopeni împodobit sărbătorește.

În întîmpinarea înalților oaspeți au venit tovarășul Nicolae Ceaușescu și tovarășa Elena Ceaușescu.

Erau prezenți, de asemenea, tovarășii Manea Mănescu, Emil Bobu, Lina Ciobanu, Emil Drăgănescu, Paul Niculescu, Gheorghe Pană, Gheorghe Rădulescu, Ștefan Andrei, Ion Ioniță, membri ai C.C. al P.C.R. și ai guvernului, conducători de instituții centrale, generali. Tovarășii din conducerea de partid și de stat au venit împreună cu soțiile.

Se aflau de față șefi ai unor misiuni diplomatice acreditați la București.

La ora 16.35 aeronava a aterizat.

La scara avionului, tovarășul Nicolae Ceaușescu urează un călduros bun sosit în țara noastră tovarășului Manuel Pinto da Costa. Cei doi conducători de partid și de stat își strîng îndelung mîinile.

La rîndul lor, tovarășa Elena Ceaușescu și tovarășa Amelia da Costa se salută cu cordialitate.

Tovarășul Manuel Pinto da Costa prezintă tovarășului Nicolae Ceaușescu și tovarășei Elena Ceaușescu personalitățile care-i însoțesc.

În continuarea ceremoniei, comandantul gărzii militare prezintă onorul. Sînt intonate, apoi, imnurile de stat ale celor două țări, în timp ce sînt trase 21 de salve de salut.

Cei doi șefi de stat trec în revistă garda de onoare. Urmează prezentarea personalităților române și a membrilor corpului diplomatic.

Numeroși locuitori ai Capitalei veniți la aeroport, salută cu vii aplauze, cu însuflețire pe tovarășii Nicolae Ceaușescu și Manuel Pinto da Costa, aclamă pentru prietenia, solidaritatea și colaborarea dintre partidele, țările și popoarele noastre.

În această atmosferă însuflețită, președinții Nicolae Ceaușescu și Manuel Pinto da Costa părăsesc aeroportul, într-o mașină escortată de motocicliști, îndreptîndu-se spre reședința rezervată înalților oaspeți.

Dineu oficial

Tovarășul Nicolae Ceaușescu, secretar general al Partidului Comunist Român, președintele Republicii Socialiste România, și tovarășa Elena Ceaușescu au oferit, marți, un dineu oficial în onoarea secretarului general al Mișcării de Eliberare din Sao Tome și Principe, președintele Republicii Democratice Sao Tome și Principe, tovarășul Manuel Pinto da Costa, și a tovarășei Amelia da Costa.

Au participat persoane oficiale române, precum și persoanele oficiale care îl însoțesc pe înaltul oaspete în vizita în țara noastră.

În timpul dineului, desfășurat într-o atmosferă de caldă prietenie, președinții Nicolae Ceaușescu și Manuel Pinto da Costa au rostit toasturi, care au fost urmărite cu interes și subliniate cu aplauze de cei prezenți.

La încheierea lor, toasturile au fost marcate de intonarea imnurilor de stat ale celor două țări.

(Agerpres)

Drumul produselor noi ar trebui să fie întotdeauna drept

Întreprinderile industriale din județul nostru au acordat anul acesta o mai mare atenție reînnoirii producției. Pînă în luna octombrie, se înregistraseră 126 de produse noi și reproiectate, planul la acest capitol fiind îndeplinit. Utilaje pentru industrie și construcții, țevi și profile, tricotaje și confecții, mobilă și medicamente — iată cîteva din sectoarele în care producția a cunoscut noutăți. S-a urmărit satisfacerea într-un mod mai complex a cerințelor beneficiarilor, prin creșterea funcționalității noilor produse, a sporirii productivității muncii în cazul utilajelor cu destinație productivă. De la masa proiectantului pînă la beneficiarul noului produs drumul nu este însă întotdeauna drept; mai apar și meandre care întîrzie transpunerea în practică a proiectului. Uneori însuși proiectul nu corespunde exigențelor. Așa de exemplu, o serie de piese de mobilă fabricate în cooperația meșteșugărească sînt supradimensionate, au o funcționalitate redusă, iar rezolvarea estetică a unor elemente este depășită. În alte unități, unele produse noi nu se bucură de experimentări suficiente (cazuri la Întreprinderea de tricotaje „Moldova") trebuind apoi retușuri în faza producției de serie. Se întîmplă ca unele experimentări să nu fie finalizate și astfel omologarea unor produse noi întîrzie. La Combinatul de fibre sintetice au început încă din trimestrul IV 1974 experimentări cu două noi tipuri de fire texturate și nici acum n-au fost încheiate. (Răspunderea revine și beneficiarilor, care își dau cu întîrziere avizele necesare). Uneori omologarea întîrzie și datorită faptului că dosarele respective nu cuprind toate piesele necesare care să arate în întregime caracteris-

(continuare în pag. a 3-a)

Hotărîrea

Plenarei Comitetului Central al Partidului Comunist Român din 16 decembrie 1975 cu privire la politica externă a partidului și statului nostru

(urmare din pag. 1)

nc, ale nerecurgerii la forță și amenințarea cu forță, pe care România le promovează cu consecvență, se afirmă tot mai puternic în viața internațională ca singura bază a unei păci și colaborări trainice între popoare.

2. Plenara Comitetului Central al Partidului Comunist Român aprobă pe deplin activitatea desfășurată pe plan internațional de Comitetul Politic Executiv, de Consiliul de Stat și Consiliul de Miniștri ale Republicii Socialiste România.

Plenara prețuiește în mod deosebit activitatea remarcabilă și aportul hotărîtor al tovarășului Nicolae Ceaușescu, secretar general al Partidului Comunist Român, președinte al Republicii Socialiste România, la realizarea cu consecvență a hotărîrilor Congresului al XI-lea cu privire la activitatea internațională, spiritul novator, revoluționar, în abordarea problemelor internaționale, înalta răspundere față de interesele poporului român, față de cauza păcii, colaborării și socialismului în lume.

Activitatea neobosită desfășurată de conducerea partidului, de tovarășul Nicolae Ceaușescu pe plan internațional, numeroasele contacte politice la nivel înalt, vizitele peste hotare sau ale unor înalți oaspeți în țara noastră au determinat dezvoltarea pe multiple planuri a relațiilor României cu alte state, a relațiilor Partidului Comunist Român cu alte partide comuniste, forțe politice revoluționare, democratice și progresiste, au dus la creșterea contribuției României și a Partidului Comunist Român la rezolvarea, în interesul tuturor popoarelor, a marilor probleme internaționale contemporane. Aceste vizite, întîlniri, contacte politice, documentele convenite cu aceste prilejuri au contribuit la promovarea unor noi raporturi între state, bazate pe egalitate și respect, la promovarea procesului de destindere, la întărirea securității, înțelegerii și colaborării între națiuni.

3. Comitetul Central al partidului apreciază că încheierea cu succes a Conferinței general-europene a constituit un moment de importanță istorică în viața continentului nostru, creînd premisele instaurării unor relații noi în Europa, ale înfăptuirii unui climat de pace, colaborare și securitate.

Plenara aprobă cu satisfacție semnarea de către președintele Republicii Socialiste România a Actului final al Conferinței pentru securitate și cooperare, considerînd că acesta corespunde intereselor poporului român, cauzei cooperării și păcii în Europa și în întreaga lume.

Plenara subliniază cu satisfacție rolul și activitatea României alături de alte state, în pregătirea, desfășurarea și încheierea cu succes a Conferinței europene pentru securitate și colaborare.

Plenara apreciază că în prezent sînt necesare eforturi pentru respectarea și transpunerea în viață a prevederilor adoptate la Conferința general-europeană. În acest sens, o cerință esențială pentru securitatea pe continentul nostru o reprezintă înfăptuirea dezangajării militare, a reducerii bugetelor pentru armată, a lichidării bazelor militare străine și retragerii tuturor trupelor în frontierele naționale, a desființării blocurilor militare.

Se impun, după părerea partidului nostru, mobilizarea și intensificarea eforturilor maselor populare din Europa pentru adîncirea noului curs spre destindere și colaborare pe continentul european, pentru izolarea cercurilor reacționare, pentru instaurarea unor raporturi de încredere și securitate, astfel încît fiecare națiune să se afle la adăpost de orice amenințare, să-și poată organiza viața în mod independent, potrivit aspirațiilor și intereselor sale, fără nici un amestec din afară.

Plenara Comitetului Central al Partidului Comunist Român hotărăște ca partidul și statul nostru să acționeze cu aceeași consecvență pentru a se asigura continuarea cursului destinderii în Europa, pentru a se soluționa toate problemele litigioase pe calea tratativelor, pentru a se aplica în viață angajamentul solemn asumat la cel mai înalt nivel de către statele participante la Conferința de la Helsinki.

4. Comitetul Central aprobă întrutotul inițiativele și activitatea desfășurată de Republica Socialistă România pentru lichidarea subdezvoltării, a divizării lumii în țări sărace și în țări bogate, pentru eliminarea stării de înapoiere generate de politica imperialistă, colonialistă și neocolonialistă, de relațiile de inechitate dintre state.

Plenara relevă importanța deosebită a Declarației privind „Poziția României cu privire la instaurarea unei noi ordini economice internaționale" difuzată la sesiunea extraordinară a Adunării Generale a O.N.U. din acest an.

Plenara aprobă acest document și consideră că el reprezintă o contribuție de seamă a României socialiste la rezolvarea uneia dintre cele mai acute probleme ale vieții internaționale — problema lichidării subdezvoltării — care este strîns legată de instaurarea păcii și securității în lume.

Plenara stabilește ca România să acționeze în continuare cu aceeași fermitate, alături de celelalte țări ale lumii, pentru construcția unor raporturi economice noi între state, pentru elaborarea unor soluții care să țină seamă de interesele popoarelor, în vederea instaurării noii ordini economice internaționale, pentru făurirea unei lumi mai bune și mai drepte.

5. Comitetul Central al partidului aprobă în unanimitate documentul difuzat Adunării Generale a Organizației Națiunilor Unite privind „Poziția României în problemele dezarmării și în primul rînd ale dezarmării nucleare și instaurării unei păci trainice în lume".

Plenara consideră că înfăptuirea dezarmării și în primul rînd a dezarmării nucleare reprezintă o problemă crucială a lumii contemporane, în a cărei rezolvare sînt interesate toate popoarele, pe umerii cărora apasă greu cursa înarmărilor, creînd, totodată, primejdii mari pentru viața și securitatea fiecărei națiuni.

Plenara hotărăște ca România să acționeze neabătut pentru a se trece la acțiuni practice de dezarmare și în primul rînd de dezarmare nucleară și consideră că este de datoria tuturor forțelor politice înaintate, a maselor populare, ca prin acțiuni unite pe scară națională și internațională să impună trecerea neîntîrziată de la declarații de bune intenții la fapte în domeniul dezarmării.

6. Comitetul Central al partidului aprobă în mod unanim documentul referitor la: „Poziția României cu privire la îmbunătățirea și democratizarea activității Organizației Națiunilor Unite, la întărirea rolului său în realizarea colaborării dintre toate statele, fără deosebire de orînduire socială, a unei lumi mai bune și mai drepte".

Plenara apreciază că, abordînd probleme de deosebită însemnătate și actualitate, acest document propune soluții realiste pentru ca activitatea, structura organizatorică, metodele și stilul de muncă ale Organizației Națiunilor Unite să reflecte mai corespunzător noile realități ale lumii contemporane, cerințele participării pe bază de egalitate a tuturor statelor la rezolvarea problemelor care confruntă omenirea, să ofere un cadru corespunzător și eficient de soluționare a acestora pe baze democratice, să asigure promovarea unei politici noi în viața internațională.

Plenara hotărăște ca România să acționeze în continuare pentru a-și aduce contribuția la creșterea rolului Organizației Națiunilor Unite și a altor organisme internaționale ale acesteia, să participe activ, împreună cu alte state, la perfecționarea activității Organizației Națiunilor Unite în conformitate cu marile sarcini care stau în fața acestei organizații, cu schimbările și mutațiile care au loc pe plan mondial.

7. Plenara exprimă acordul său deplin față de activitatea desfășurată de partidul nostru pentru dezvoltarea relațiilor de prietenie, colaborare și solidaritate cu partidele comuniste și muncitorești, de lărgire a raporturilor cu partidele socialiste, social-democratice, cu partidele de guvernămînt, cu mișcările de eliberare națională, activitatea consacrată întăririi unității tuturor forțelor revoluționare, progresiste, democratice, a întregului front antiimperialist.

Plenara aprobă activitatea desfășurată de Comitetul Politic Executiv în cadrul acțiunilor de pregătire a Conferinței partidelor comuniste și muncitorești din Europa. Reafirmînd poziția exprimată de Congresul al XI-lea, Plenara subliniază necesitatea ca Partidul Comunist Român să acționeze ca această conferință să ducă la realizarea unei unități de tip nou, bazată pe independența și dreptul fiecărui partid de a-și elabora de-sine-stătător linia politică proprie, să ducă la dezvoltarea colaborării și solidarității între partidele și forțele revoluționare, muncitorești, democratice, progresiste și antiimperialiste.

*

Plenara Comitetului Central exprimă hotărîrea partidului și statului nostru de a milita în continuare cu aceeași consecvență pentru transpunerea în viață a principiilor și orientărilor stabilite de Congresul al XI-lea al partidului în domeniul politicii externe și activității internaționale, consacrate promovării intereselor poporului român, ale cauzei păcii, democrației și socialismului.

Acționînd pentru făurirea societății socialiste multilateral dezvoltate în România, Partidul Comunist Român, Republica Socialistă România își vor aduce, totodată, contribuția activă la promovarea și afirmarea în viața internațională a unor norme și principii democratice de relații între state, la edificarea unei noi ordini economice și politice internaționale, la rezolvarea, în conformitate cu interesele popoarelor, a problemelor majore ale vieții contemporane, la triumful cauzei păcii, libertății, independenței naționale și socialismului.

Lucrări științifice apărute în editura Academiei

Editura Academiei anunță apariția unor prestigioase lucrări științifice : cea de-a doua fasciculă a „Atlasului Republicii Socialiste România". Noua fasciculă cuprinde 12 hărți administrative, hărți privind mișcările seismice în țara noastră, elemente climatice, zoografice, apele subterane, precum și mișcarea naturală a populației, așezările românești, terenul arabil, pășunile și fînețele naturale, pădurile. Atlasul este proiectat să apară în cinci fascicule, urmînd a fi cea mai completă și actuală lucrare de acest profil.

Cunoscuta colecție a editurii „Istoria științelor în România" și-a adăugat un nou număr — „Biologia", lucrare redactată de un colectiv de specialiști sub îndrumarea academicianului Emil Pop. Sînt înfățișate aici tradițiile, inițiativele și realizările de seamă din botanică, zoologie, morfologie și citologie, fiziologie vegetală și animală; microbiologie, hidrobiologie, biochimie, genetică, antropologie și ocrotirea naturii. În cadrul aceleiași colecții au văzut pînă în prezent, lumina tiparului alte trei volume — „Lingvistica", „Științele juridice" și „Etnologia-folcloristică".

O lucrare deosebit de actuală a apărut sub semnătura lui M. D. Popescu — „Imperativele noii ordini economice".

(Agerpres)

Consfătuire cu colaboratorii

Ieri, la Casa presei, a avut loc o consfătuire cu colaboratori ai ziarului în domeniul științei. Au fost abordate probleme privind conținutul și tematica ziarului, insistîndu-se îndeosebi asupra modalităților de popularizare a științei. În cuvîntul lor tov. șef de lucrări dr. ing. Lorin Cantemir, cercetător Gheorghe Ungureanu, conf. univ. dr. Constantin Romanescu, prof. univ. ing. Cezar Buda, asist. univ. Traian Vidrașcu, conf. univ. dr. Dragoș Blănariu, biolog Ion Neacșu, fizicienii Florin Patapie-Raicu și Virgil Scurtu, șef de lucrări dr. Jan Hurjui, șef de lucrări dr. René Duda au venit cu valoroase sugestii pentru îmbogățirea tematicii și conținutului cotidianului ieșean.

Seară de autografe

Joi, la ora 18, la Librăria „Junimea" din Iași va avea loc lansarea volumului „Noi și clasicii" de N. Barbu, apărut în Editura „Eminescu". Cartea va fi prezentată de criticul Const. Ciopraga. Autorul volumului va acorda autografe.

în 24 de ore

Radio Iași

Programul de seară (17 decembrie): 16.30 Cotidian sonor ; 18.00 Cîntecul care mi-e drag ; 18.20 Albatros ; 18.50 Partidul — conștiință trează ; program de cîntece ; 19.00 Buletin de știri; 19.15 Inscripții la stema țării ; 19.30 Pe portativul undelor, melodia preferată ; 20.00 Univers muzical ; 21.00 Buletin de știri ; 21.05 Vechi melodii populare ; 21.30 „O samă de cuvinte"; 21.35 Muzică.

Televiziune

9.00 Teleșcoală; 10.00 Elevii din Halînga — Reportaj T; 10.15 Floarea muncii — program de cîntece corale; 10.30 Telerecital Elvira Godeanu; 11.40 Muzică populară; 12.00 Telex; 12.05 Închiderea programului; 16.00 Teleșcoală; 16.30 Curs de limba rusă; 17.00 Telex; 17.05 Pentru timpul dv. liber vă recomandăm...; 17.20 La volan — emisiune pentru conducătorii auto; 17.30 Ateneu popular Tv; 18.00 Lecții Tv pentru lucrătorii din agricultură ; 18.30 Tragerea Pronoexpres; 18.40 Nănuța mea din Bihor — melodii populare; 18.55 Tribuna Tv; 19.20 1001 de seri : Croitorașul cel viteaz; 19.30 Telejurnal; 20.00 Te cînt, țara mea — cîntece corale; 20.15 Telecinemateca — Filmul artistic „Scurtă vacanță". Premieră Tv — Producție a studiourilor italiene; 21.45 Muzică din operete ; 22.10 „24 de ore".

Cinematografe

Copou, orele 9.00 ; 11.00 ; 15.00 ; 17.00; 19.00 ; 21.00 ; „Călina Roșie". **Victoria**, orele 9.00 ; 11.10 ; 14.30 ; 16.40 ; 18.50 ; 21.00 : „De ce este ucis un magistrat". **Republica**, orele 9.00 ; 11.00 ; 15.00 ; 17.00 ; 19.00 ; 21.00 : „Ana și Comandorul". **Tineretului**, orele 9.00 și 11.00: „Tentația" ; orele 15.00 ; 17.00 ; 19.00 ; 21.00 : „Ultimul cartuș". **Tătărași**, orele 16.00 ; 18.00 ; 20.00 : „Sutjeska". **Nicolina**, orele 16.00 ; 18.00 ; 20.00 : „Incredibilele aventuri ale unor italieni în Rusia".

În județ. Pașcani, Casa de cultură: „Rătăcirea". **Clubul C.F.R.** : „Jocul de cărți". **Tg. Frumos** : „Operațiunea „Atomul marcat". **Hîrlău** : „Din copilăria mea".

Filarmonica de stat „Moldova"

Astăzi, la ora 19, la Filarmonica „Moldova" din Iași, va avea loc un concert coral de muzică românească prezentat de corul „Gavriil Musicescu" (dirijor Ion Pavalache). În program, lucrări ale cadrelor didactice și foști elevi ai Liceului pedagogic de învățători „Vasile Lupu" din Iași, de la a cărui înființare s-au împlinit 120 de ani.

Loto

Rezultatele tragerii excepționale din 16 decembrie 1975.

Extragerea I : 29 83 34 52 77 23 4 55 14 81 43 31.

Extragerea a II-a: 16 40 47 57 65 25 85 63 5 61 37 90.

Extragerea a III-a : 82 80 4 18 87 15.

Extragerea a IV-a : 2 29 61 12 65 56.

Extragerea a V-a : 71 38 11 88 67 73.

Fond de cîștiguri lei 857.186.

Timpul probabil

Vremea se menține în general rece cu cerul variabil, mai mult noros în nordul Moldovei unde, local, vor fi posibile precipitații slabe și temporare. Vîntul va sufla slab la moderat din sectorul sudic. Temperaturile minime vor fi cuprinse între minus 8 grade și minus 2 grade, iar cele maxime între minus 1 grad și plus 3 grade.

Ciorteşti. La acest modern magazin universal — afluenţă zilnică de cumpărători. Explicaţia vine de la sine : aici lucrează un colectiv care se ocupă în permanenţă de o cît mai bună aprovizionare şi servire a sătenilor.

Foto : S. LEONID

ALB-NEGRU

Sărbătorirea majoratului

TG. FRUMOS (de la subredacția ziarului „Flacăra Iașului").

La Liceul real-umanist din orașul Tg. Frumos a avut loc, într-un cadru festiv, sărbătorirea majoratului a unui număr de 65 de uteciști. Cu prilejul acestei festivități, au fost adresate sărbătoriților calde felicitări și urări de succese pentru viitor. A urmat un atractiv program artistic.

D-TRU PĂPUȘOIU

Soba supraîncălzită

Nu de mult, cetățeanul Ion Bărlescu, din satul Bulbucani, comuna Gropnița, văzînd că-i frig, a introdus în sobă o mare cantitate de lemne pentru a-și încălzi imediat locuința. Mulțumit, a plecat la bufet să tragă o dușcă, iar soția și copiii — la cinematograf. Soba s-a supraîncălzit și s-a produs un incendiu, în urma căruia întreaga casă a luat foc. Numai datorită intervenției prompte a pompierilor civili din localitate, au fost salvate o serie de bunuri, ne informează corespondentul nostru N. Roibu.

„Profesorul" Pauliuc

La numai 24 de ani, Silviu Pauliuc din Iași, str. Talpalari nr. 3, a fost condamnat de mai multe ori pentru săvîrșirea unor infracțiuni. Totuși, n-a căutat să muncească corect, ci să-și câștige existența din furturi. Și pentru a nu fi depistat, a acostat diferiți minori, pe care îi învăța cum trebuie să fure. Asemenea „lecții" au primit Valentin și Marin Guță, Nelu Zaharia, Petru Vieru care, după ce furau diferite sume de bani, îi predau ... „profesorului" Pauliuc. „Profesorul" și elevii au fost arestați.

Răzbunătorul

Vasile Avădănei, din comuna Bîrnova, a fost reținut de curînd de organele de miliție și apoi arestat de Procuratura locală. Motivele arestării sînt două : mai întîi, pentru că a fost depistat furînd de la C.A.P. Bîrnova 3 saci cu porumb, iar în al doilea rînd, pentru că s-a răzbunat (lovindu-i cu parul) pe cei care l-au prins în flagrant : paznicul Nicolae Manole și cetățeana Elena Croitoru. Pentru faptele comise, Avădănei va suporta rigorile legii.

Autorul unor spargeri

În loc să-și vadă de meseria de sudor, Victor Sandu, din județul Botoșani, s-a gîndit că e mai ușor să trăiască fără a depune eforturi. Cu acest gînd a început să dea tîrcoale pe la diferite chioșcuri ale I.C.S.A.P. După ce ziua studia posibilitatea comiterii unor spargeri, noaptea o punea în practică. Și a ajuns să săvîrșească 8 spargeri, însușindu-și diferite sume de bani și bunuri. Dar, știți proverbul cu ulciorul ... Sandu a fost depistat și arestat.

Om — Societate — ediție

Părinți orfani și copii fără suflet

Oamenii îmbătrînesc. Pe nici unul dintre noi nu-l cruță această lege a firii. Ajunși la o anumită vîrstă, oamenii își caută tihna binemeritată după o viață de muncă. Cei care au cîștigat respectul și dragostea copiilor primesc la bătrînețe prinosul recunoștinței filiale. În marea lor majoritate, copiii sînt plini de considerație pentru părinții lor. Dar ...

Recent, am vizitat Căminul de bătrîni. Situat într-un cartier liniștit al orașului, căminul te impresionează plăcut, în primul rînd prin atenția cu care sînt îngrijiți bătrînii : curățenie, mîncare gustoasă și consistentă, asistență medicală de calitate. Grija statului nostru se vădește aici cu prisosință. Dar, oare, nu le lipsește nimic acestor bătrîni ? Ba da ! Mulți dintre ei sînt cu inima frîntă, deoarece copiii lor i-au dat uitării.

Iată-l pe Știrbu Leun din Trifești, de 78 de ani. Îmi povestește despre cei 3 copii ai săi, pe care i-a crescut, dintre care două fete ce se află în Iași. Se numesc Ecaterina Vintan, de profesie statistician și locuiește pe str. Hotin nr. 40, și Elena Anghel, angajată la Liceul economic. Are și un fecior, inginerul Vasile Știrbu, care locuiește în Constanța și care a trebuit să se judece cu statul pentru cei 183 de lei pe care-i plătește lunar tatălui său drept pensie de întreținere. Mă uit la bătrînul din fața mea. Pe fața sa, suferințele i-au încrustat cute adînci. Cînd îmi vorbește de copii, chipul i se luminează. „Mi-e dor de ei și de nepoți". Dar nici unul nu vine să-l vadă. „Mă mulțumesc cu fotografiile lor, îmi spune. Cînd le privesc parcă-mi mai trece dorul".

Vasile Surugiu are 78 de ani și un fecior, care este angajat la Vamă și locuiește pe strada Vasile Lupu nr. 22, bl. C. 4. Cît a fost în putere s-a descurcat. Acum au mai poate. Are nevoie de sprijin. A stat cîtva timp cu chirie, s-a mutat, apoi, la fecior, unde n-a stat decît o iarnă. „Pînă la urmă m-a adus la cămin și nicodată nu a venit să mă vadă". Plînge. Îmi vorbește despre nepotel, apoi despre viața sa întreagă și speranțele sale ...

Bătrînețea, ce-i drept, nu-i ușoară, dar poate deveni o povară de nesuportat atunci cînd nu se dă respectul cuvenit părului alb, mîinilor tremurînde. Tot atît de drept este și faptul că societatea noastră dispune de mijloace care să asigure bătrîneții demnitatea și liniștea de care are nevoie. Dar omul nu poate fi imaginat în afara legăturilor sale de familie. Iată un adevăr la care merită să ne gîndim.

V. SPULBER

Motiv de doliu

Gică Tofan, din Iași, a furat un portofel, în care se afla un buletin de identitate și un libret de economii. Întîlnindu-se, în aceeași zi, cu Dan-Constantin Rusu, Gică i-a propus acestuia să scoată împreună banii de la C.E.C. de pe libretul furat și, ca să impresioneze și să evite orice eventuale întrebări, au plănuit o înscenare. D. C-tin Rusu, după ce și-a arborat doliu la reverul hainei și și-a compus o figură tristă și răvășită, s-a prezentat la o agenție C.E.C. unde a completat o foaie de restituire pentru 5 000 de lei. Operatoarea era femeie, iar femeile sînt miloase, deci ... într-adevăr, operatoarea de la ghișeu era miloasă, dar și o foarte atentă și conștiincioasă funcționară, drept care a depistat repede escrocheria și cei doi — cunoscuți recidiviști — au fost condamnați la cîte un an și opt luni închisoare. Motiv foarte serios de doliu.

La 19 decembrie

Consfătuirea corespondenților voluntari din municipiul Iași

Redacția ziarului „Flacăra Iașului", cu sprijinul Comitetului municipal de partid, organizează la Casa presei, str. V. Alecsandri nr. 8, consfătuirea corespondenților voluntari din întreprinderile și instituțiile municipiului Iași.

Anunțăm pe această cale pe toți tovarășii corespondenți voluntari, cît și pe cei recent propuși de către organizațiile de partid, că lucrările consfătuirii încep vineri, 19 decembrie, ora 18, a.c.

Plenara cu activul a Comitetului orășenesc de partid Pașcani

La Pașcani, a avut loc, ieri, plenara Comitetului orășenesc de partid, cu activul, avînd la ordinea de zi darea de seamă anuală. Au luat parte, ca invitați, secretari de comitete de partid, conducători de unități economice și instituții, reprezentanți ai organizațiilor de masă și obștești, precum și ai unor organisme județene.

La lucrările plenarei a participat tov. Ioan Crețu, secretar al Comitetului județean Iași al P.C.R.

Darea de seamă privind activitatea desfășurată de organizația orășenească de partid și comitetul său a fost prezentată de tov. Mihai Bodoașcă, secretar al Comitetului orășenesc de partid Pașcani. Spiritul exigent, analitic, prezent în darea de seamă, precum și în intervențiile vorbitorilor, a permis desprinderea unor prețioase concluzii pentru activitatea de viitor. Ampla dezvoltare economico-socială a orașului solicită, așa cum s-a subliniat în plenară, sporirea continuă a eficienței întregii activități de partid printr-un stil de muncă tot mai dinamic, prin mobilizarea organelor și organizațiilor de partid păscănene, a tuturor colectivelor de muncă, la îndeplinirea sarcinilor izvorîte din hotărîrile Congresului al XI-lea al P.C.R.

În încheierea dezbaterilor, a luat cuvîntul tovarășul Ioan Crețu.

Plenara a adoptat un plan de măsuri care vizează exercitarea mai deplină a rolului de conducător politic al organizației orășenești de partid în toate sectoarele de activitate.

De la silvicultori se poate învăța, deci, și... apicultură

Nu este prima dată cînd, prin modul cum pun în valoare baza meliferă a pădurilor, silvicultorii ieșeni oferă o lecție despre ... albinărit. Rezultatele din acest an se cuvin însă relevate, cu atît mai mult cu cît vremea n-a fost deloc prielnică nici pentru apicultură. Chiar și deplasările în stupărit pastoral s-au soldat parțial cu eșec din cauza unor calamități. Cu toate acestea s-au realizat cîte 15,1 kg. de miere, în medie, pe familie de albine, depășindu-se astfel planul. Au fost produse, de asemenea, și unele cantități destul de importante de ceară și lăptișor de matcă. La nivelul prevederilor se situează și numărul roiurilor obținuți în acest an. În momentul de față sînt puse la iernat aproape 7 000 de familii de albine, de unde reiese că Inspectoratul silvic se numără printre principalii furnizori de produse apicole. De altfel, atît în privința efectivului, cît și în cea a producției de miere realizate, Inspectoratul silvic ieșean stă în fruntea celorlalte unități similare, ceea ce nu poate decît să ne bucure. Aceasta este de fapt și rațiunea pentru care ministerul de resort a organizat recent tocmai la Iași o consfătuire republicană privind dezvoltarea apiculturii în fondul forestier. Așadar, avem „la noi acasă" o experiență din care este ce învăța. După cum ne demonstra tov. V. Cantea, șeful secției apicole din cadrul inspectoratului, cu date pe mai mulți ani în urmă, dezvoltarea albinăritului în păduri și-a dovedit în permanență rentabilitatea. Este, în primul rînd, urmarea firească a măsurilor tehnico-organizatorice întreprinse pentru punerea cît mai eficientă în valoare a potențialului melifer al pădurilor noastre. Se adaugă apoi preocuparea pentru continua perfecționare a pregătirii profesionale a apicultorilor, precum și efectul deosebit de stimulativ al retribuției acestora pe baza acordului global.

Cît privește perspectivele de viitor, baza meliferă a sectorului silvic impune menținerea efectivului de familii cam la nivelul actual. De aici înainte, atenția se va concentra, deci, nu spre dezvoltarea apiculturii, ci spre sporirea eficienței ei economice. Sînt prevăzute, de altfel, de pe acum, numeroase măsuri care să asigure nu numai sporirea producției de miere, ci și a celei de polen, propolis, lăptișor de matcă, ceară. De reținut nu numai latura tehnică a acestora, ci și cea economică. E destul să arătăm, bunăoară, că numai unele îmbunătățiri menite să folosească mai bine capacitatea stupilor existenți vor asigura o economie de 1 500 de lăzi. Sigur că atingerea tuturor obiectivelor propuse presupune nu numai pasiune, ci și pricepere. Tocmai de aceea se va pune și în continuare un mare accent pe generalizarea experienței valoroase. De fapt, tot în acest scop s-a preconizat și organizarea apicultorilor în echipe îndrumate de fruntași ca A. Dulceanu, C. Chiriac, P. Tulbure, P. Eduțanu, Gh. Neteă și alții. „N-am privi însă lucrurile cu ochiul economistului — sublinia tov. I. Sivu, directorul Inspectoratului silvic — dacă nu ne-am gîndi și la folosirea cît mai deplină a apicultorilor în așa-zisul sezon mort al lunilor de iarnă. Iată de ce urmărim ca în această perioadă ei să fie antrenați la recoltarea răchitei, împletirea coșurilor din nuiele, confecționarea măturilor din sorg, sau la lucrările din atelierele secției apicole".

După cum se vede, de la apicultorii pădurilor nu se poate învăța numai albinărit, ci și ce înseamnă spiritul gospodăresc.

K. MILESCU

Drumul produselor noi ar trebui să fie întotdeauna drept

(urmare din pag. I)

ticile noului produs. Alteori însăși omologarea se face superficial și de aici intrarea în producția de serie a unor produse la care ulterior trebuia să se renunțe. S-au întîlnit și cazuri (la I. M. „Nicolina") cînd unele produse noi n-au fost însoțite de pregătirile cuvenite (S.D.V.-uri și unele utilaje) pentru ca producția de serie să înceapă operativ.

Datoria fiecărei întreprinderi este și aceea ca după lansarea unui produs nou să-i urmărească comportarea în exploatare la beneficiar, aducîndu-i operativ perfecționările cuvenite. Apreciem în această privință experiența de la I.M.A.I.A. care astfel reușește să perfecționeze continuu caracteristicile tehnico-funcționale ale utilajelor aflate în fabricație.

Lansarea produselor noi are nevoie și de sprijinul organelor competente în stabilirea prețurilor. Nu o dată se întîmplă ca produse noi, de sezon, să primească aprobare de prețuri cu întîrziere (cazuri la Întreprinderea de tricotaje și perdele Pașcani), ceea ce împiedică valorificarea eficientă a capacității creatoare a colectivelor de producție.

Conducerile întreprinderilor și organizațiilor de partid au datoria să vegheze ca toți cei chemați să participe la crearea și lansarea produselor noi să-și facă datoria pe deplin.

TEATRUL NAȚIONAL „VASILE ALECSANDRI" IAȘI

prezintă

Joi, 18 decembrie 1975, ora 19,30

spectacolul cu piesa

BURGHEZUL GENTILOM

de Molière

Spectacol cedat Liceului nr. 7 Iași.

OFICIUL JUDEȚEAN DE TURISM IAȘI

mai dispune de un număr limitat de locuri la excursia organizată cu petrecerea revelionului la motel „Răreșoaia". Excursia durează trei zile și se desfășoară pe itinerariul : Iași — Cotnari — Ipotești — Suceava — Stupca — Humor — Voroneț — Valea Moldovei — Slatina — Baia — Iași. Transportul cu autocarul.

Începînd cu data de 5 ianuarie 1976, dispune de locuri de odihnă și tratament pentru trimestrul I la toate stațiunile din țară.

De asemenea, a pus în vînzare locuri la excursiile : Chișinău (R. S. S. Moldovenească) — 10 — 12 ianuarie 1976 ; Chișinău — Odesa — 12—17 ianuarie ; Cernăuți — 8—11 ianuarie ; Chișinău—Odesa — tren — 20—27 și 23—27 ianuarie ; Chișinău—Kiev — 11—17 ianuarie.

Informații suplimentare, la sediul oficiului.

COOPERATIVA „PRESTAȚIUNEA" IAȘI

strada Ștefan cel Mare nr. 12 — 18

angajează de urgență :

— **șoferi de categoria B.C.D.**

— **șofer macaragiu** pentru macara de 5 tone.

OFICIUL JUDEȚEAN PENTRU CONSTRUIREA ȘI VÎNZAREA LOCUINȚELOR IAȘI

aduce la cunoștința solicitanților cuprinși în listele de prioritate de la nr. 1 la nr. 9 inclusiv și care nu au angajat sau contractat alte apartamente, că pune în vînzare, astăzi, 17 decembrie 1975, ora 9,30, în sala de ședințe din str. Ștefan cel Mare nr. 47 — 49, blocurile P—3, P—4 și O—6 zona B—II Bahlui, totalizînd 160 apartamente confort II cu 2,3 și 4 camere cu predare în semestrul II — 1976, precum și apartamente cu 4 camere în blocurile P, P—1, P—2 din zona B—II Bahlui cu predare în semestrul II — 1976.

De asemenea, se pun în vînzare apartamente disponibile cu 2 camere la parter și etaj IV, cu 3 camere la parter, în blocurile P, P—1, P—2 zona B—II Bahlui cu predare în semestrul II — 1976, și un apartament confort II cu una cameră la etaj X în blocul B—2 Mircea cel Bătrîn, cu predare imediată.

Solicitanții vor prezenta în ședință buletinele de identitate (soț — soție) și extrasul de cont.

PE MERIDIANELE GLOBULUI

Rezoluții adoptate de Adunarea Generală a O.N.U.

NAȚIUNILE UNITE 16 (Agerpres).

Reeditînd votul din Comitetul pentru problemele juridice, plenara Adunării Generale a O.N.U. a adoptat, prin consens, una dintre cele mai importante rezoluții ale actualei sesiuni vizînd îmbunătățirea Cartei O.N.U. și creșterea rolului Națiunilor Unite în viața politică și economică internațională. Acest document, prezentat de România și Filipine, împreună cu alte 26 de state membre, are drept obiectiv principal continuarea și aprofundarea procesului de identificare a celor mai eficiente căi și mijloace pentru îmbunătățirea și democratizarea activității organizației, pentru ridicarea sa la înălțimea responsabilităților majore care îi revin în cîmpul vast al raporturilor internaționale, potrivit speranțelor de pace și progres pe care le-au investit în ea popoarele lumii.

La dezbaterile asupra rezoluției româno-filipineze au luat cuvîntul reprezentanții statului Mauritius, Boliviei, Ciprului, Uniunii Sovietice, R. P. Chineze.

Președintele Adunării Generale a propus apoi, iar plenara a acceptat, adoptarea rezoluției prin consens. Numeroase state — mari, mici și mijlocii — au consimțit să se alăture consensului în adoptarea acestei rezoluții din convingerea că activitatea organizației trebuie îmbunătățită și democratizată, că actul său constitutiv trebuie adus în pas cu prefacerile majore survenite în ultimele trei decenii pe arena mondială, cît și cu interesele și cerințele popoarelor lumii.

★

NAȚIUNILE UNITE 16 (Agerpres.)

Luînd în dezbatere un raport al Comitetului Politic Special, Adunarea Generală a O.N.U. a adoptat un număr de patru rezoluții prin care cere Israelului să înceteze imediat politica anexionistă și de colonizare a teritoriilor arabe ocupate în războiul din 1967 și reafirmă că toate măsurile luate pentru modificarea caracterului fizic, a compoziției demografice, structurii instituționale sau statutului acestor teritorii sînt nule și neavenite.

De asemenea, Adunarea Generală reafirmă aplicabilitatea la toate teritoriile arabe aflate sub ocupația trupelor israeliene a Convenției de la Geneva privind protejarea populației civile în timp de război. Prin rezoluțiile adoptate se cere Comitetului special pentru investigarea practicilor Israelului care afectează drepturile omului în teritoriile ocupate să-și continue activitatea și să întreprindă un studiu pentru evaluarea naturii și amploarei distrugerilor provocate orașului sirian Kuneitra de trupele israeliene de ocupație.

Consfătuirea miniștrilor afacerilor externe

MOSCOVA 16 (Agerpres). — În zilele de 15 și 16 decembrie 1975 a avut loc la Moscova Consfătuirea miniștrilor afacerilor externe ai Republicii Populare Bulgaria, Republicii Socialiste Cehoslovace, Republicii Democrate Germane, Republicii Populare Polone, Republicii Socialiste România, Republicii Populare Ungare și Uniunii Republicilor Sovietice Socialiste.

Participanții la consfătuire au făcut un schimb de păreri cu privire la unele probleme actuale ale dezvoltării situației internaționale, inclusiv ale situației în Europa.

„Conferința asupra cooperării economice internaționale"

PARIS 16 (Agerpres).

La 16 decembrie, a început „Conferința asupra cooperării economice internaționale", convocată la Paris, la inițiativa Franței și la care participă reprezentanți ai 27 de state, dintre care opt țări occidentale, incluzînd o delegație comună a C.E.E., și 19 țări în curs de dezvoltare. La această conferință participă, în calitate de invitat, și secretarul general al O.N.U., Kurt Waldheim.

În cadrul discursului inaugural, șeful statului francez, Valery Giscard d'Estaing, a declarat, printre altele, că reuniunea este chemată să promoveze spiritul rațional și justiția în funcționarea economiei mondiale, ceea ce presupune căutarea unor condiții economice mai ordonate și adoptarea unei atitudini mai realiste și mai îndrăznețe față de problemele țărilor în curs de dezvoltare, în special față de cele mai defavorizate.

Luînd cuvîntul, Manuel Perez Guerrero, ministrul relațiilor economice internaționale al Venezuelei, copreședinte al Conferinței, a declarat că reuniunea reprezintă începutul unui dialog de o importanță crucială, care vizează stabilirea unei cooperări economice pe baze mai solide și care să permită tuturor țărilor să privească viitorul cu încredere.

Secretarul general al O.N.U., Kurt Waldheim a arătat, în discursul său, că Națiunile Unite sînt gata să dea tot concursul pentru reușita dialogului început între țările sărace și țările bogate.

Declarația programatică a noului guvern spaniol

MADRID 16 (Agerpres). La Madrid a fost dată publicității declarația programatică a noului guvern spaniol condus de Carlos Arias Navarro, adoptată în urma primei reuniuni a cabinetului, care a avut loc luni seara.

Declarația program definește liniile generale ale viitoarei politici interne și externe, formulînd, după cum remarcă agențiile de presă, unele promisiuni cu privire la o serie de reforme în planul economic, social și politic, menite, în viziunea Madridului, „să ducă Spania la un mai mare grad de omogenitate" cu țările Europei occidentale. În același timp, documentul apreciază că „momentul actual nu este oportun pentru un program detaliat de reforme", acesta urmînd să fie supus unui studiu aprofundat și prezentat în următoarele luni.

TELEX • TELEX • TELEX

• **BELGRAD**
Prințul Norodom Sianuk, șeful statului cambodgian, președintele Frontului Unit Național al Cambodgiei (F.U.N.C.) a sosit, marți, în Iugoslavia, într-o vizită de trei zile, la invitația președintelui Iosip Broz Tito.

• **LISABONA**
Un comunicat al Președinției Republicii anunță că, în cadrul reuniunii sale de luni, Consiliul Revoluției a hotărît „să inițieze negocieri cu partidele politice, începînd de la 17 decembrie, în vederea studierii modalităților de revizuire a platformei constituționale încheiate între Mișcarea Forțelor Armate și partidele politice".

În cadrul aceleiași reuniuni, Consiliul Revoluției a examinat situația politică și militară din țară, hotărînd să prelungească cu încă trei zile termenul pentru predarea armelor deținute de civili.

• **BEIRUT**
În conformitate cu prevederile ultimului acord de încetarea focului, în capitala Libanului nu s-au mai înregistrat marți incidente violente. Forțele de securitate internă au preluat zona marilor hoteluri — scena celor mai puternice lupte din ultimele zile — și au instalat posturi de supraveghere atît în zona respectivă, cît și în împrejurimi. Detașamentele înarmate ale grupărilor aflate în conflict, au continuat, însă, să rămînă pe pozițiile lor în zona marilor hoteluri. În celelalte cartiere ale orașului, situația s-a ameliorat, pentru prima dată de la 8 decembrie, cînd au reizbucnit luptele.

• **TEHERAN**
La Shiraz, în Iran, s-au desfășurat lucrările Comitetului Executiv al Consiliului Permanent ale Congresului mondial al petrolului. La lucrări au luat parte delegați din 20 de țări. Din partea țării noastre a participat o delegație condusă de adjunctul ministrului minelor, petrolului și geologiei, Gheorghe Pacoste. Cu această ocazie s-a hotărît ca viitorul Congres mondial al petrolului să fie organizat la București în anul 1979.

• **PEKIN**
După cum transmite agenția China Nouă, Comitetul Central al Partidului Comunist Chinez, Comitetul Permanent al Adunării Naționale a Reprezentanților Populari a R.P. Chineze și Consiliul de Stat al R.P. Chineze anunță încetarea din viață a lui Kan Șen, vicepreședinte al C.C. al P.C. Chinez, vicepreședinte al Comitetului Permanent al Adunării Naționale a Reprezentanților Populari a R.P. Chineze.

• **MOSCOVA**
La 16 decembrie, în Uniunea Sovietică a fost lansat satelitul artificial al Pămîntului, „Cosmos-786".

• **DETROIT**
Compania „Ford" a anunțat majorarea cu 2,2 la sută (97 dolari) în medie a prețurilor automobilelor sale. Măsura intră în vigoare luna viitoare.

• PUNCTE CARDINALE •

În apărarea lui „Concorde"

Ambasada britanică din Washington a adresat Agenției americane pentru protecția mediului înconjurător o scrisoare de protest față de ceea ce califică drept aprecieri „cu totul inexacte" în legătură cu poluarea fonică produsă de avionul „Concorde". În document se arată că măsurătorile pe marginea zgomotului produs de supersonic au fost interpretate în mod eronat, concluziile agenției — date recent publicității — generînd o îngrijorare nemotivată față de efectele posibile ale autorizării zborurilor la Washington și New York.

Gangsterul distrat

Atunci cînd pe lîngă păcatul de a fi gangster mai ai și cusurul de a fi distrat, ai toate șansele să pierzi și prada și propria-ți libertate. Constatarea a făcut-o, între alții, și un oarecare Raymond Burles, care, după ce a „convins", folosind ca argument un revolver, pe directorul unei bănci din Marsilia să-i predea 20.000 de franci, a pus într-o servietă atît banii, cît și... arma, trăgînd, tacticos, fermoarul. Dînd dovadă de prezență de spirit, directorul și un agent vamal, prezent întîmplător și fără voie la „tranzacție", au reacționat prompt și au izbutit să-l imobilizeze și să-l predea pe bandit poliției.

Puternice furtuni în Finlanda

Puternicele furtuni care s-au abătut asupra regiunilor din sudul și vestul Finlandei în ultimele 24 de ore au smuls, în unele localități, acoperișurile caselor, precum și numeroși copaci. Aprovizionarea cu energie electrică a fost temporar întreruptă, inclusiv în unele cartiere ale orașului Helsinki. În apropierea localității Vaasa a fost înregistrată cea mai mare viteză a vîntului cunoscută vreodată în Finlanda — 38 metri pe secundă.

OFICIUL JUDEȚEAN PENTRU CONSTRUIREA ȘI VÎNZAREA LOCUINȚELOR IAȘI

aduce la cunoștința beneficiarilor blocurilor B–1 Anastasie Panu și A–4 Alexandru cel Bun, că vor avea loc ședințele de constituire a asociațiilor după cum urmează :

bloc B–1 Anastasie Panu–joi, 18 decembrie a.c., ora 17,30

bloc A–4 Alexandru cel Bun–vineri, 19 decembrie a.c., ora 17,30.

Ședințele vor avea loc în sala mare de ședințe din str. Ștefan cel Mare nr. 49 Iași.

Prezența obligatorie ; se vor face comunicări importante.

COMBINATUL DE FIBRE SINTETICE IAȘI

organizează în ziua de 30 decembrie 1975, ora 8 dimineața, la sediul combinatului, un concurs pentru ocuparea unui post vacant de PROIECTANT PRINCIPAL specialitatea CONSTRUCȚII MAȘINI pentru atelierul de proiectare.

Condiții : punctul 66 la anexa 2 din Legea 12/1975.

Cei interesați pot depune pînă la data de 29 decembrie 1975, ora 13,00, cereri însoțite de o copie a capitolului IX din carnetul de muncă și prezentarea în original a actului de studii.

Alte relații suplimentare se pot lua zilnic de la serviciul personal, învățămînt, remunerarea muncii.

ÎNTREPRINDEREA COMERȚULUI CU RIDICATA PENTRU PRODUSE ALIMENTARE IAȘI

șoseaua Țuțora 171

angajează

– **șef birou organizarea muncii, personal**
– **frigotehniști**
– **primitori-distribuitori marfă.**

Condiții de angajare, conform legilor nr. 12/1971 și 57/1974.

Concursul va avea loc în ziua de 30 decembrie 1975.

GRUPUL ȘCOLAR „TEHNOTON" IAȘI

angajează de urgență :

— **un strungar întreținere,** minimum categoria a IV-a ;
— **un laborant** în specialitatea electrotehnică cu liceu de specialitate sau postliceal.

Informații, la sediul școlii din strada Mihai Sturza nr. 43, sau la telefon 32843.

I.A.S. MIROSLAVA

angajează începînd cu data de 1 ianuarie 1976:

– **tractoriști**
– **combineri** pentru combina C – 12
– **mecanici auto**
– **electricieni**
– **sudori.**

Angajările se fac în conformitate cu prevederile Legii 12/1971.

ÎNTREPRINDEREA DE TRICOTAJE „MOLDOVA" IAȘI

angajează **muncitori vopsitori textiliști** pentru atelierul vopsit finisaj.

Condițiile de angajare sînt cele prevăzute de Legea nr. 12/1971 și Legea nr. 57/1974

Mai angajează **muncitori necalificați pentru serviciul aprovizionare.**

Informații se dau la biroul personal - învățămînt-pregătire cadre–retribuția muncii, telefon 30420/231.

Mica publicitate

FELICITĂRI

• CIOBANU EMIL felicită pe MORARU ELENA cu prilejul aniversării zilei de naștere și îi urează mulți ani, sănătate, fericire.

• Familia Lupașcu felicită călduros pe micuța OANA NICULINA DIACONU, cu ocazia împlinirii unui an de viață.

• Părinții și fratele îi urează mulți ani, sănătate și spor la învățătură lui Cătălin Mihalache, cu prilejul împlinirii vîrstei de 8 anișori.

PIERDERI

• Pierdut mînz, 9 luni, roib, cu țintă în frunte. Informații, Dănilă Vasile, șoseaua Manta Roșie 21. Acord recompensă.

Redacția : str. Vasile Alecsandri nr. 8 — Iași.
Telefoane : administrația — 11543 ; secția politică — 14127 ; secția economică — 16435.

Tiparul : Întreprinderea poligrafică Iași, str. Vasile Alecsandri nr. 6. Telefon 14620.

BIBLIOTECA CENTRALĂ UNIVERSITARĂ „M. EMINESCU" IAȘI

Proletari din toate țările, uniți-vă!

Flacăra Iașului

Organ al Comitetului județean Iași al P.C.R. și al Consiliului popular județean

Anul XXXII — Nr. 9090 | Joi, 18 decembrie 1975 | 4 pagini — 30 bani

Astăzi, la posturile noastre de radio și televiziune

După cum s-a anunțat, Marea Adunare Națională își reia astăzi lucrările în plen.

Posturile noastre de radio și televiziune vor transmite direct, în jurul orei 10, desfășurarea ședinței de dimineață.

Esențialul în această lună: îndeplinirea planului pe 1975, pregătirea producției pentru 1976

La I.U.P.S.R.

CALITATE ȘI PROMPTITUDINE — DOUĂ CARACTERISTICI CARE VOR FI MAI PREGNANT CONTURATE

Raportarea, încă din luna februarie a.c., a onorării sarcinilor pe acest cincinal, reprezintă o recomandare suficientă pentru modul în care colectivul **Întreprinderii ieșene de utilaje, piese de schimb și reparații** înțelege să-și facă datoria. Deși pornind de la asemenea premise, o analiză a activității acum, la jumătatea lunii decembrie, a mai evidențiat și unele neîmpliniri, cauzate atît de factori din afară, cît și de aspecte interne.

Probleme încă nerezolvate

Dacă la producția marfă se prevede depășirea planului anual, la cea globală se întrezărește o nerealizare. Cauza — o necorelare a acestor doi indicatori, situație a cărei rezolvare se tot amînă de la începutul anului. În rest, la ceilalți indicatori, rezultatele vor fi bune. Incertitudinea de care aminteam, și pe care, sperăm, centrala o va rezolva, nu este singulară: datorită nelivrării la timp a unor subansamble de către furnizorii respectivi (uzine din Sibiu și Zalău), este în pericol și respectarea, de către I.U.P.S.R., a unor sarcini contractuale. Credem — și la acest lucru facem apel cînd ne referim la aspectele de ordin intern — că și colectivul unității ieșene ar putea solicita cu mai multă energie clarificarea acestor situații. După cum și realizările ar putea fi superioare, dacă organizarea producției, asigurarea asistenței tehnice, alte măsuri deja inițiate vor fi mai operativ finalizate.

Premisele unui debut corespunzător

Începută încă o dată cu pregătirea producției acestui an, bazată pe studii de marketing, **noua orientare a întreprinderii — către un număr redus de produse, dar complexe, de serie mare și foarte solicitate** — capătă, acum, cînd se pun bazele anului viitor, contur final. Cele cîteva produse de mare valoare ce urmează a fi executate (uscătorul în vid, funicularul mobil, grupul social mobil pentru exploatările forestiere etc.), alături de altele, „tradiționale" (cum ar fi transportoarele, piesele de schimb ș.a.), au deja pregătite aproape toate condițiile tehnice, de documentație și materiale pentru a fi atacate. „Calitatea lucrărilor și promptitudinea execuției și livrărilor sînt caracteristice colectivului nostru, ne spunea ing. D. Gheorghiu, directorul unității, dar în 1976 ele vor fi și mai pregnant marcate".

Planul anului viitor, superior cu 8 la sută celui din 1975, va trebui realizat în condițiile unui spor de productivitate de 9 procente. De aceea, perfecționarea cadrelor este un alt capitol tratat la modul cel mai serios, mai ales că, în acest domeniu, erau destule lipsuri.

Pregătirile sînt aproape gata: 83 la sută din contractele de desfacere sînt încheiate; aprovizionarea este, și ea, asigurată în proporție de două treimi (la metale, materiale esențiale pentru I.U.P.S.R., sînt contracte pentru 95 la sută din necesar). Diferențele nu constituie probleme nerezolvate, ci, doar, tatonări spre soluții optime. „Sînt condiții, aprecia economistul M. Selig, director comercial, pentru un debut bun, și avem convingerea că vom ști să le folosim".

CONST. PĂLĂDUȚĂ

Tînărul electrician Ion Cîrjă, din cadrul laboratorului AMC de la Uzina electrică Iași, dovedește o bună pregătire profesională. Iată-l, în imaginea noastră, făcînd o minuțioasă verificare aparatelor de automatizare.

Foto: D. ROTARU—coresp.

În pag. 2—3

- Adunări de dări de seamă anuale în organizațiile de partid
- Fotocritica
- Femeia zilelor noastre

Peisaj din cartierul Nicolina.

Foto: L. STRATULAT

Vizita în țara noastră a președintelui Republicii Democratice Sao Tome și Principe

Începerea convorbirilor oficiale

La Palatul Republicii au început, în ziua de 17 decembrie, convorbirile oficiale între tovarășul Nicolae Ceaușescu, secretar general al Partidului Comunist Român, președintele Republicii Socialiste România, și tovarășul Manuel Pinto da Costa, secretar general al Mișcării de Eliberare din Sao Tome și Principe, președintele Republicii Democratice Sao Tome și Principe.

Examinînd evoluția relațiilor bilaterale, cei doi șefi de stat au subliniat cu deplină satisfacție că între țările, partidele și popoarele noastre s-au statornicit și se dezvoltă raporturi de strînsă prietenie și colaborare. Tovarășii Nicolae Ceaușescu și Manuel Pinto da Costa au exprimat, în timpul convorbirilor, hotărîrea comună de a extinde și întări conlucrarea dintre Partidul Comunist Român și Mișcarea de Eliberare din Sao Tome și Principe, de a promova o largă cooperare între România și Republica Democratică Sao Tome și Principe, pe plan politic, economic, tehnico-științific, cultural și în alte domenii de interes mutual, în folosul și spre binele amîndurora popoare, al cauzei păcii și înțelegerii în lume.

În cadrul schimburilor de opinii asupra actualității internaționale, tovarășii Nicolae Ceaușescu și Manuel Pinto da Costa au reafirmat solidaritatea militantă a partidelor și țărilor lor cu mișcările de eliberare națională, cu popoarele care luptă pentru o dezvoltare independentă, hotărîrea lor de a contribui activ la abolirea definitivă a vechii politici imperialiste, colonialiste și neocolonialiste de asuprire și dominație, la lichidarea subdezvoltării, la instaurarea unei noi ordini politice și economice internaționale, la afirmarea idealurilor de libertate, independență și progres ale tuturor națiunilor, la statornicirea unui climat de pace și securitate.

Tovarășul Manuel Pinto da Costa a adus un profund omagiu politicii promovate cu consecvență de România socialistă, de președintele Nicolae Ceaușescu, pentru respectarea dreptului fiecărui popor de a-și făuri destinele în conformitate cu năzuințele și interesele sale fundamentale, pentru edificarea unei lumi mai drepte și mai bune.

Convorbirile s-au desfășurat într-o atmosferă de caldă prietenie, de stimă și înțelegere reciprocă.

Depunerea unei coroane de flori

Miercuri dimineața, secretarul general al Mișcării de Eliberare din Sao Tome și Principe, președintele Republicii Democratice Sao Tome și Principe, tovarășul Manuel Pinto da Costa, împreună cu persoanele oficiale care-l însoțesc în vizita în țara noastră, a depus o coroană de flori la Monumentul Eroilor Luptei pentru Libertatea Poporului și a Patriei, pentru Socialism.

CARNET IEȘEAN

Așteptăm un dar

„Luna cadourilor" și-a aninat în geam ghirlande de beteală și steluțe argintii; și-a pus în vitrine brăduți cu daruri pentru toate vîrstele; ne-a adus pe rafturi noutăți.

Și toate, fiindcă ultima lună a anului merită sărbătorită cît mai frumos, pentru realizările noastre, cărora le facem acum bogat bilanț. Din păcate, însă, bucuria de a putea alege un dar ne este umbrită de un aspect anacronic i deși cunosc normele de comerț, nu toți lucrătorii din acest sector le și respectă. Am văzut „secvențe" ca acestea i raionul de papetărie al magazinului „Moldova" primea marfă, iar cumpărătorii așteptau ca vînzătoarea s-o așeze în raft; la centrul de pîine din Podul Roș, în locul unui rest de 0,40 lei, primești o felie de pîine; amîni, deși îți trebuia de urgență, cumpărarea unei perechi de încălțăminte, fiindcă, la magazinul din str. Lăpușneanu, vînzătoarele, în frunte cu responsabila, n-au terminat taclalele cu șoferul care le-a adus marfă. Și ar mai fi exemple de acestea, chiar unde te aștepți mai puțin. De aceea, vrem să cerem de la lucrătorii din comerțul ieșean un dar, nu numai în „Luna cadourilor", ci și în restul anului: o servire mai civilizată, care să ne întregească bucuria cumpărăturilor.

C. MARIAN

700 tone oțel peste prevederi

Oțelarii din **Iași, de la cele trei unități economice — I. M. „Nicolina", I.P.A. și I.U.P.S.R. — au raportat mereu depășirea planului, ca urmare a folosirii cu bune rezultate a capacităților de producție respective. După 11 luni, cantitatea de oțel realizată peste prevederi se ridică la 700 tone. În frunte se află oțelarii de la I.P.A.**

Cu cheltuieli mai mici

Colectivul Întreprinderii „Textila" acordă lună de lună o deosebită atenție reducerii cheltuielilor materiale de producție, prin utilizarea unor rețete de amestec din cele mai bune, prin judicioasa gospodărire a materiei prime și materialelor. Astfel, față de prevederile calculate la 1 000 lei producție, cheltuielile materiale au fost reduse cu aproape 5 lei.

Bilanțul microîntreprinderilor școlare obligă la obținerea unor parametri superiori

În urmă cu aproape un an au demarat, într-o inedită formă de integrare a învățămîntului cu producția, zece microîntreprinderi la care s-au alăturat, la începutul actualului an școlar, alte opt. Ba ora bilanțului, rezultatele sînt bune. Planul global de producție, de peste 28 milioane lei, a fost realizat și, pînă la sfîrșitul anului, există posibilitatea ca să fie depășit. Ba Grupul școlar al M.I.U. și la Liceul de construcții civile se evidențiază în mod deosebit interesul dovedit deopotrivă de organizațiile de partid și de tineret, de conducerile școlilor care, încă din primele zile de la înființarea microîntreprinderilor, au creat condiții corespunzătoare pentru o largă participare a elevilor și o antrenare a tuturor factorilor responsabili. Datorită bunei organizări s-a asigurat diversificarea produselor, sporirea calității. Remarcăm că numai aceste două unități au realizat aproape 50 la sută din volumul total al producției tuturor unităților școlare de specialitate. S-au evidențiat, de asemenea, microîntreprinderile de la Grupul școlar de transporturi și Grupul școlar de chimie care au contractat lucrări cu diverși beneficiari, dînd prioritate întreprinderilor pentru care școlile amintite realizează școlarizarea elevilor. Astfel, practica în producție a elevilor se face „pe viu", folosindu-se pentru realizarea planului de producție instalații și utilaje la care elevii vor lucra ca muncitori în întreprinderile unde vor fi repartizați.

Inspectoratul școlar județean a orientat profilul microîntreprinderilor în funcție de nevoile de cadre în economia județului Iași. De exemplu, la liceele real-umaniste nr. 2 și 3 din municipiu se pregătesc cadre în domeniul electronicii, colaborarea cu Întreprinderea „Tehnoton" fiind salutară. De menționat că în școlile respective se lucrează pentru export și nici un aparat nu a fost respins la controlul de calitate.

Fiind, totuși, la început de drum, în cadrul microîntreprinderilor mai sînt multe de realizat. Aceste unități, așa cum s-a subliniat într-o recentă consfătuire județeană pe această temă, nu trebuie să fie doar productive, ci trebuie să devină, din ce în ce mai mult, adevărate școli de formare multilaterală a tinerei generații pentru viață. Se neglijează aspectul educativ, se acționează puțin pentru dezvoltarea gîndirii în domeniul problemelor de eficiență economică, de rentabilitate, de folosire rațională a materialelor, energiei. În rîndul elevilor de la liceele real-umaniste trebuie să se acționeze mai mult pentru orientarea profesională în domeniul industriei. Relațiile școli-întreprinderi sînt, în unele cazuri, deficitare, formale, din care cauză suferă aprovizionarea și desfacerea. Este necesar să se insiste mai mult pentru dezvoltarea autoconducerii, a democrației școlare, a participării cu maximum de responsabilitate a fiecărui elev la viața microîntreprinderii.

ION URSU

Adunări de dări de seamă anuale în organizațiile de partid

Substanța planului de măsuri — în intervențiile vorbitorilor!

Din materialele audiate în plenara cu activul, de dare de seamă anuală a comitetului comunal de partid Țigănași, s-au putut afla puține lucruri despre modul în care au acționat comuniștii din comună. De ce? Mai întîi, fiindcă în darea de seamă s-au făcut puține referiri concrete la activitatea organizației comunale și a comitetului său. De altfel, mai mulți vorbitori (Maria Osoianu, președinta comitetului comunal al femeilor, Nicolae Tican, Petru Chiriac etc.), au subliniat această lacună a materialului prezentat (în paranteză fie spus, și planul de măsuri au a cuprins decît cîteva generalități valabile oricînd și oriunde). S-a trecut în revistă fiecare sector de activitate, dar cam la suprafață și fără legătura cuvenită cu activitatea de partid. Și aceasta în condițiile cînd, după cum a reieșit din plenară, în viața comunei se mențin o serie de neajunsuri. Succesele C.A.P.-ului, frumoase și în acest an dificil (valoarea producției globale e cu un milion mai mare decît în 1974 și apropiată de prevederile planului pe 1975), nu sînt caracteristice tuturor sectoarelor economice și sociale din comună. Intervențiile numeroșilor vorbitori au evidențiat — într-un spirit responsabil, exigent — pe lîngă acțiuni eficiente ale organizației, suficiente minusuri.

Oprindu-ne la ultimul aspect, se poate aprecia că organizația comunală de partid a înregistrat unele rezultate bune în mobilizarea membrilor C.A.P. la muncă. Planul adoptat de comitetul comunal de partid în prima parte a anului pentru recuperarea pierderilor datorate calamităților naturale s-a realizat în bună măsură. „Totuși — sublinia ing. Petrică Dascălu, președintele C.A.P. — nu s-a acționat așa cum a fost prevăzut, organizația de partid nefăcîndu-și pe deplin datoria. Sîntem deficitari în gospodărirea bunurilor, unele organizații de bază neîndeplinindu-și sarcinile stabilite". Un exemplu: prețurile obținute la unele semințe livrate au fost cu 30—40 la sută mai mici, fiindcă nu a fost respectată întocmai tehnologia de obținere a acestora.

Organizațiile de bază n-au beneficiat de sprijinul necesar din partea comitetului comunal: „Nimeni nu vine să întrebe care e situația la noi, să ne ajute — spunea Ion Onuță, membru al biroului organizației de bază din satul Stejari. Biroul nostru trebuie completat". „Un sprijin slab a acordat comitetul comunal, remarca prof. Cătălin Tănăsescu, președintele comitetului comunal al sindicatelor, activității F.U.S., organizațiilor de tineret și sindicat. De asemenea, greu a început învățămîntul politico-ideologic de partid. La cercul unde sînt propagandist, abia la a treia convocare a comuniștilor a existat prezența necesară deschiderii cursului. Aceasta și datorită lipsei de sprijin din partea biroului organizației".

Iată, dar, cîteva aspecte care ilustrează deficiențe în participarea tuturor comuniștilor la viața de organizație, precum și în activitatea birourilor și comitetului comunal de partid. Se impune ca în definitivarea planului de măsuri — ceea ce înseamnă, de fapt, reelaborarea lui — să se țină seama de toate observațiile și propunerile participanților la dezbateri. S-ar asigura, astfel, caracterul concret al unui program de acțiune care vizează perioada unui an de zile, primul din noul cincinal.

GH. MIHALACHE

La Țigănași

Adunare comemorativă

Astăzi, la ora 18, în sala de festivități a Palatului Culturii din Iași, va avea loc o adunare comemorativă prilejuită de împlinirea a 325 de ani de la nașterea cărturarului Antim Ivireanul, manifestare organizată de consiliile județene și municipal ale F.U.S., în colaborare cu Comitetul județean de cultură și educație socialistă. Despre viața și activitatea lui Antim Ivireanul va vorbi cercetător științific principal Al. Teodorescu.

Ședință de comunicări

Ieri, în sala Senatului Universității „Al. I. Cuza" din Iași a avut loc ședința de comunicări a Institutului de lingvistică, istorie literară și folclor, în cadrul căreia prof. univ. G. Ivănescu, membru corespondent al Academiei R. S. România, a prezentat comunicarea „Limba română în secolul al XVIII-lea". Au urmat discuții.

Fiecare localitate — mai bine gospodărită și mai frumoasă!

Fotocritica

Lipsa de grijă față de bunurile din dotarea uneia sau alteia dintre întreprinderi a mai făcut obiectul rubricii noastre. Totuși, aspecte ca acestea (foto 1), care denotă nepăsare, n-au dispărut încă peste tot. Dovadă, această remorcă părăsită în str. Aviației, de nu se știe cine, pe un teren care a fost cîndva, probabil, spațiu verde.

În ziua de 15 dec. a.c., mai bine de patru ore, acestui tractor buldoexcavator (foto 2), aflat în b-dul T. Vladimirescu nr. 32—34, în dreptul locuinței celui ce-l conduce, (Paul Sofrone, angajat al Șantierului energomontaj — Bacău), i-a mers motorul în gol, fără ca nimeni să se întrebe: de ce consumă degeaba combustibil, de ce face zgomot, tot degeaba...

...în timp ce pe străzi zăbovesc încă, blocînd circulația, mormane de zăpadă, precum cel din str. V. Lupu, în dreptul blocului A 1 (foto 3).

Text: MARIA BUCUR
Foto: L. STRATULAT

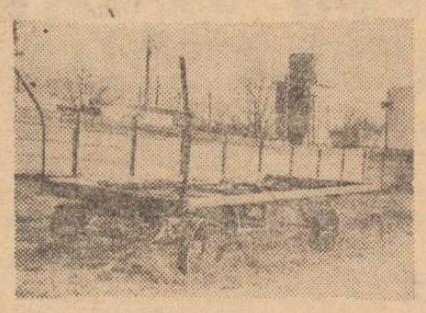

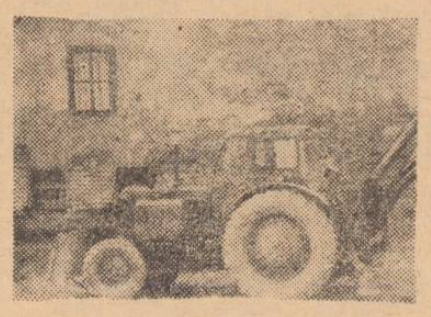

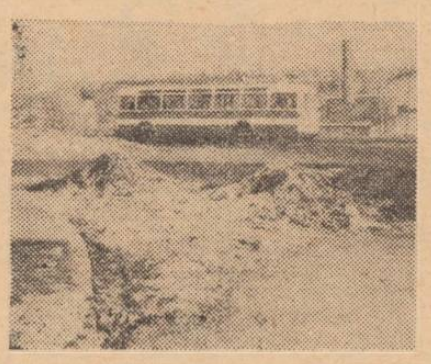

Simpozion

Subcomisia „Om-biosferă" din cadrul Filialei ieșene a Academiei R. S. România organizează pentru astăzi, la ora 9, în aula filialei, simpozionul intitulat „Aspecte ale vieții în zonele hidrotehnice amenajate și în mediul deltaic".

În sprijinul modernizării plantațiilor viticole

Recent, la Casa agronomului a avut loc instruirea a peste 200 de lucrători din sectorul viticol al cooperativelor agricole în legătură cu modernizarea plantațiilor de viță de vie. Partea aplicativă a instruirii s-a efectuat la Stațiunea experimentală viticolă Copou.

Pronoexpres

La tragerea din 17 decembrie 1975, au fost extrase următoarele numere:

Extragerea I: 42 34 30 8 37 45.
Fond de cîștiguri lei 346.519.
Extragerea a II-a: 33 35 17 1 25.
Fond de cîștiguri lei 339.626.

Acțiuni pionierești

Clubul „Prietenia" de la Casa pionierilor din Iași a organizat frumoase acțiuni cultural-artistice sub genericul „Diminețile oamenilor", dedicate Zilei UNICEF și Zilei drepturilor omului. Între acestea se numără și frumosul spectacol prezentat în limbile franceză, engleză, rusă, maghiară, germană, italiană, spaniolă și română la care și-au dat concursul și pionieri de la școala din Mogoșești-Iași. S-a prezentat, de asemenea, un montaj „Viena, capitala valsului", iar în încheiere a avut loc o gală de filme UNICEF.

Din activitatea cenaclului „Junimea"

Vineri, 19 decembrie, ora 18.00, are loc la „Casa Pogor" a treia ședință a cenaclului „Junimea". Vor citi versuri Petrușca Rituca-Corina și Gheorghe Cuzic. Invitatul de onoare al serii este poetul Nicolae Tatomir.

în 24 de ore

Radio Iași

Programul de seară (18 decembrie): 16.30 Cotidian sonor; 18.00 Cîntecul care mi-e drag; 18.20 Orizont cultural; 18.50 Fii slăvită, Românie — cîntece; 19.00 Buletin de știri; 19.05 Piese clasice în interpretări moderne; 19.15 Carta marilor idei; 19.30 Portativul undelor, melodia preferată; 20.00 Teatru la microfon: „Baba Hîrca" de Matei Millo; 21.30 Buletin de știri; 21.35 Muzică de jazz.

Televiziune

16.30 Curs de limbă germană; 17.35 Un disc pe 625 de linii; 18.00 Enciclopedie pentru tineret; 18.45 Muzica — emisiune de actualitate muzicală; 19.20 1001 de seri: Croitorașul cel viteaz; 19.30 Telejurnal; 20.00 Revista economică Tv; 20.30 Pagini de balet. Poem eroic. Premieră Tv; 20.45 Baladă pentru acest pămînt; 21.05 Magazin cultural-științific Tv; 22.00 Melodii, melodii; 22.10 „24 de ore".

Cinematografe

Copou, orele 9.00; 11.00; 15.00; 17.00; 19.00; 21.00: „Călina Roșie". **Victoria**, orele 9.00; 11.10; 14.30; 16.40; 18.50; 21.00: „De ce este ucis un magistrat". **Republica**, orele 9.00; 11.00; 15.00; 17.00; 19.00; 21.00: „Ana și Comandorul". **Tineretului**, orele 9.00; 11.00; 15.00; 17.00; 19.00; 21.00: „Fluviul fără întoarcere". **Nicolina**, orele 16.00; 18.00; 20.00; „Zapata".

Teatrul Național „Vasile Alecsandri"

prezintă astăzi, la ora 19.30, piesa **„Burghezul gentilom"** de Molière, spectacol cedat Liceului nr. 7. Sînt valabile tichetele cu seria 152.

Filarmonica de stat „Moldova"

Astăzi, la ora 20.30, va avea loc în sala Filarmonicii un concert simfonic educativ pentru studenți. Dirijor: Hikmet Simsek — Turcia. Soliști: Suna Kan și Sevin Berk din Turcia. În program: Th. Rogalski — Două schițe simfonice; Ulmi Cemal Erkin — Concert pentru vioară și orchestră — primă audiție; Fr. A. Boieldieu — Concert pentru harpă și orchestră — primă audiție și R. Schumann — Simfonia a IV-a.

Timpul probabil

Vremea continuă să se încălzească. Cerul va fi mai mult acoperit. Local va ploua temporar, iar la munte se vor semnala lapoviță și ninsoare. Vîntul va sufla moderat din sectorul sudic. Temperatura aerului, în creștere; minimele vor oscila între minus 2 și plus 2 grade, iar maximele între 3 și 8 grade. Local, polei și ceață.

JOCURI Antract

ORIZONTAL: 1. Teatru scurt — Alexandru Flechtenmacher; 2. Tablourile 1 și 2! — Actul II în dramaturgia greacă (pl.); 3. Inițiativă în joc — Concepția spectacolului; 4. În jocul la masa verde — Nobilă inițiatoare în teatrul românesc; 5. Teatru de varietăți — Verbul celui mai celebru monolog de teatru; 6. La actori! — Dansul personajelor lui Alecsandri; 7. „Actorul și arta dramatică" de L. S. Bulandra (pl.) — Trăiește pe scenă; 8. Locul unui vrăjitor al scenei — Partitură scenică — Matineu; 9. Conturează tablourile! — De-al scenografiei. VERTICAL: 1. Maestrul Dragomir — Vorbește în teatrul antic; 2. Actul III la Eschil; 3. Omul scenei; 4. Neg (reg.) — Refren teatral! 5. Eugenia Popovici — Pe unde vorbesc și actorii; 6. Replică dezvoltată cu patos — Cald!; 7. Teatru roman cu măști; 8. Munte în Africa răsăriteană — Frică teatrală; 9. Zi curentă — Prefix; 10. Cu personaje și decoruri fabuloase (masc. pl.).

Dicționar: Nec, Agu, Omo.

VIOREL VÎLCEANU

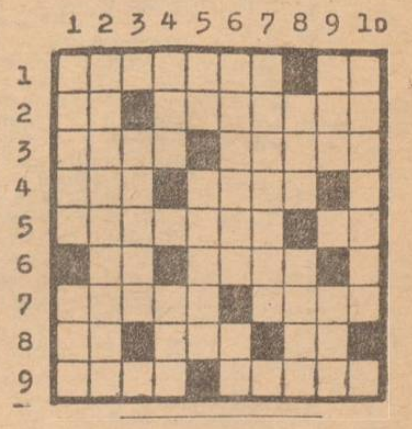

Dezlegarea jocului apărut în nr. 9087 al ziarului nostru

ORIZONTAL: 1. Răcoriți; 2. Ana — I — An; 3. Cosbuc — D; 4. Itan — Aci; 5. Tit — Glaf; 6. Omăt — Eze; 7. Rp — Ic — Ir; 8. Uc — Urme; 9. Brazi — In; 10. Dîră — Ort.

Din experiența Asociației intercooperatiste Tomești pentru creșterea și îngrășarea porcilor

Căile spre perfecționarea tehnologiilor sînt deschise și în zootehnia industrială

● În fruntea celorlalte asociații, cum se cuvine unei unități-etalon. ● Prefață la încă un bilanț rodnic. ● Pe agenda de lucru, noi îmbunătățiri la fel de eficiente.

Asociația economică intercooperatistă — Tomești pentru creșterea și îngrășarea porcilor a raportat îndeplinirea planului anual al producției de carne după prima decadă a lunii curente. După cum estimează conducerea unității, pînă la sfîrșitul anului cantitatea livrată suplimentar va ajunge la circa 300 tone. Cît privește aspectul economic, calculele arată că anul se va încheia cu un beneficiu de circa 7 milioane de lei, față de mai puțin de 4,5 milioane prevăzute inițial. Încă un bilanț fructuos deci, care vine să confirme o dată în plus capacitatea acestui colectiv. Se culeg acum roadele unor metode de lucru noi și deosebit de eficiente pentru generalizarea cărora s-a organizat, aici, în vara trecută, și un schimb de experiență la nivel republican. Prima noutate pe linia îmbunătățirii fluxului tehnologic a fost creșterea purceilor în baterii timp de o lună după înțărcare. Pentru a demonstra cît de eficace e noua metodă ar fi suficient să arătăm doar că ea duce la dublarea sporului în greutate față de sistemul de creștere la sol. Nu trebuie omise însă nici celelalte efecte: reducerea pierderilor de purcei cu 3—4 procente și împuținarea exemplarelor subdezvoltate, micșorarea risipei de furaje, creșterea normei de deservire pe îngrijitor cu pînă la 70 la sută etc.

Urmări la fel de favorabile a avut și înlocuirea adăpătorilor clasice cu dispozitive tip suzetă, dovadă reducerea consumului biologic și tehnologic de apă de la 1 700 la 1 100 m.c. pe zi. Cu alte cuvinte, cîte circa 50 000 de lei pe lună care rămîn astfel în casieria unității. În urma acestor rezultate s-a hotărît extinderea sistemului și la purceii sugari.

Un alt pas pe linia mecanizării lucrărilor și reducerii cheltuielilor s-a făcut în domeniul distribuirii furajelor. Astfel, introducerea autobuncărelor cu descărcare automată a permis să se renunțe la o serie de mijloace de transport și manipulanți de furaje, de unde încă o economie anuală de circa un sfert de milion de lei.

La asemenea metode care au trecut de acum cu succes examenul eficienței se adaugă altele aflate în curs de aplicare. De pildă, însămînțarea artificială a scroafelor de la care se așteaptă rezultate la fel de frumoase. Sau sistemul de îmbunătățire a microclimatului din adăposturi în timpul verii, prin introducerea unor tronsoane cu duze pentru umidificarea aerului, adăugate la instalația de ventilație existentă. Concomitent, pentru mai buna exploatare a ventilatoarelor s-au luat o serie de măsuri ce reduc considerabil defecțiunile și, implicit, cheltuielile de reparație cu cîteva sute de mii de lei pe an.

În același timp o serie de îmbunătățiri se află, cum s-ar spune, în stadiu de „gestație". După cum ne informa medicul veterinar V. Vasilescu, directorul unității, se urmărește să se meargă și mai departe cu mecanizarea distribuirii furajelor, instalîndu-se în hale benzi transportoare. Anul 1976 va marca un salt și în privința îmbunătățirii efectivului, o dată cu înființarea unei ferme pentru producerea de scrofițe metise cu însușiri morfoproductive și genetice superioare.

De notat că prospectarea tehnică este dublată în permanență de cea economică. Așa cum sublinia și economistul șef Corneliu Mogneagu, fără a consulta lună de lună costul producției, această „busolă a eficienței", nici nu se putea atinge nivelul actual al beneficiilor. În această privință — ca, de altfel, și în celelalte — asociația se situează în fruntea unităților similare din țară (fapt pentru care a și fost declarată unitate-etalon) și, din cîte ne-am convins, întregul colectiv caută să-și consolideze și mai bine poziția cucerită.

C. GREGORIAN

FEMEIA ZILELOR NOASTRE

O bună parte din colectivul întreprinderii viel și vinului din Iași este alcătuit din femei. Iată un moment din munca acestora, la îmbutelierea vinului.

Interviu cu medici tineri

V-ați acomodat în comună?

Cu puțin timp în urmă, în județul nostru a fost repartizată o nouă promoție de medici. Întrebarea „V-ați acomodat la locul de muncă?" ni se pare, de aceea, oportună. O adresăm medicilor Smărăndița Galan și Margareta Hulubei, de la dispensarul comunal Trifești.

Smărăndița Galan: **M-am acomodat foarte bine. Am lucrat pînă acum, ca internă, în diverse clinici din Iași, în stagii de cîte șase luni (în chirurgie, oftalmologie, medicină internă, ortopedie). Aceasta mi-a îngăduit să capăt o anumită siguranță în investigarea și tratarea bolnavilor care vin aici, la dispensar.**

Margareta Hulubei: **Deși nu sînt din partea locului, prin căsătorie m-am stabilit la Iași și m-am legat mult de aceste meleaguri. Am primit indicații să mă ocup în special de copii. Cum mi-s tare dragi, deși experiența mea în pediatrie este redusă, mă voi strădui să fac față acestei munci.**

— **Au fost niște greutăți de început?**

Smărăndița Galan: **Firește că acomodarea a ridicat niște probleme. Au fost de pus la zi o mulțime de situații scriptice, de aprovizionat dispensarul cu medicamente, de stabilit un program pentru personal, ca să putem asigura asistența și în satele învecinate. Mie îmi place însă profesiunea de medic și nu m-a speriat nimic.**

Margareta Hulubei: **Greutăți? Cele mai mari sînt produse de drumuri. Mai ales pe vremea asta: 17 km. pînă la dispensarul de la Roșcani, de exemplu, alți 17 înapoi, cu căruța, cînd e drumul desfundat... În rest, ne place să muncim, ne-am făcut un program de teren și altul de dispensar, ne descurcăm.**

— **Vă ajută organele comunale?**

Răspuns comun: **Prin tot ce se poate. Reparații diverse la dispensarul de la Roșcani, la punctul sanitar de la Lunca Prutului și aici, la Trifești, aprovizionarea cu lemne, cu hrană pentru casa de naștere, întreținerea curentă...**

Cele două doctorițe, Smărăndița Galan și Margareta Hulubei, sînt, deci, pornite cu seriozitate și răspundere pe treabă (după cum sînt, desigur, și alți medici din comunele județului nostru). Le-au așteptat oamenii. Și ele au venit să-i asculte și să-i învețe cum să-și păstreze sănătatea. Le place profesiunea de medic. Au, însă, nevoie de ajutor, în continuare, pe care sperăm că-l vor primi!

MARIA CIOBOTARU

După critică...

Ne-a răspuns conducerea Întreprinderii „Victoria" (de ce nu și comitetul U.T.C.?), la articolul „Cum se gospodăresc tinerele căministe?"! „Aspectele semnalate au fost puse în discuția comitetului de cămin. Locatarele din camera 76 au fost sancționate cu „avertisment", s-au făcut fotografii, cu aspecte de proastă gospodărire din cămin, care au fost popularizate în secțiile de producție ale întreprinderii". De asemenea, s-au luat măsuri pentru remedierea defecțiunilor la instalațiile electrice și sanitare. În întreaga viață de cămin se simte un suflu nou. Să fie de bun augur!

Important!

Comitetul municipal Iași al femeilor anunță că termenul de depunere a buletinelor pentru concursul organizat în cadrul Anului Internațional al Femeii s-a prelungit pînă la 25 decembrie a.c.

Epigrame

Unei anume profesoare navetiste:

La o ședătoare, la cămin, aseară,
Apăru și dînsa.
(Pentru-ntîia oară!)
Ce se întîmplase? Tot dînsa ne-o spuse:
Era prima dată cînd trenul pierduse...

D. GĂLCII

ALB-NEGRU

Apicultori fruntași

PAȘCANI (de la subredacția ziarului „Flacăra Iașului").

Apicultorii din zona Pașcani au obținut, și în acest an, rezultate meritorii în frumoasa lor îndeletnicire. Bilanțul făcut de comitetul cercului apicol din localitate pe anul 1975 ne înfățișează că la indicatorul principal — preluări miere — planul a fost dublat față de anul trecut, realizîndu-se 14 960 kg. S-au obținut 1 069 kg. ceară, 26 kg. lăptișor de matcă și 2 kg. polen. Printre apicultorii fruntași se află Gh. Zaharia, M. Balotă, P. Blejușcă, C. Condurache, M. Chitic, C. Butnaru, C. Perju ș.a.

C. ENEA

Pentru trei luni

Pentru provocare de scandal, D-tru Martin, din comuna Oțeleni, fusese condamnat la 3 luni închisoare. Dar avusese timp să dispară. Și-a făcut apariția, într-una din zilele trecute, la o... nuntă. Uitase, probabil, că are de ispășit o pedeapsă. N-a uitat însă miliția din comună...

M. VASILENCU
coresp.

Întîmplare?

Într-una din după-amiezile trecute, casa Elenei Boghian (Rusu) din satul Mălăești, comuna Gropnița, a luat foc. Au sărit oamenii și au reușit să oprească incendiul care se întindea spre gospodăriile vecine. Consiliul popular s-a îngrijit să aibă unde dormi ea și copiii. Incendiul s-a datorat unei întîmplări? Nu, „gospodina" nu-și îngrijise de multă vreme coșul de evacuare a fumului de la sobe.

N. ROIBU
coresp.

Hoțul la rufe

Fiind angajat la Sectorul de gospodărie comunală și locativă Hîrlău (lucra pe o autogunoieră), Petru Gîlea observa pe unde-și pun oamenii rufele la uscat și seara, nevăzut, le fura. Miliția orașului ne informează că, într-una din zile, Gîlea a fost prins de cetățeni. La domiciliul său s-au găsit rufe furate și urmează să-și primească pedeapsa. Dacă-și vedea de muncă cinstită...

Omul cu... parul

Întrucît nu se achitase de niște obligații, C-tin D. Țibuleac, din comuna Bălțați, a primit vizita unei comisii conduse de primar. Dar cum a primit-o? Cu un par în mîini și expresii injurioase. Sperăm că în fața instanței nu se va prezenta cu parul...

D-TRU PĂPUȘOIU
coresp.

Cînd în locul muncii este preferat barul...

Barul „Tosca". Ambianță specifică de oră tîrzie. Prin fumul dens, la mese — consumatorii, printre ei, tineri și tinere. Semnatarul acestor rînduri a ajuns aici însoțind o echipă a Miliției municipiului, care avea sarcina de a identifica elemente ce nu obișnuiesc să muncească. Facem cunoștință cu cîteva fete, după ce le promitem că nu le vom publica numele decît cu inițiale.

Angela R. are 19 ani. A terminat o școală de calificare, dar refuză să lucreze. „De ce nu vrei să muncești?". „Aș vrea, dar unde?". La Oficiul forțelor de muncă, în fișa personală, citim, negru pe alb, că a refuzat să se încadreze. A primit de cinci ori repartiție, dar nu s-a prezentat la lucru. „Voiam altceva". „Ce?". Tace, cu privirea în pămînt. Reflectează, oare? Sau poate îi e rușine. Din ce trăiește? Tatăl este pensionar, cu o pensie de 829 lei. E clar.

Biografiile celorlalte fete, deși diferențiate, au un numitor comun: alergia față de muncă.

La prima vedere, Iulia O., de 20 de ani, îți lasă impresia că cea mai vie dorință a sa ar fi să primească o repartiție. Oriunde. I se dă, firește, ori de cîte ori este invitată la Oficiu. Primește repartițiile cu o prefăcută bucurie, pare satisfăcută și... își vede mai departe de-ale ei. A crezut că-și rezolvă problemele de viață prin căsătorie. Dar, după numai două luni, s-a despărțit, în fapt. A fost repartizată la mai multe întreprinderi, dar a refuzat. Sistematic, de doi ani, refuză. La „Expres" („nu era pentru mine"), la O.J.T. („nu mă pricepeam"), apoi la Întreprinderea de confecții („e prea greu"). Cînd i s-a propus un post de taxatoare pe autobuze, a sărit ca arsă: „Da' ce, eu sînt de taxatoare? Să mă scol așa de dimineață?". Și viața se scurge inutil, pe pensia mamei, și ea bolnavă.

Cine va trezi la realitate aceste fete? Cine le va convinge și pe ele să răspundă chemării de a munci, datoriei de face un lucru util, obligației de a nu duce o existență parazitară? Familia, prietenii adevărați, vecinii?

V. SPULBER

În preajma Anului Nou

Știați că...

- Atunci cînd hotărîți să faceți revelionul acasă, pe dv., gospodine, viitoare gazde, trebuie să vă preocupe, în primul rînd, alegerea oaspeților și invitarea din vreme a acestora?
- De întocmirea meniului răspunde în principiu femeia-gazdă?
- Oaspeții dv. nu vor rămîne doar în sufragerie? Revedeți-vă, așadar, interiorul întregului apartament: baie, bucătărie, celelalte încăperi.
- Alături de crenguțele de brad ce, de regulă, sînt așezate pe masa de revelion, interiorul încăperilor (pe pereți sau în jurul ferestrelor, al lustrelor), poate fi ornat cu crengi de vîsc și flori nemuritoare?

OFICIUL JUDEȚEAN PENTRU CONSTRUIREA ȘI VÎNZAREA LOCUINȚELOR IAȘI

aduce la cunoștința solicitanților cuprinși în listele de prioritate de la nr. 1 la nr. 9 inclusiv și care nu au angajat sau contractat alte apartamente că pune în vînzare, vineri, 19 decembrie 1975, ora 9,30, în sala de ședințe din str. Ștefan cel Mare nr. 47–49, apartamente disponibile cu 2, 3 și 4 camere confort I în cartierele Alexandru cel Bun, Mircea cel Bătrîn și zona Țigarete, cu predare în trimestrele I, II, III și IV – 1976.

Solicitanții vor prezenta, în ședință, buletinele de identitate (soț – soție) și extrasul de cont.

OFICIUL JUDEȚEAN PENTRU CONSTRUIREA ȘI VÎNZAREA LOCUINȚELOR IAȘI

aduce la cunoștința beneficiarilor blocurilor B–1, Anastasie Panu și A–4 Alexandru cel Bun, că vor avea loc ședințele de constituire a asociațiilor după cum urmează:

bloc B–1 Anastasie Panu–joi, 18 decembrie a.c., ora 17,30

bloc A–4 Alexandru cel Bun–vineri, 19 decembrie a.c., ora 17,30.

Ședințele vor avea loc în sala mare de ședințe din str. Ștefan cel Mare nr. 49 Iași.

Prezența obligatorie; se vor face comunicări importante.

ÎNTREPRINDEREA DE TRANSPORT ÎN COMUN IAȘI

vinde prin biroul de abonamente din str. Uzinei nr. 12, în tot cursul lunii, abonamente pentru elevi, studenți, angajați — instituții și întreprinderi, cu călătorii limitate și nelimitate.

Pentru a se evita aglomerațiile de la sfîrșitul lunii, procurați-vă din timp abonamentele necesare.

OFICIUL JUDEȚEAN DE TURISM IAȘI

mai dispune de un număr limitat de locuri pentru petrecerea revelionului la restaurantul „Ciric". Localul stă la dispoziția celor interesați, pentru organizarea de mese și întruniri colective, asigurînd un sortiment bogat de preparate de bună calitate.

CETĂȚENI!

Nu curățați cu benzină — sau alte lichide inflamabile — haine, mobilă, pardoseală etc., în prezența surselor de foc.

În timpul curățirii, nu fumați și nu folosiți surse cu flacără deschisă sau obiecte producătoare de scîntei.

La terminarea operațiunilor de curățire, aerisiți bine încăperile!

ADMINISTRAȚIA CENTRALĂ A CANTINELOR
strada Codrescu nr. 6

oferă tuturor solicitanților posibilitatea servirii zilnic a 1, 2, 3 mese. MASA se poate servi la cantina centrală, strada Codrescu nr. 6, și la cantinele șantierelor Trustului de construcții Iași. Se servește pe bază de abonament sau flotant. Informații suplimentare, la telefon 41282.

COMPLEXUL DE SEMINȚE-LEGUME IAȘI

telefon 12915
angajează

— **vînzător** (bărbat), pentru magazinul de semințe. Condiții de angajare, conform Legii 57/1974, de preferință cu studii de profil horticol și cu activitate comercială.

COMBINATUL DE FIBRE SINTETICE IAȘI

organizează în ziua de 30 decembrie 1975, ora 8 dimineața, la sediul combinatului, un concurs pentru ocuparea unui post vacant de PROIECTANT PRINCIPAL specialitatea CONSTRUCȚII MAȘINI pentru atelierul de proiectare.

Condiții: punctul 66 la anexa 2 din Legea 12/1975.

Cei interesați pot depune pînă la data de 29 decembrie 1975, ora 13,00, cereri însoțite de o copie a capitolului IX din carnetul de muncă și prezentarea în original a actului de studii.

Alte relații suplimentare se pot lua zilnic de la serviciul personal, învățămînt, remunerarea muncii.

PE MERIDIANELE GLOBULUI

Sesiunea O.N.U. şi-a încheiat lucrările

NAŢIUNILE UNITE 17 (Agerpres). Cea de-a XXX-a sesiune a Adunării Generale a Organizaţiei Naţiunilor Unite şi-a încheiat, miercuri după-amiază, lucrările începute la 18 septembrie a. c. La dezbaterile, negocierile şi deliberările care au avut loc în cele trei luni au participat 14 şefi de state sau de guverne, 6 vicepremieri şi 123 de miniştri.

Dintre cele circa 130 de puncte ale agendei sesiunii, prin importanţa deosebită care li s-a acordat în cadrul dezbaterilor şi prin gradul înalt în care preocupă comunitatea naţiunilor, se detaşează cele privind dezarmarea, dezvoltarea, decolonizarea şi democratizarea O.N.U. şi a raporturilor internaţionale în general.

La această sesiune România a avut două puncte proprii pe ordinea de zi: „Creşterea rolului O.N.U. în menţinerea păcii şi securităţii internaţionale, în dezvoltarea cooperării între toate naţiunile şi Promovarea normelor dreptului internaţional" şi „Consecinţele economice şi sociale ale cursei înarmărilor şi efectele sale profund dăunătoare asupra păcii şi securităţii în lume".

Rezoluţiile prezentate la aceste puncte de România, împreună cu două mari grupuri de state au fost adoptate prin consens, reprezentanţii statelor membre evidenţiind spiritul de cooperare largă al coautorilor rezoluţiilor, de consultări multilaterale şi laborioase întreprinse cu răbdare şi grijă pentru ajungerea la texte general acceptabile în scopul de a le mări şansele transpunerii lor în viaţă.

La adoptarea acestor decizii, Guvernul român a contribuit în măsură importantă prin documentele înaintate sesiunii Adunării Generale privind „Poziţia României cu privire la îmbunătăţirea şi democratizarea activităţii O.N.U., la întărirea rolului său în realizarea colaborării între toate statele, fără deosebire de orînduire socială, a unei lumi mai bune şi mai drepte, a unei păci trainice", şi „Poziţia României în problemele dezarmării, în primul rînd ale dezarmării nucleare, şi în instaurarea unei păci trainice în lume".

În total, România a participat la elaborarea şi negocierea a 34 de rezoluţii.

O înaltă apreciere a participării active a României la viaţa organizaţiei, precum şi eforturilor sale constante pentru creşterea rolului, eficienţei şi eficacităţii organizaţiei în cîmpul vast al vieţii politice şi economice internaţionale, o constituie şi votul masiv, din Adunarea Generală, prin care ţara noastră a fost aleasă ca membru nepermanent în Consiliul de Securitate pe perioada 1976—1977.

Primul Congres al P.C. din Cuba

HAVANA 17 (Agerpres). Miercuri dimineaţa, în sala teatrului „Karl Marx" din Havana au început lucrările primului Congres al Partidului Comunist din Cuba.

La acest remarcabil eveniment din viaţa partidului şi poporului prieten cubanez participă 3.136 de delegaţi, reprezentînd toate sectoarele vieţii naţionale cubaneze. Iau parte, de asemenea, delegaţii reprezentînd 85 de partide comuniste şi muncitoreşti, precum şi mişcări de eliberare naţională.

Partidul Comunist Român este reprezentat de o delegaţie condusă de tovarăşul Iosif Banc, membru supleant al Comitetului Politic Executiv, secretar al C.C. al P.C.R. În prezidiul sesiunii inaugurale au luat loc tovarăşul Fidel Castro, prim-secretar al C. C. al P.C. din Cuba, prim-ministru al Guvernului revoluţionar, membrii Biroului Politic, ai Secretariatului C.C. al partidului, conducători ai unor instituţii centrale, reprezentanţi de frunte ai vieţii publice cubaneze, conducătorii delegaţiilor de partid prezente la Congres.

După rostirea unei alocuţiuni, Raul Castro, al doilea secretar al C.C. al P.C. din Cuba, ministrul forţelor armate revoluţionare a declarat deschise lucrările primului Congres al partidului.

Delegaţii au ales apoi prezidiul Congresului format din 452 de persoane şi au aprobat ordinea de zi, regulamentul de activitate, regulamentul de ordine interioară, precum şi o serie de norme menite să asigure bunul mers al lucrărilor forumului suprem al comuniştilor cubanezi. Pe ordinea de zi figurează 27 de puncte, între care analiza activităţii desfăşurate de partid şi popor în anii de luptă pentru consolidarea cuceririlor revoluţionare şi aşezarea bazelor construcţiei socialiste, adoptarea Statutului partidului, a noii Constituţii a republicii, aprobarea primului plan cincinal, a noii împărţiri politico-administrative a ţării, alegerea organelor conducătoare ale partidului.

În continuare, tovarăşul Fidel Castro, prim-secretar al C. C. al P.C. din Cuba, prim-ministru al Guvernului revoluţionar, a prezentat raportul Comitetului Central al partidului.

Conferinţa asupra cooperării economice internaţionale

PARIS 17 (Agerpres). Lucrările Conferinţei asupra cooperării economice internaţionale, care se desfăşoară la Paris, au prilejuit o nouă afirmare a necesităţii de a se institui raporturi mai echitabile între toate ţările lumii, a hotărîrii a numeroase state de a acţiona pentru instaurarea unei noi ordini politice şi economice în lume.

În acest context, reprezentanţii Elveţiei, Iugoslaviei, Marii Britanii, R. A. Egipt, Japoniei şi S.U.A. au prezentat poziţiile ţărilor respective în domeniul cooperării economice internaţionale.

TRIPOLI 17 (Agerpres). Un purtător de cuvînt al Ministerului libian al Afacerilor Externe a declarat, potrivit agenţiei Arna, că Libia nu se consideră angajată faţă de nici un fel de rezoluţie care ar putea fi adoptată la Conferinţa de la Paris asupra cooperării economice internaţionale. În legătură cu aceasta, el a precizat că reuniunea de la Paris nu asigură participarea sau cunoaşterea punctelor de vedere ale tuturor ţărilor în curs de dezvoltare.

Asistenţă tehnică acordată de România unor ţări africane

VIENA 17 (Agerpres). La sediul Organizaţiei Naţiunilor Unite pentru Dezvoltare Industrială a avut loc o întîlnire de lucru consacrată punerii în practică a proiectului de asistenţă tehnică acordat de România, prin intermediul ONUDI, ţărilor din regiunea sudano-saheliană afectate de secetă.

O echipă de specialişti români — muncitori, tehnicieni şi ingineri —, folosind produse ale industriei chimice şi ale industriei construcţiilor de maşini din România — urmează să demonstreze în Mali şi Volta Superioară posibilităţile de acţiune în domeniul luptei împotriva secetei, a fertilizării solului şi a rezolvării problemei asigurării resurselor alimentare în ţările sudano-saheliene afectate de secetă.

În cadrul întîlnirii, conducerea ONUDI a subliniat semnificaţia deosebită a acestei acţiuni a României, care se înscrie în eforturile de sprijinire activă de către ţara noastră a statelor în curs de dezvoltare.

Noi incidente în Liban

BEIRUT 17 (Agerpres). Postul de radio Liban relevă că, după o noapte relativ calmă ce părea să confirme tendinţa spre normalizare în conformitate cu ultimul acord de încetare a focului intervenit între fracţiunile rivale, miercuri au fost semnalate noi incidente.

La Beirut au avut loc noi schimburi de focuri în zona cartierelor Aley, Kahhale, Ain el Remmaneh şi Komatiye. Unele căi de acces au redevenit nesigure.

Insecuritatea s-a extins spre munţii libanezi, îndeosebi în jurul punctelor Hadeth şi Lailaki, la sud-est de Beirut.

De asemenea, la Tripoli situaţia a continuat să fie încordată, ca şi la Zahla.

TELEX • TELEX • TELEX

• LISABONA

Delegaţi din partea celor trei partide reprezentate în actualul guvern provizoriu al Portugaliei au conferit marţi, la Lisabona, cu primul ministru, amiralul Jose Pinheiro de Azevedo, în prezenţa preşedintelui Francisco da Costa Gomes. A fost abordată, cu acest prilej, problema unei remanieri guvernamentale, informează agenţia portugheză de presă A.N.O.P.

• GENEVA

Sub egida Acordului General pentru Tarife şi Comerţ (G.A.T.T.), la Geneva au început, marţi, consultări între reprezentanţi ai aproximativ 70 de state, consacrate pregătirii negocierilor propriuzise din cadrul G.A.T.T., care au scop liberalizarea şi impulsionarea comerţului internaţional.

• NICOSIA

La Nicosia a avut loc marţi o reuniune a Consiliului Naţional al Ciprului, sub conducerea preşedintelui Makarios, în cadrul căreia a fost discutată problema cipriotă în lumina ultimelor evenimente, în special, a convorbirilor de la Bruxelles dintre miniştrii afacerilor externe ai Greciei şi Turciei.

• NEW YORK

Trei din cele patru firme americane producătoare de automobile — „The Ford Motor Co", „Chrysler" şi „General Motors" — au anunţat o nouă sporire a preţurilor cu începere din luna ianuarie. Procentul de majorare este de aproximativ 2 la sută.

• PEKIN

La 16 decembrie, în Republica Populară Chineză a fost lansat cu succes un nou satelit al Pămîntului, anunţă agenţia China Nouă.

• PUNCTE CARDINALE •

Consfătuire a reprezentanţilor ţărilor socialiste participante la programul Intercosmos

La Potsdam a avut loc o consfătuire a organelor naţionale de coordonare a activităţii spaţiale din ţările socialiste participante la programul Intercosmos. Au participat reprezentanţi ai Bulgariei, Cehoslovaciei, Cubei, R.D.G., Mongoliei, Poloniei, României, Ungariei şi U.R.S.S. Participanţii au dezbătut rezultatele activităţilor desfăşurate în cadrul programului de colaborare în domeniile teledetecţiei, fizicii, meteorologiei, biologiei şi medicinei cosmice, cu ajutorul mijloacelor aerospaţiale. S-a constatat că s-a dezvoltat cu succes colaborarea în aceste domenii şi că, în ultimii ani, au putut fi obţinute noi rezultate de importanţă ştiinţifică şi practică.

„Fundaţia Alexandros Onassis"

În urmă cu o săptămînă a fost constituită în Lichtenstein „Fundaţia Alexandros Onassis", realizîndu-se astfel dorinţa testamentară a fostului armator grec Aristotelis Onassis. Potrivit acestei dorinţe, fundaţia va avea la dispoziţie un fond de aproximativ 250 milioane dolari, care va fi distribuit, după sistemul Institutului Nobel, sub formă de premii, în urma organizării unor concursuri în domeniile ştiinţei, artei etc.

Fundaţia a fost înfiinţată în memoria unicului fiu al armatorului grec, care şi-a pierdut viaţa, la vîrsta de 23 de ani, într-un accident de avion, în ianuarie 1973.

Şah în trei

Recent, în Statele Unite s-a inventat un joc de şah inedit: la o singură masă pot juca, în acelaşi timp, trei jucători. Noua tablă de şah nu este pătrată, ci în formă de hexagon, cu 96 de cîmpuri. Fiecare participant are cîte 16 figuri, care alcătuiesc trei grupuri în trei culori diferite. Jocul se desfăşoară după regulile cunoscute şi va ieşi cîştigător acel participant care îi va învinge pe ceilalţi doi.

Două bilete, 5500 de lire

Două bilete pentru zborul inaugural al supersonicului „Concorde" pe linia Paris – Rio de Janeiro, la 21 ianuarie, au fost vîndute marţi, la licitaţie, la Londra, pentru suma de 5.500 de lire sterline.

I.I.S. „ŢESĂTURA" IAŞI

are vacant postul de

– şef serviciu desfacere.

Condiţiile de angajare sînt cele prevăzute de Legea 12/1971 şi Legea 57/1974.

Informaţii se pot obţine la telefon 30420, interior 232 sau 163, şi la sediul întreprinderii, la serviciul personal, învăţămînt, remunerare.

ÎNTREPRINDEREA DE CONSTRUCŢII MONTAJ A JUDEŢULUI NEAMŢ

Şantierul nr. 1 Piatra Neamţ

strada Chimiei nr. 9

angajează de urgenţă:

– zidari
– mozaicari
– dulgheri
– instalatori încălzire
– instalatori sanitarişti

precum şi **muncitori necalificaţi** pentru calificare prin cursuri de scurtă durată, organizate conform H.C.M. nr. 2105/1969, în meseriile menţionate mai sus.

Angajările se fac la sediul şantierului, în condiţiile Legii nr. 12/1971.

Relaţii suplimentare se pot obţine la telefon 13508, Piatra Neamţ.

MICA PUBLICITATE

VÎNZĂRI-CUMPĂRĂRI

• Vînd casă Copou — aleea Dumbrava Roşie 6, Orele 15.00—17.00.

• Vînd casă 3 camere, bucătărie, beci, apă în curte — singur în curte. Iaşi, strada Păşcanu 8. Informaţii, telefon 38603.

• Vînd cărămidă de Ciurea, cantitate mare. Strada Stihi 15 (Tg. Cucului).

• Vînd GAZ 69. Telefon 40906, după ora 19.00.

• Vînd Fiat 1800, Dacia 1100. Telefon 39313, orele 16.00—20.00

• Vînd Trabant 600, perfectă stare. Strada Uzinei 59, telefon 15461.

• Cumpăr Dacia 1100, Skoda. Telefon 40770.

SCHIMBURI DE LOCUINŢE

• Schimb apartament confort I, două camere, Baia Mare, pentru similar Iaşi. Telefon 38083 Iaşi.

ÎNCHIRIERI

• Primesc în gazdă fete sau băieţi. Strada Rampei 23 B.

• Tineri căsătoriţi, intelectuali, căutăm cameră (ne)mobilată, intrare separată. Telefon 15456.

OFERTE DE SERVICIU

• Caut femeie îngrijire copil 9 luni. Familia Zaha, strada Dimitrov, bloc Y 1, etajul I, apart. 5.

• Caut femeie îngrijire copil. Alexandru cel Bun 31, bloc X 4, etaj V, apart. 2.

MULŢUMIRI

• Familia Aurel Cobzaru mulţumeşte respectuos prof. dr. Alla Vâţă, doctorilor Rădulescu, Alexandru, Mihu, Iosefsohn, personalului mediu — pavilionul I — Spitalul de boli contagioase — pentru îngrijirea deosebită acordată Mariei Cobzaru — învăţătoare.

• Eugen Negoescu — Focşani, aduce cele mai sincere mulţumiri chirurgilor profesor dr. Lazăr şi doctorului Chifan, care i-au redat viaţa.

PIERDERI

• Pierdut pe strada Păcurari poşetă cu acte pe numele Macovei Jana. Informaţii, telefon 38090. Acord recompensă.

• Pierdut certificatul de absolvire a 8 clase nr. 233383/1966, eliberat de Şcoala generală Dăneşti, judeţul Vaslui, pe numele Andronache Elena. Îl declar nul.

DIVERSE

• Astăzi se împlinesc doi ani de cînd bunul nostru soţ, tată şi bunic, CUCIUREANU COSTACHE (STURZA) ne-a părăsit pentru totdeauna. Îi vom păstra veşnic amintirea.

• Zdrobiţi de durere, părinţii anunţă împlinirea unui an de la decesul scumpei lor fiice BERNESCU GEORGETA (GICA), 18 ani. Nu o vom uita niciodată!

DECESE

• Cu nemărginită durere — soţia, fiul, părinţii, fraţii, cumnaţii anunţă stingerea din viaţă a scumpului lor **STAMATE MIRCEA**, 48 ani, director la ADAS Vaslui. Înmormîntarea, astăzi, 18 decembrie, la cimitirul Eternitatea, Vaslui.

• Familia îndurerată anunţă decesul scumpului lor fiu, frate, soţ şi tată, **MOISUC DAN**, 23 ani. Înmormîntarea, sîmbătă, 20 decembrie, în comuna Coarnele Caprei. Nu-l vom uita niciodată!

• Tatăl, fraţii, socrii şi cumnaţii anunţă cu durere decesul fulgerător al scumpului lor **TOLOLOI NICOLAI**, 36 ani. Înmormîntarea, sîmbătă 20 decembrie, în satul Chicirea — Tomeşti.

COOPERATIVA „PRESTAŢIUNEA" IAŞI

strada Ştefan cel Mare nr. 12 – 18

angajează de urgenţă:

– şoferi de categoria B.C.D.

– şofer macaragiu pentru macara de 5 tone.

Redacţia: str. Vasile Alecsandri nr. 8 — Iaşi.
Telefoane: administraţia — 11543; secţia politică — 14127; secţia economică — 16435.

Tiparul: Întreprinderea poligrafică Iaşi, str. Vasile Alecsandri nr. 6. Telefon 14620.

BIBLIOTECA CENTRALĂ UNIVERSITARĂ „M. EMINESCU" IAȘI

Proletari din toate țările, uniți-vă!

Flacăra Iașului

Organ al Comitetului județean Iași al P.C.R. și al Consiliului popular județean

Anul XXXII — Nr. 9091 | Vineri, 19 decembrie 1975 | 4 pagini — 30 bani

În paginile 2–3

- O valoroasă experiență la S.M.A. Răducăneni: activitatea de fabricație
- Din scrisorile corespondenților voluntari
- Microtribuna noului
- Cu ochii cetățeanului

Lucrările sesiunii Marii Adunări Naționale

În ziua de 18 decembrie au fost reluate în plen lucrările celei de-a doua sesiuni a actualei legislaturi a Marii Adunări Naționale.

Ora 10.00. În aplauzele puternice ale deputaților și invitaților prezenți în sală, în lojile oficiale iau loc tovarășul Nicolae Ceaușescu, tovarășii Emil Bodnaraș, Manea Mănescu, tovarășa Elena Ceaușescu, tovarășii Ștefan Voitec, Emil Bobu, Cornel Burtică, Lina Ciobanu, Emil Drăgănescu, Janos Fazekas, Petre Lupu, Paul Niculescu, Gheorghe Oprea, Gheorghe Pană, Ion Pățan, Dumitru Popescu, Gheorghe Rădulescu, Leonte Răutu, Virgil Trofin, Iosif Uglar, Ilie Verdeț, Vasile Vîlcu.

În sală se află membri supleanți ai Comitetului Politic Executiv al C.C. al P.C.R.

La lucrările sesiunii sînt prezenți numeroși invitați — membri ai C.C. al P.C.R., miniștri, conducători de instituții centrale și organizații obștești, reprezentanți ai oamenilor muncii, personalități ale vieții noastre științifice și artistice, ziariști români și corespondenți ai presei străine.

Erau de față șefi ai misiunilor diplomatice acreditați la București.

Lucrările celei de-a doua părți a actualei sesiuni au fost deschise de tovarășul Nicolae Giosan, președintele Marii Adunări Naționale.

La propunerea Biroului Marii Adunări Naționale, deputații au aprobat completarea ordinii de zi a sesiunii și desfășurarea lucrărilor în următoarea succesiune:

1. — Expunerea tovarășului Nicolae Ceaușescu cu privire la mărețele realizări ale poporului român în cincinalul 1971—1975 și la politica externă a României pusă în slujba păcii și colaborării internaționale.

2. — Proiectul de Lege pentru adoptarea Planului național unic de dezvoltare economico-socială a Republicii Socialiste România pe anul 1976.

3. — Proiectul de Lege pentru adoptarea Bugetului de Stat pe anul 1976.

4. — Proiectul Legii retribuirii muncii în unitățile agricole cooperatiste.

5. — Proiectul Legii privind creșterea și ameliorarea animalelor.

6. — Proiectul Legii privind regimul tăierii animalelor.

7. — Proiectul Legii cu privire la producția bunurilor alimentare.

8. — Proiectul Legii pentru stabilirea normelor privind proiectarea, construirea și modernizarea drumurilor.

9. — Proiectele de legi pentru aprobarea decretelor cu putere de lege emise de Consiliul de Stat.

Întîmpinat cu îndelungi și însuflețite aplauze, a luat cuvîntul tovarășul NICOLAE CEAUȘESCU, secretar general al Partidului Comunist Român, președintele Republicii Socialiste România.

Expunerea — transmisă în direct de posturile noastre de radio și televiziune — a fost urmărită cu viu și deosebit interes de participanții la sesiune, fiind subliniată în repetate rînduri cu vii și puternice aplauze. La încheierea expunerii, întreaga asistență a ovaționat îndelung.

★

În cursul după-amiezii au început dezbaterile.

Au luat cuvîntul deputații Manea Mănescu, Ion Dincă, Florica Toma, Ion Ursu, Petre Constantin, Ștefan Peterfi, Gheorghe Pană, Titus Popovici, Ion Ioniță, Ștefan Andrei, Ștefan Mocuța, Eduard Eisenburger, Corneliu Velincov, Ion Pățan, Mircea Anghel Dan, Tamara Dobrin, Radu Voinea, Emeric Szabo, Vasile Sechel.

Lucrările sesiunii M.A.N. continuă vineri, 19 decembrie.

(Agerpres)

Vizita în țara noastră a președintelui Republicii Democratice Sao Tome și Principe

În cursul dimineții de joi, secretarul general al Mișcării de Eliberare din Sao Tome și Principe, președintele Republicii Democratice Sao Tome și Principe, tovarășul Manuel Pinto da Costa, și tovarășa Amelia da Costa au făcut o scurtă vizită la Întreprinderea de produse zaharoase „București".

Directoarea întreprinderii a furnizat explicații despre organizarea procesului de fabricație. Au fost prezentate, de asemenea, într-o sugestivă expoziție, produsele acestei unități.

După-amiază, președintele Republicii Democratice Sao Tome și Principe, împreună cu persoanele oficiale care îl însoțesc, a vizitat Întreprinderea de preparate și conserve din carne de la Popești—Leordeni. Din vizita prin sectoarele de producție, precum și din discuția cu directorul întreprinderii, înaltul oaspete a luat cunoștință de preocupările acestei moderne unități a industriei alimentare.

S-au descoperit importante vestigii

În ultimele două luni, în municipiul nostru s-au efectuat săpături în vederea instalării unei noi artere de canalizare, al cărei traseu se înscrie prin vatra veche a Iașului medieval. Paralel cu aceste lucrări, Complexul muzeistic a inițiat o acțiune de salvare și cercetare a vestigiilor de viețuire veche (în zona perimetrică a fostei curți domnești).

Potrivit cu informațiile primite de la arheologul Nicolae Pușcașu, săpăturile au condus la descoperirea unor nivele de viețuire veche, corespondente secolelor III—IV e.n. și secolelor XV—XVIII. Se remarcă bogăția materialului arheologic din orizontul de vestigii din primele decade ale secolului al XV-lea (locuințe, amenajări gospodărești, ceramică și monede). Totodată, de o mare varietate este ceramica decorativă și materialul monetar corespondent celei de a doua jumătăți a secolelor al XV-lea și al XVI-lea.

Materialul arheologic intrat recent în patrimoniul muzeistic este de o mare importanță, căci reflectă continuitatea neîntreruptă a viețuirii urbane pe aceste meleaguri în secolele XV—XVIII, deși în cuprinsul săpăturilor s-a relevat intervenția a numeroase incendii și distrugeri.

Toate aceste vestigii vor constitui obiectul valorificării științifice și muzeistice.

V. SPULBER

35 de tone de carne peste plan

Îngrășătoria de porci a C.A.P. Ciurea a livrat pînă acum, peste plan, 35 de tone de carne. Tov. ing. Șt. Vișoianu, președintele unității, ne-a spus că pînă la finele anului vor fi livrate suplimentar încă 25 de tone de carne.

Blocuri moderne în strada Costache Negri. Foto: S. LEONID

Prin autoutilare

Acțiune de mare interes economic, autoutilarea cunoaște o bogată acoperire în fapte și la Întreprinderea de tricotaje „Moldova". Cea mai recentă realizare este mașina de despicat și rulat tricot, utilaj foarte important, care trebuia adus din import. Proiectat și executat prin autoutilare, el a costat unitatea de peste zece ori mai puțin. În prezent, utilajul se află deja instalat în flux, contribuind la îmbunătățirea calității imprimării și finisării produselor.

Între cei care au contribuit la realizarea utilajului se numără maistrul S. Paiu, muncitorii S. Parfenie, Gh. Beraru și alții.

Ing. MIHAI PLAI, coresp.

Buna funcționare a utilajelor — o sarcină unică, dar cu o dublă responsabilitate

Un dialog modern: uzina și calculatorul

Începem aceste rînduri cu gîndul că unii dintre lucrătorii oficiilor de calcul din industria ieșeană vor fi oarecum nemulțumiți. Și dacă ne asumăm un asemenea risc (deloc de neglijat), o facem din două motive: concluziile care urmează sînt rodul unei analize atente și al unei interpretări, credem, obiective; în al doilea rînd, sperăm ca oficiile de calcul, conducerile întreprinderilor — chiar dacă nu vor fi imediat de acord cu noi — vor medita mai mult asupra unor aspecte deseori uitate.

Am făcut o asemenea introducere, pentru că ea devine necesară atunci cînd vorbești de o întreprindere cum este I.I.R.U.C. **Întreprinderea pentru întreținerea și repararea utilajului de calcul** este unitate unică în țară, cu cîteva secții (care acoperă mai multe județe — Iașul, de pildă, coordonează filiale din 6 județe) și foarte multe filiale. „Nu pot vorbi altfel decît autocritic despre filiala ieșeană, ne spunea ing. P. Pașcu, șeful Secției Iași. Numărul mare de solicitări la care răspundem cu oarecare întîrziere, remedierile, reclamațiile etc., etc., ne fac să nu ne declarăm mulțumiți cu activitatea noastră". Aveam să vedem, însă, și reversul situației expuse (situație, de altfel, reală): 37 de oameni, cîți are filiala Iași a I.I.R.U.C., întrețin și repară peste 4 500 de mașini răspîndite în tot județul, mașini în 730 de tipuri constructive (!) și de mare complexitate. Acești 37 de oameni, majoritatea tineri, fără experiență (și mereu apar tipuri noi de mașini!), trebuie să răspundă lunar la circa 900 de solicitări. Este foarte greu.

Toți cei cu care am vorbit la I.I.R.U.C. s-au referit — ca să spunem așa, la „bîrna din ochiul propriu". Este o poziție, justă, fiindcă și aici se puteau face mai multe, se putea insista mai mult pentru o pregătire și perfecționare superioară a cadrelor, pentru o aprovizionare ritmică și o do-

(continuare în pag. a 2-a)

CARNET IEȘEAN

„Panglicile" de asfalt

În 1956, în județul nostru nu exista nici un kilometru de drum asfaltat. Astăzi, avem o rețea de drumuri județene și comunale modernizate egală cu aproape distanța Iași — București (aici nu sînt incluse șoselele naționale de pe teritoriul județului). Sînt legate cu asfalt 44 de centre de comună. Realizările anului acesta însumează 45 de km. de drumuri modernizate pe traseele Minzătești — Golăești, Osoi — Moreni, Bohotin — Moșna, Hîrlău — Poiana, Movileni — Coarnele Caprei, Podul Iloaiei — Erbiceni, Podul Iloaiei — Popești. Cincinalul pe care îl încheiem este cel mai bogat și în asemenea realizări. Au fost asfaltați peste prevederile de plan mai mult de 40 de km.

„Panglicile" de asfalt se vor întinde, în continuare, spre noi localități. Tovarășul Ion Ghiță, directorul Direcției județene de drumuri și poduri, ne spunea că obiectivul major al constructorilor de drumuri, în cincinalul care vine, este de a lega cu asfalt și restul centrelor de comună. În ședințele de lucru ale secretariatului Comitetului județean de partid care au avut loc în cadrul consiliilor intercooperatise, s-a desprins concluzia că ordinea priorităților, în privința modernizării drumurilor prevăzute în planul pe 1976—1980, va putea fi modificată în avantajul celor harnici, adică al celor care vor reuși, cu posibilități locale, să pregătească fundația, să contribuie la pregătirea terasamentelor, montarea bordurilor pe traseele de pe raza comunelor lor. Asistența tehnică le va fi asigurată de constructorii de drumuri. Locuitorii comunelor Butea, Al. I. Cuza, Scobinți, au și promis că vor participa, cu muncă voluntară, la executarea unor asemenea lucrări.

GH. GHINDĂ

O valoroasă experiență la S.M.A. Răducăneni :

activitatea de fabricație

Nu un simplu atelier de reparat mașini agricole...

Încă de la sfîrșitul anului trecut, pe lîngă activitățile de mecanizare a agriculturii și de reparație a mașinilor agricole la S.M.A. Răducăneni și-a făcut loc și o altă activitate și anume, cea de fabricație. Este vorba de intrarea în procesul de producție a seturilor de dispozitive pentru demontarea și montarea combinei C 12, a instalației pentru pornirea tractoarelor și a altor mijloace auto pe timp friguros, ca și a unor piese de schimb pentru semănătoarea S.U. 29 și pentru grapa cu discuri. De remarcat faptul că această activitate ocupă 25 la sută din totalul producției. Un volum mare de muncă, dacă avem în vedere faptul că mecanizatorii de aici au trecut pentru prima dată la o activitate de tip industrial. Este cu atît mai lăudabil că ei au făcut față acestui veritabil examen, lucru demonstrat și de faptul că planul de producție a fost considerabil depășit. Se cuvine, de altfel, relevat și aportul deosebit de important al acestei activități la rentabilizarea S.M.A.-ului.

La desfășurarea cu succes a activității de fabricație o contribuție deosebită și-au adus-o comuniștii Neagu Andronache (maistru), Constantin Dima (electrician), Ion Cadar (lăcătuș montator), Gheorghe Baltag (strungar), Toader Matei (presator), Ion Rotaru (vopsitor) și alții. Activitatea de fabricație îmbracă două aspecte : pe de o parte dorința de autodepășire a oamenilor de aici, iar pe de altă parte un răspuns prompt la cererile mereu crescînde ale S.M.A.-urilor sau întreprinderilor de transporturi auto.

— Realizările obținute, ne spune tov. Ștefan Alexandrescu, directorul unității, au la bază buna organizare a muncii (se lucrează în flux continuu, pe subansamble), ca și acțiuni de autoutilare (s-au realizat cu mijloace proprii bancuri de probă, diferite dispozitive etc.). Așa se face că productivitatea muncii a crescut cu 20 la sută. Este suficient să amintesc, de pildă, că în loc de 6 instalații pentru pornirea tractoarelor, cît aveam planificat să executăm zilnic, realizăm cu două instalații mai mult. Și aceasta fără a se neglija calitatea, fără a se pierde din vedere economiile de materiale.

Colectivul S.M.A. Răducăneni este preocupat și de lărgirea gamei de utilizări a unora dintre dispozitivele realizate. Așa bunăoară, cu instalațiile de pornire a tractoarelor și autovehiculelor se poate efectua și încărcarea bateriilor de 12—24 volți sau alimentarea cu energie electrică de joasă tensiune a locurilor de muncă periculoase. De asemenea, se preconizează, pentru viitor, folosirea acestor instalații în sudură, precum și ca generatoare de curent. La realizarea acestor obiective sînt antrenați toți inginerii și tehnicienii stațiunii.

Acum, în perioada în care cîmpul nu mai oferă tuturor mecanizatorilor front de lucru, o parte din ei sînt concentrați la centrul de reparații în activitatea de fabricație, contribuind astfel la dezvoltarea bazei materiale a S.M.A.-urilor și altor unități.

ANDREI BRATU

La Casa de cultură a sindicatelor

Personalitatea nu se impune prin acțiuni mărunte !

La Casa de cultură a sindicatelor din Iași se organizează multe acțiuni politico-educative și cultural-artistice. Aceasta se poate vedea și din programul lunar de activități. În cadrul celor 9 cursuri ale Universității populare la „Clubul tinerelor fete", sau la cel intitulat „Cartea și prietenii săi", la ședințele cenaclului literar și de artă „Viața", sau la rubrica periodică „Cadran politic", cu sprijinul unui larg activ de colaboratori, se organizează expuneri-dezbateri, dialoguri pe teme privind istoria patriei și a partidului, probleme de etică, astronomie populară sau de biologie medicală etc. Și în domeniul activității artistice se pot consemna unele rezultate cum sînt : creșterea calitativă a formației de muzică ușoară, afirmarea celor două studiouri de teatru scurt sau a grupului vocal. La Casa de cultură se înregistrează o afluență de public atît la manifestările artistice, cît și la activitățile cu caracter permanent — cercurile de balet, steno-dactilografie, croitorie, instrumente muzicale, filatelic-club ș.a. Dacă adăugăm faptul că s-a trecut la permanentizarea unor acțiuni, cărora li s-au rezervat anumite zile din săptămînă, se poate aprecia preocuparea conducerii instituției (director Constantin Pistol) de a-și forma un public statornic pentru diversele genuri de manifestări în funcție de preferințe, nivel de pregătire etc.

O privire mai atentă asupra activității Casei de cultură a sindicatelor ne conduce la concluzia că lipsește de pe afiș acțiunile de rezonanță, de profundă substanță valorică, în măsură să reprezinte această instituție de prestigiu. Face excepție cenaclul literar și de artă „Viața" care se manifestă cu mai multă pregnanță prin spectacole complexe de muzică, poezie și umor, îmbinate cu organizarea unor expoziții de artă plastică, conturîndu-se, astfel, o permanență, care trebuie, desigur, îmbogățită. Dar nu putem consemna mai multe inițiative de acest fel, deoarece intențiile frumoase n-au fost încă materializate. Cineclubul a realizat cîteva documentare utile, dar cu tematică unilaterală, ansamblul folcloric „Plaiurile Moldovei" încă se reorganizează, caracterul de noutate al unor genuri de manifestări nu este întotdeauna evident. Din rîndul colaboratorilor acestei instituții lipsesc personalitățile ieșene de prestigiu, care să contribuie la realizarea unor manifestări de aleasă ținută, cu un bogat conținut educativ. Nici colaborarea cu organizațiile de sindicat din întreprinderi nu se realizează cu bune rezultate. De fapt, multe din acțiunile acestei instituții ar trebui să se desfășoare în mijlocul colectivelor din întreprinderi, asigurîndu-se în acest fel o cuprindere mai largă a tinerilor muncitori la activitățile educative. Aceste aspecte sînt, într-adevăr, în atenția colectivului Casei de cultură, dar se cere o mai rapidă transpunere în fapte. Bunele intenții nu sînt suficiente pentru a impune personalitatea acestei instituții !

C. LUPU

Buna funcționare

(urmare din pag. I)

tare corespunzătoare cerințelor beneficiarilor. Mai lasă de dorit, din păcate, și disciplina. Credem că nici introducerea recentului control de calitate al lucrărilor nu acoperă întreaga sferă a posibilităților create prin apariția lui. Lipsuri deci, mai există, dar ele sînt cunoscute și, ca peste tot, se luptă pentru eliminarea lor.

Dar... să nu uităm, totuși, „paiul din ochiul altora". Sînt, credem, nefiresc de multe avarii la utilajele de calcul. Multe, majoritatea se datorează chiar celor care le exploatează. Nici aceștia n-o fac întotdeauna corect. Din șirul unităților care nu au asigurate condiții optime de instalare și exploatare, reținem : Trustul de construcții industriale, I.C.R.M., Fabrica de perdele Pașcani, Fabrica „CIMP", I.F.E.T., I.J.I.E., I.L.P.P., Direcția de P.Tc. Alte întreprinderi (I.J.E.COOP., Regionala căi ferate ș.a.), deși au zeci și chiar sute de mașini, nu încheie contracte cu I.I.R.U.C. decît atunci cînd se defectează cîte una — fapt care îngreunează evidența și urmărirea lor. În sfîrșit, în destule locuri (cazul I.M.M.R. Pașcani, bunăoară), beneficiarii semnează cu prea mare ușurință procesele-verbale de recepție după o reparație. Evident, dacă aceasta nu este de calitate, apelul către I.I.R.U.C. nu întîrzie ...

Informatica a ajuns, deja, în multe locuri, un instrument de neînlocuit în conducerea producției. Orice întîrziere în prelucrarea datelor, firesc, provoacă neliniște. I.I.R.U.C. este, pe de altă parte, așa cum s-a văzut, o unitate intens solicitată, cu un colectiv care se străduie să se achite conștiincios de sarcini, chiar dacă se mai evidențiază și unele limite. Credem că doar justa înțelegere a situației și, mai ales, atenta conlucrare între cei care exploatează și cei care întreține utilajul de calcul, menajarea acestui utilaj, pot contribui la eliminarea unor deficiențe care mai există.

Din scrisorile corespondenților voluntari

Un nou cămin pentru nefamiliști

În apropierea întreprinderii mecanice „Nicolina" din Iași s-a terminat recent construcția unui nou cămin pentru nefamiliști. Aici vor găsi condiții optime de locuit aproape 500 tineri.

Răspunzînd grijii ce li se poartă, tinerii viitori locatari, mobilizați de organizația U.T.C. — secretar P. Lăcătușu — au contribuit la amenajarea cu mobilier nou a camerelor și la înfrumusețarea întregului cămin. Le dorim mari succese în casă nouă !

C. PETROVICI

Consfătuire profesională

La Policlinica nr. 2 din Iași a avut loc recent o consfătuire pe teme profesionale a cadrelor sanitare cu pregătire medie din zona industrială. Cei circa 120 de participanți au urmărit cu interes referatele și discuțiile privind bolile de sezon (angine, scarlatina), din grupurile școlare și urmările lor. Concluziile consfătuirii au subliniat necesitatea unei munci susținute a personalului medical pentru prevenirea și combaterea acestor boli în rîndul tineretului școlar.

EMIL PETRIȘOR

Țărani cooperatori la odihnă

După cum ne informează tov. Ștefan Lungeanu, președintele Casei de pensii a U.J.C.A.P., în anul care se încheie, au fost trimiși la tratamente în stațiunile Călimănești, Govora, Amara, Borsec, Slănic-Moldova etc., peste 1 500 țărani cooperatori, cei mai mulți din comunele Țibănești, Deleni, Ciortești, Valea-Seacă, Movileni, Andrieșeni, Moțca, Șipote ș.a.

În anul viitor numărul membrilor cooperatori care vor merge în stațiuni pentru a-și îngriji sănătatea va crește substanțial, punîndu-se la dispoziția acestora încă două pavilioane a cîte 150 și 200 locuri la băile „Nicolina" Iași și la Lacul Sărat. De reținut că s-au și repartizat județului nostru biletele de tratament pentru anul viitor.

GH. OVAS

În turneu și acasă

După turneul întreprins în U.R.S.S. unde a cules binemeritate aplauze, ansamblul „Corăgheasca" din comuna Deleni a prezentat pe scena satului de baștină un valoros program artistic dedicat zilei de 30 Decembrie.

Interpretarea dansurilor specifice zonei, cît și vechile cîntece din folclorul local au fost răsplătite cu vii aplauze ca și în turneu.

P. DUMITRU

Ați pierdut ceva ?

Cineva a pierdut o sumă importantă de bani la I.R.E. Sînt depuși la secretariatul secției județene de distribuție a energiei electrice.

Un ceas de mînă, de valoare, în bună stare de funcționare, a fost găsit de conducătorul auto de pe mașina 111 pe traseul Păcurari — Bucium, depunîndu-l la garajul I.T.I.

A. SĂRĂȚEANU

Astăzi

Consfătuirea corespondenților voluntari din municipiul Iași

Redacția ziarului „Flacăra Iașului", cu sprijinul Comitetului municipal de partid, organizează la Casa presei, str. V. Alecsandri nr. 8, consfătuirea corespondenților voluntari din întreprinderile și instituțiile municipiului Iași.

Anunțăm pe această cale pe toți tovarășii corespondenți voluntari, cît și pe cei recent propuși de către organizațiile de partid, că lucrările consfătuirii au loc astăzi, 19 decembrie a.c., ora 18.00.

Șezătoare literară

În cadrul Salonului literar al Bibliotecii „Gheorghe Asachi" ieri a avut loc o șezătoare literară, închinată Zilei Republicii. Acțiunea a fost găzduită de Grupul școlar al M.I.U. și organizată în colaborare cu colectivul școlii. Cu acest prilej au citit versuri poeții George Lesnea, Corneliu Sturzu și Ioanid Romanescu.

În continuare, actorii Virginia Raiciu, Virgil Raiciu și Ioan Lazu au susținut un frumos recital de poezie patriotică.

Seară de autografe

Ieri, la Librăria „Junimea" din Iași, în prezența unui numeros public, a avut loc lansarea volumului „Noi și clasicii" de N. Barbu, apărut în Editura „Eminescu". Prezentarea cărții a fost făcută de criticul Const. Ciopraga.

Autorul a acordat autografe.

Pregătiri pentru vacanța de iarnă

Teatrul pentru copii și tineret din Iași și-a stabilit un bogat program pentru vacanța de iarnă a elevilor. La 28 decembrie, de exemplu, va fi prezentat în premieră spectacolul „O navă pentru cer senin" de Ion Ochinciuc (versuri de Ana Mâșlea, regia : C. Brehnescu, scenografia D-tru Botezatu, muzica : Sabin Pautza, coregrafia : Bella Balogh). Textul este inspirat din activitatea cercurilor tehnice pionierești, din dragostea copiilor pentru tehnică și știință. Vor mai fi prezentate „Povestea vorbii", „Lucia și ursulețul", „Ursul păcălit de vulpe", „Punguța cu doi bani", „Mofturi... la moși". De asemenea, se vor organiza șezători literare la care vor participa cunoscuți scriitori.

în 24 de ore

Radio Iași

Programul de seară (19 decembrie) : 16.30 Cotidian sonor ; 18.00 Cîntecul care mi-e drag ; 18.20 Biografii contemporane ; 18.35 Selecțiuni din operetele lui Lehar ; 18.50 Sub steag de pace și lumină — cîntece patriotice ; 19.00 Buletin de știri ; 19.05 Soliști și formații artistice de amatori ; 19.15 Pe teme economice ; 19.30 Pe portativul undelor, melodia preferată ; 20.00 Serile muzicale ale studioului ; 21.00 Buletin de știri ; 21.35 Muzică.

Programul de dimineață (20 decembrie) : 6.00—8.30 Emisiune de actualități și muzică.

Televiziune

16.00 Teleșcoală ; 16.30 Curs de limbă engleză ; 17.00 Emisiune în limba germană ; 18.45 Tragerea Loto ; 18.55 Din lumea plantelor și animalelor ; 19.20 1001 de seri ; 19.30 Telejurnal ; 20.00 Moment liric ; 20.15 Film artistic : „Tom Sawyer"—producție a studiourilor americane — Premieră Tv. ; 21.40 Univers științific. Cincinalul revoluției tehnico-științifice ; 22.10 24 de ore.

Cinematografe

Copou, orele 9.00 ; 11.00 ; 15.00 ; 17.00 ; 19.00 ; 21.00 : „Călina Roșie". **Victoria**, orele 9.00 ; 11.10 ; 14.30 ; 16.40 ; 18.50 ; 21.00 : „De ce este ucis un magistrat". **Republica**, orele 9.00 ; 11.00 ; 15.00 ; 17.00 ; 19.00 ; 21.00 : „Ana și Comandorul". **Tineretului**, orele 9.00 ; 11.00 ; 15.00 ; 17.00 ; 19.00 ; 21.00 : „Fluviul fără întoarcere". **Tătărași**, orele 16.00 ; 18.00 ; 20.00 : „Teroare pe Britanic". **Nicolina**, orele 16.00 ; 18.00 ; 20.00 : „Zapata".

În județ. Pașcani, Casa de cultură : „Soția lui Jean". **Clubul C.F.R. :** „Alexandra și infernul". **Tg. Frumos :** „Răfuiala". **Hîrlău :** „Ziua cea mai lungă".

Teatrul Național „Vasile Alecsandri"

prezintă astăzi, ora 19.30, spectacolul cu piesa „Don Juan" de Max Frisch.

Filarmonica de stat „Moldova"

Astăzi, la ora 20.00, va avea loc în sala Filarmonicii, un concert simfonic. Dirijor : Hikmet Simsek — Turcia. Soliste : Suna Kan și Sevin Berk din Turcia. În program : Th. Rogalski — Două schițe simfonice ; Ulmi Cemal Erkin — Concert pentru vioară și orchestră ; Fr. A. Boieldieu — Concert pentru harpă și orchestră ; R. Schumann — Simfonia a IV-a.

Casa de cultură a tineretului

În sala „Azur", la ora 19.00, va avea loc o nouă ediție a „Jurnalului artistic".

Timpul probabil

Vremea se răcește accentuat. Cerul va fi noros la acoperit și va ninge în cea mai mare parte a Moldovei. Vîntul va prezenta intensificări din sectorul nordic, viscolind pe alocuri zăpada. Temperatura aerului va scădea ; minimele vor oscila între minus 10 grade și minus 4 grade, iar maximele între minus 4 grade și minus 1 grad.

JOCURI Electronică

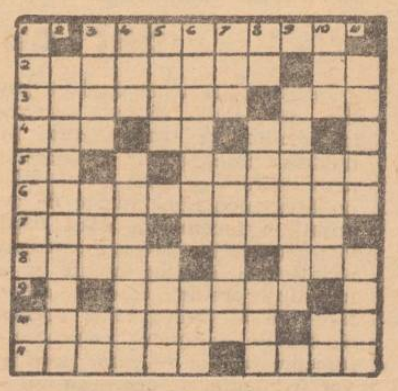

ORIZONTAL : 1. Aparat esențial la emițător; 2. Program radio sau T.V. — Transmisii terminate ; 3. Cadru de aparat — Radioteleviziune (abr.) ; 4. Fiica lui Olenos (mit.) — Acord la diodă ! — Dînsa ; 5. Pene ! — Fizician englez (1857—1942) ; 6. Receptoare de imagini și sunete ; 7. Aliaj metalic — Alfabetul telegrafului ; 8. Prenumele scriitorilor Vailland și Martin du Gard — Astăzi ; 9. Variație de intensitate în receptor ; 10. Colecție sonoră (de aur) la radio — Antenă ! ; 11. Fruct aromat — Post de radio în Moldova. VERTICAL : 1. Aparat de radio sau T.V. — Subsol ! ; 2. Papagal cu bandă ; 3. Teleriglă — Culeg ! — Bobină consumată ! ; 4. Risc final ! — Invenția lui Bell, perfecționată de Edison ; 5. Lac și stat în Africa — Cotă periodică de plată ; 6. Pană Lesnea — Cu frecvență mare ; 7. Trib în Țara de Foc — Apă tare (acid) : 8. Festă ! — Erori nesfîrșite ! — Miniorgă : 9. Prinsoare : 10. Piesă de asamblare — Nul inversat — Poștaș ! : 11. Arătare — Particule intens electrizate.

Dicționar : Ega, Larmor, Ona.

JULES PETROVICI

Dezlegarea jocului apărut în nr. 9090 al ziarului nostru

ORIZONTAL : 1. Scenetă — Af ; 2. Ta — Epitaze ; 3. Atac — Regie ; 4. Tac — Ralu — R ; 5. Estradă — Fi ; 6. To — Dant — C ; 7. Cărți — Eroi ; 8. Oz — Rol — Am ; 9. Ramă — Decor.

Microtribuna noului

FINEȚEA fibrei și firelor sintetice pentru industria ușoară

Combinatul de fibre sintetice încheie și acest an cu realizări meritorii în domeniul diversificării producției. Există aici un puternic colectiv de cadre tehnice care, fie că lucrează în cercetare, în producție sau la controlul de calitate, își aduc o bună contribuție la explorarea și valorificarea posibilităților combinatului de a reînnoi producția an de an. În direcția aceasta există un plan special de colaborare cu institutele de specialitate. Răspunzînd cerințelor, C.F.S. Iași a realizat, în 1975, zece sortimente noi de fibre, urmărindu-se creșterea gradului de finețe și prin aceasta lărgirea posibilităților de folosire a fibrei în industria ușoară. Astfel s-au creat fibre fine pentru blănurile sintetice, fibre profilate (cu secțiune în formă de triunghi sau de stea) care dau produselor un aspect mai estetic, fibre albite pentru lărgirea gamei de produse de lenjerie. Tot în acest an au fost asimilate alte cîteva noi sortimente de fire texturate, unele pentru producția de perdele. Din acest tip de fire a beneficiat și Întreprinderea de tricotaje și perdele din Pașcani.

O importantă realizare tehnică a combinatului este și folia poliesterică, destinată mai ales industriei electronice. (Din acest tip de folie se fabrică, de exemplu, benzi pentru magnetofon). Intrată în funcțiune la sfîrșitul anului trecut, instalația respectivă de producere a foliei poliesterice a permis anul acesta, prin străduința specialiștilor de aici, să se treacă la folii de finețe superioară.

Între preocupările principale ale colectivului combinatului se înscrie și extinderea gamei coloristice a produselor, o dată cu folosirea unor coloranți indigeni. De asemenea, trebuie remarcat efortul de a se produce în combinat unele materiale auxiliare care se aduceau din import.

Vorbindu-ne despre toate acestea, ing. Corneliu Stan, director tehnic al combinatului, remarca faptul că în acțiunea de diversificare a producției, de reînnoire a acesteia, se întîmpină greutăți din partea unor beneficiari, care trimit cu multă întîrziere avizele necesare pentru omologare. În aceste condiții se cere Ministerului Industriei Ușoare să urmărească operativ modul în care unitățile din subordine își dau avizele pentru produsele noi din industria chimică. Poate n-ar fi rău ca obligația de a da aceste avize să revină unui număr restrîns de întreprinderi. Procedeul actual favorizează tendința unor întreprinderi de a lăsa avizele pentru omologare pe seama altora.

H. PETRESCU

CU OCHII CETĂȚEANULUI

Calitatea meniurilor poate fi îmbunătățită, dacă...

După apariția în ziarul nostru a unui raid-anchetă, care a pus sub lupa criticii deficiențe ce au persistat ani în șir la unitățile cantinei centrale a Trustului de construcții Iași, aceasta a fost mutată din vechea clădire într-o clădire nouă ; administratorul a fost înlocuit de aproape o lună cu un altul, care este pornit pe fapte mari : aprovizionarea s-a îmbunătățit sensibil ; normele de igienă se respectă cu strășnicie. Acum, cantina centrală a trustului aprovizionează și răspunde de activitatea normală nu numai a celor 6 puncte de hrănire din municipiu, ci și a celor din Pașcani, Hîrlău, Tg. Frumos, Belcești etc.

Raid-anchetă prin unitățile cantinei constructorilor

Persistă, totuși, cîteva lipsuri care supără, uneori, rău de tot, pe cei 1 300—1 400 de abonați constanți ai cantinei. De multe ori, autovehiculele care transportă mîncarea sosesc la punctele de hrănire cu întîrziere de peste o oră ; luni în șir, la desert, se servește unul și același produs ; murăturile sînt de calitate inferioară. Și ar mai fi ceva : abonații la cantina constructorilor nu au mai mîncat de multă vreme pîine proaspătă. Este ciudat faptul că, după raidul-anchetă publicat anterior, aproape o lună Fabrica de morărit și panificație a trimis cantinei respective numai pîine proaspătă. De ce nu și de atunci încoace ?

Și, după cum ne-au informat, cu prilejul raidului-anchetă întreprins, Eugen Morariu și Ioan Gulei (Grupul de instalații), Dumitru Tucanu și Vasile Filimon (S.U.T.), Gheorghe Zorilă și Constantin Dudău (șantierul Alexandru cel Bun) și alți numeroși constructori — adeseori calitatea meniurilor nu satisface abonații. În ziua de 5 decembrie a.c., la punctul de hrănire a șantierului Alexandru cel Bun, s-a servit, la felul doi, mazăre cu carne. Sosul era de fapt... zeamă. Și nu este singurul exemplu. Aceasta se datorește bucătarului șef (Const. Ailiesei), care acordă prea puțină atenție calității meniurilor preparate, împărțirii corecte a mîncărurilor în marmide. Este de neînțeles și un alt fapt: „La începutul primăverii anului trecut — ne-a spus mecanicul Ioan Rotaru de la S.U.T — s-a procedat la reașezarea prețului unui meniu, cu încuviințarea abonaților. Trei săptămîni după aceea, mîncarea a fost foarte bună. Pe urmă calitatea meniurilor a scăzut iarăși".

Aceste deficiențe (și altele — printre care uniformitatea meniurilor și lipsa unui beci pentru păstrarea rădăcinoaselor) constituie rezultatul insuficientei organizări, preocupări. O analiză serioasă a activității cantinei centrale de la trust, în cadrul comitetului sindicatului, este absolut necesară. Măsurile ce se vor hotărî, dar, mai ales, controlul aplicării lor, ar duce la înlăturarea acestor deficiențe.

AL. SEVERIN

Acțiuni gospodărești

Sub conducerea organizației de partid, comitetul de cetățeni și comisia de femei din cartierul nr. 49 au mobilizat locuitorii din această zonă a Iașului la realizarea unor ample acțiuni gospodărești. Acum, bilanțul de sfîrșit de an demonstrează că valoarea lucrărilor prin muncă patriotică este de 1 700 000 lei (s-au împrăștiat sute de tone de moloz pe străzi din cartierul Frumoasa, s-au amenajat șanțuri de scurgere a apei, s-au plantat flori și pomi, s-au colectat și predat 30 tone fier vechi și 300 kg. hîrtie etc.). În fruntea acestor acțiuni s-au situat Gh. Dumitrescu, D-tru Budeanu, președintele, respectiv, secretarul comitetului de cetățeni, Natalia Smadici, președinta comisiei de femei.

VASILE DODU, coresp.

Bilanț edificator

PAȘCANI (de la subredacția ziarului „Flacăra Iașului").

O dată cu darea în folosință a unor noi obiective industriale, se manifestă tot mai pregnant și grija deosebită a partidului și statului nostru pentru crearea de condiții bune de muncă și de viață oamenilor muncii din orașul Pașcani.

Astfel, la Întreprinderea mecanică de material rulant au fost amenajate vestiare moderne și a fost mărit și modernizat spațiul cantinei unde servesc masa peste 2 000 muncitori. De asemenea, aici s-a construit un frumos dispensar medical dotat cu aparatura necesară și încadrat cu medici și personal mediu cu pregătire corespunzătoare. La I.T.P., pe lîngă vestiarele moderne și dispensarul medical judicios amplasate lîngă cele două mari ateliere — de tricotaje și confecții — prin grija I.C.S.M.-ului funcționează un bufet de incintă și un punct alimentar. La Autobaza 4 a I.T.A. Iași a fost dat în exploatare un modern grup social, cu dormitoare pentru șoferi, și o cantină unde servesc masă caldă la prînz și seara peste 200 de angajați. Condiții excelente au fost create și pentru bolnavi, prin extinderea și înălțarea cu încă un etaj a clădirii Spitalului C.F.R. și dotarea cu aparatură modernă și medici specialiști a tuturor secțiilor de la Spitalul orășenesc Pașcani.

Magazinele sau raioanele cu jucării sînt, în aceste zile premergătoare sărbătorilor de iarnă, foarte solicitate. Iată un instantaneu din magazinul cu jucării aflat în str. Lăpușneanu din Iași.

Foto : L. STRATULAT

În acest an s-a construit și dat în folosință un cămin modern pentru tinerele muncitoare de la I.T.P., cu peste 250 locuri. La blocul tineretului din centrul orașului, aproape 100 de tineri de la I.M.M.R. locuiesc în camere confortabile.

Pentru copiii oamenilor muncii au fost construite două moderne cămine-creșă judicios amplasate, unul în zona Gării, iar celălalt, care s-a dat în folosință zilele acestea (cu 340 de locuri) — în zona I.T.P. În total, în ultimii doi ani s-au dat în folosință aproape 600 locuri în cămine și grădinițe. Un bilanț edificator.

C. ENEA

Semnale și răspunsuri

● **Natalia Mihai, str. A. Panu nr. 28, Iași :** Pentru actele de indisciplină în muncă, întîrzieri la program și atitudine necuviincioasă față de clienți, gestionara Melania Toader de la magazinul nr. 73 „Mulina" a fost retrogradată cu o treaptă din remunerație pe timp de trei luni. ● **Grigore V. Lungu, Bădeni, comuna Scobinți :** În cazul cînd aparatul nu mai poate fi reparat, urmează a vi se emite negație din partea cooperației meșteșugărești în baza căreia vi se va da un nou stabilizator. ● **Octav Chiru, str. Cuza Vodă, nr. 2, Iași :** Taxatoarea Nicolina Păduraru a fost sancționată pentru comportare necuviincioasă față de călători, cu reținerea unei trepte din retribuția pe luna decembrie. ● **Profira Bursuc, str. Sărăriei nr. 28, Iași :** După sesizarea dv., magazinele au primit o cantitate satisfăcătoare de cutii de acuarele de 5,70 lei bucata. ● **Asociația de locatari bl. H I, str. Ciurchi nr. 121, Iași :** Pentru perioada cît nu s-a furnizat apă caldă la temperatura normală, consumul de apă caldă menajeră va fi facturat la prețul apei reci. ● **Aurel Sopron, calea Gălății nr. 55, Iași :** Imobilul va intra în sistematizare într-o etapă apropiată. ● **T. Gugleș, str. Decebal nr. 28, Iași :** De la 1 octombrie a.c. încasarea taxelor pentru gaze se face prin asociațiile de locatari, în scopul repartizării cheltuielilor în mod echitabil pe fiecare abonat.

A. ALEXANDRU

COMBINATUL DE FIBRE SINTETICE IAȘI

organizează în ziua de 30 decembrie 1975, ora 8 dimineața, la sediul combinatului, un concurs pentru ocuparea unui post vacant de PROIECTANT PRINCIPAL specialitatea CONSTRUCȚII MAȘINI pentru atelierul de proiectare.

Condiții : punctul 66 la anexa 2 din Legea 12/1975.

Cei interesați pot depune pînă la data de 29 decembrie 1975, ora 13,00, cereri însoțite de o copie a capitolului IX din carnetul de muncă și prezentarea în original a actului de studii.

Alte relații suplimentare se pot lua zilnic de la serviciul personal, învățămînt, remunerarea muncii.

OFICIUL JUDEȚEAN PENTRU CONSTRUIREA ȘI VÎNZAREA LOCUINȚELOR IAȘI

aduce la cunoștința solicitanților cuprinși în listele de prioritate de la nr. 1 la nr. 9 inclusiv și care nu au angajat sau contractat alte apartamente că pune în vînzare astăzi, 19 decembrie 1975, ora 9,30, în sala de ședințe din str. Ștefan cel Mare nr. 47—49, apartamente disponibile cu 2, 3 și 4 camere confort I în cartierele Alexandru cel Bun, Mircea cel Bătrîn și zona Țigarete, cu predare în trimestrele I, II, III și IV — 1976.

Solicitanții vor prezenta, în ședință, buletinele de identitate (soț — soție) și extrasul de cont.

CASA DE CULTURĂ A ORAȘULUI TG. FRUMOS

angajează:

— **instructor cultural.**

Condiții :

studii medii și 7 ani vechime în cîmpul muncii sau studii superioare și 3 ani vechime. Relații, la telefon 41, Tg. Frumos.

ÎNTREPRINDEREA DE TRANSPORT ÎN COMUN IAȘI

vinde prin biroul de abonamente din str. Uzinei nr. 12, în tot cursul lunii, abonamente pentru elevi, studenți, angajați — instituții și întreprinderi, cu călătorii limitate și nelimitate.

Pentru a se evita aglomerațiile de la sfîrșitul lunii, procurați-vă din timp abonamentele necesare.

I. P. L. IAȘI,

prin magazinul de prezentare și desfacere din str. Bucium nr. 34, pune în vînzare următoarele produse :

— **Camera pentru tineret „Alutus" ;**
— **Dormitor „Alutus" ;**
— **Camera de zi „Negadiș" ;**
— **Garnitura de hol „Boema" ;**
— **Canapea 2 locuri „Boema" ;**
— **Garnitura de hol „Toledo" ;**
— **Etajeră tip KD. 40 ;**
— **Scaune tapițate tip „Eveline" ;**
— **P.A.L. hidrofugat neșlefuit diverse grosimi ;**
— **P.A.L. emailat alb, inișor, crem, nuc, în diverse formate și grosimi.**

Informații suplimentare, la telefon 30622, interior 133, între orele 7—15.

I.I.S. „ȚESĂTURA" IAȘI

are vacant postul de

— **șef serviciu desfacere.**

Condițiile de angajare sînt cele prevăzute de Legea 12/1971 și Legea 57/1974.

Informații se pot obține la telefon 30420, interior 232 sau 163, și la sediul întreprinderii, la serviciul personal, învățămînt, remunerare.

COOPERATIVA „CONSTRUCTORUL"

cu sediul în Iași, strada Zmeu nr. 3,

execută pentru întreprinderi, instituții, asociații de locatari, populație din municipiul și județul Iași lucrări de :

— **zidării, zugrăveli și vopsitorii**
— **instalații sanitare, electrice și de încălzire**
— **reparații și lucrări de tîmplărie și binale**
— **monumente funerare**
— **ignifugări.**

Comenzile se primesc zilnic, între orele 7,00 — 15,00, la sediul central din strada Zmeu nr. 3, biroul producție.

I.A.S. MIROSLAVA

angajează începînd cu data de 1 ianuarie 1976:

— **tractoriști**
— **combineri** pentru combina C — 12
— **mecanici auto**
— **electricieni**
— **sudori.**

Angajările se fac în conformitate cu prevederile Legii 12/1971.

PE MERIDIANELE GLOBULUI

Conferința asupra cooperării economice internaționale

PARIS 18 (Agerpres). Miercuri, în cadrul lucrărilor Conferinței asupra cooperării economice internaționale, numeroși vorbitori au reafirmat necesitatea instituirii unor raporturi internaționale mai echitabile, a unei noi ordini politice și economice mondiale. Ministrul de externe al Perului, Miguel Angel de la Flor Valle, a afirmat că negocierile de la Paris trebuie să aibă drept urmare modificarea sistemului economic dominant pînă azi. El a opinat că este necesar să dispară inegalitatea în cadrul schimburilor comerciale, să se instaureze o nouă cooperare tehnico-economică, să se elimine efectele negative ale investițiilor străine și activitățile discriminatorii ale întreprinderilor multinaționale.

Ministrul de externe al Algeriei, Abdelaziz Bouteflika, a declarat că „este, în primul rînd, de datoria țărilor celor mai mari să facă concesiile necesare pentru a răspunde exigențelor pe care le implică instaurarea unei noi ordini economice internaționale".

Ministrul de externe al Irakului, Saadoun Hammadi, după ce a denunțat îndelungata exploatare a țărilor sărace de către puterile imperialiste, a relevat că actuala situație economică internațională reclamă măsuri radicale care să fie adoptate de către toate țările lumii.

După cum a declarat șeful delegației Iranului, Jamshid Amouzegar, deficitele balanțelor de plăți ale țărilor în curs de dezvoltare importatoare de petrol nu se datorează majorării prețurilor la petrolul brut, ci, în esență, scăderii încasărilor din exporturi, inflației și recesiunii din țările occidentale, cuantumului insuficient al ajutorului pentru dezvoltare și accesului redus pe piața de capitaluri.

Ministrul de externe al Argentinei, Manuel Arauz Castex, a afirmat că țara sa prezintă în dezbaterea conferinței următoarele probleme principale: „stabilizarea prețurilor materiilor prime, raportul echitabil al acestora cu prețurile produselor industriale, precum și accesul la aceste produse". Expunînd acest punct de vedere, reprezentantul Argentinei a concluzionat că „nici o națiune nu trebuie să nutrească convingerea că va reuși să facă totul singură, ci trebuie să tindă spre universalism și spre o ordine politică, economică și socială mai dreaptă".

Lucrările Congresului Partidului Comunist din Cuba

HAVANA 18 (Agerpres). Joi au continuat, în sala Teatrului „Karl Marx" din Havana, lucrările primului Congres al Partidului Comunist din Cuba.

În cea de-a doua zi a congresului, tovarășul Fidel Castro Ruz, prim-secretar al C.C. al P.C. din Cuba, prim-ministru al Guvernului revoluționar al Republicii Cuba, a prezentat continuarea raportului Comitetului Central al partidului.

Declarațiile președintelui Portugaliei

LISABONA 18 (Agerpres). Președintele Portugaliei, Francisco da Costa Gomes, a declarat, într-un interviu televizat, că Portugalia continuă să înainteze spre un socialism democratic, pluralist, în respectul deplin al caracteristicilor poporului portughez.

Răspunzînd la o întrebare, președintele Portugaliei a arătat că scopul legii constituționale cu privire la forțele armate, recent promulgată, este de a permite o lărgire a Mișcării Forțelor Armate, astfel încît ea să cuprindă totalitatea forțelor armate portugheze.

Referindu-se apoi la situația economică, președintele Portugaliei a arătat că este angajat puternic, împreună cu guvernul, în soluționarea problemelor grave din acest sector. In prezent, a spus el, se preconizează mai multe măsuri — unele la nivelul planificării, altele privind intensificarea producției, dezvoltarea turismului, reducerea importurilor de anumite produse neesențiale pentru viața și pentru economia țării, creșterea producției, atît industriale, cît și agricole. Acest ansamblu de măsuri este menit să facă mult mai favorabile condițiile economice ale Portugaliei și să amelioreze echilibrul balanței ei comerciale.

În încheiere, președintele a abordat problema Timorului de est.

★

LISABONA 18 (Agerpres). La Cartierul general al forțelor armate au început, miercuri seara, contactele între o comisie din cinci membri, numită de către Consiliul Revoluției, și reprezentanții partidelor politice semnatare ale platformei de înțelegere cu Mișcarea Forțelor Armate în vederea revizuirii platformei menționate. În legătură cu aceasta, agenția ANOP amintește că platforma de înțelegere a fost semnată la 11 aprilie a.c. de către Partidul Comunist Portughez, Partidul Socialist, Partidul Popular Democratic, Mișcarea Democratică Portugheză, Centrul Democratic și Social și Frontul Socialist Popular și ea reglementează raporturile dintre principalele formațiuni politice ale țării și Mișcarea Forțelor Armate.

TELEX • TELEX • TELEX

• LOURENCO MARQUES
Postul de radio din Lourenco Marques, citat de agențiile T.A.S.S. și Reuter, anunță că forțele Frontului de Eliberare din Mozambic (FRELIMO) au zdrobit, în noaptea de miercuri spre joi, „o acțiune armată declanșată în capitală de un grup de elemente reacționare". Grupul de rebeli, arată postul de radio, a încercat să preia controlul asupra orașului. În zorii zilei de joi, la Lourenco Marques situația era calmă.

• KUWEIT
Un avion „Boeing-707" al Companiei Tarom a inaugurat oficial, joi, linia aeriană București — Damasc — Kuweit. Zborurile pe acest traseu intercontinental, în lungime de peste 3.200 km, sînt efectuate săptămînal, de aparate „Boeing-707" și „Bac-1-11".

• MOSCOVA
Joi s-au încheiat la Moscova convorbirile dintre ministrul afacerilor externe al U.R.S.S., Andrei Gromiko, și ministrul de externe al Venezuelei, Ramon Escovar Salom. În aceeași zi, cei doi miniștri au semnat un acord de cooperare culturală și tehnico-științifică între Uniunea Sovietică și Venezuela.

• BEIRUT
Postul de radio Beirut a subliniat, în emisiunile sale de joi seara, că situația a fost relativ calmă în zona metropolitană, dar au fost înregistrate cîteva schimburi izolate de focuri în suburbii. În schimb, în orașul Tripoli, din nordul țării, luptele au continuat cu aceeași intensitate, fiind folosit armamentul greu. Potrivit unui bilanț neoficial, transmis de agențiile de presă, în cursul incidentelor de joi alte 16 persoane și-au pierdut viața. Circulația pe șoselele naționale este în continuare întreruptă.

• LISABONA
Guvernul portughez a adoptat un decret-lege prin care se constituie Junta administrativă și de dezvoltare regională a Insulei Madeira, în subordinea directă a primului ministru al Portugaliei. Această măsură, precizează agenția ANOP, este menită să asigure o largă autonomie insulei și o descentralizare administrativă. Regimul stabilit pentru Madeira va fi revizuit după promulgarea constituției politice a țării.

În legătură cu noul program politic al guvernului spaniol

STRASBOURG 18 (Agerpres). Cu prilejul unei conferințe de presă organizate la Strasbourg de către reprezentanți ai partidelor democrat-creștine spaniole, fostul ministru spaniol Gil Robles (Federația Democratică Populară) a subliniat că „declarațiile de intenții ale guvernului Navarro nu sînt suficiente". Comentînd declarația programatică a cabinetului de la Madrid, recent proclamată, Robles a menționat că, după părerea sa, o amnistie totală, restabilirea dreptului de exprimare, anularea anumitor măsuri excepționale sînt elemente absolut indespensabile. Pe de altă parte, el a precizat că democrația spaniolă, care ar putea părea divizată, „este unită asupra a tot ceea ce e esențial".

Un alt participant la conferința de presă, Ruiz Gimenez (Stînga Democrat Creștină) a declarat că „dacă guvernul Navarro vrea să instaureze democrația, el trebuie să recunoască existența tuturor partidelor, indiferent care ar fi acestea".

★

MADRID 18 (Agerpres). Comisia Executivă a Partidului Socialist Muncitoresc Spaniol a dat publicității o declarație în care apreciază că programul politic al guvernului spaniol reprezintă „o operațiune menită să ofere o aminare și să creeze confuzie pentru a determina acceptarea imaginii acestui guvern pe plan național și internațional".

Comisia reproșează programului caracterul său vag, imprecis, omisiunile sale.

★

MADRID 18 (Agerpres). Poliția spaniolă a dispersat, miercuri seara, o demonstrație desfășurată în fața Ministerului Turismului și Informațiilor, în sprijinul cererii de decretare a unei amnistii pentru toți deținuții politici din Spania și de acordare a unor libertăți politice. Cei 500 de demonstranți, între care cunoscuți avocați, arhitecți, actori și ziariști spanioli, intenționau să remită ministrului turismului și informațiilor o petiție în acest sens, purtînd 4.800 de semnături. Demonstrația a avut loc în urma unei conferințe de presă organizate de Junta Democratică din Madrid.

• PUNCTE CARDINALE •

„Molnia-2" — pe orbită

În Uniunea Sovietică a fost lansat, pe o orbită eliptică de mare altitudine, satelitul de comunicații „Molnia-2", avînd la bord aparatură de retransmitere. Satelitul este destinat asigurării exploatării sistemului de legături telefonice și telegrafice prin radio din U.R.S.S., transmiterii programelor Televiziunii centrale sovietice în diferite puncte ale rețelei „Orbita", precum și realizării unor acțiuni de cooperare internațională.

Record de durată în Cosmos

Administrația Națională pentru Aeronautică și Cercetarea Spațiului Cosmic (N.A.S.A.) a anunțat că satelitul american „Pioneer-6", împlinind zece ani de activitate pe orbită, a stabilit un nou record de durată în Cosmos.

Lansat la 16 decembrie 1965, „Pioneer-6", în greutate de 63 kilograme, a efectuat aproape 12 rotații în jurul Soarelui, parcurgînd o distanță de zece miliarde de kilometri.

Directorul programului „Pioneer", Charles Hall, a subliniat că satelitul va putea să mai transmită informații științifice încă zece ani.

Premiile naționale franceze pentru artă și literatură

La Paris a fost anunțată atribuirea marilor premii naționale franceze pentru artă și literatură. Laureații din acest an sînt Andre Dhotel (literatură), Gerard Schneider (pictură), Maurice Ohana (muzică), Jacques și Pierre Prevert (cinema), Samuel Beckett (teatru) și Jean Willerval (arhitectură).

Pe de altă parte, a fost atribuit pentru prima oară premiul „Roland Dorgeles", instituit pentru a recompensa o creație care denunță absurditatea violenței și face elogiul luptei pentru pace, lui Guy Croussy, pentru romanul său „Nu plînge, războiul este bun".

Mica publicitate

FELICITĂRI

• Pentru căminul de copii nr. 8 din str. Karl Marx, părinții de la grupa mică transmit, prin Moș Gerilă, colectivului didactic și administrativ, la mulți ani, pentru buna organizare și educare cetățenească a copiilor.

DECESE

• Familia îndurerată anunță decesul scumpului lor fiu, frate, soț și tată, **MOISUC DAN**, 23 ani. Înmormîntarea, sîmbătă, 20 decembrie, în comuna Coarnele Caprei. Nu-l vom uita niciodată!

• Familia Ciuraru anunță cu nemărginită durere decesul cumnatului lor **MOISUC DAN**. Îi vom păstra veșnic amintirea!

• Întreaga familie, soția, fiul, fiica și ginerele, anunță cu durere stingerea din viață a celui ce a fost **OCHEANĂ V. GHEORGHE**, 62 ani. Înmormîntarea va avea loc duminică, 21 decembrie, ora 14.00, la cimitirul Eternitatea.

• Copiii și nepoții anunță cu nemărginită durere decesul scumpei lor **LUCA IULIA**, 62 ani. Cortegiul pornește de la biserica Sf. Spiridon, duminică, 21 decembrie, ora 13.00, spre cimitirul Eternitatea. Îi vom păstra veșnic amintirea.

• Asociația de locatari blocurile G 4, G 5 — Păcurari — anunță încetarea din viață a colocatarului lor **TOLOLOI NICOLAE**.

Transmitem pe această cale sincere condoleanțe familiei îndurerate.

• Familia îndurerată anunță **încetarea din viață a celui ce a fost EMIL N. SOFRONI, învățător pensionar, 72 ani. Înmormîntarea va avea loc duminică, 21 decembrie, ora 14, la cimitirul Eternitatea, unde se află depus.**

ÎNTREPRINDEREA PENTRU LIVRAREA PRODUSELOR PETROLIFERE IAȘI

aduce la cunoștința consumatorilor de aragaz din municipiul Iași următoarele:

– comenzile pentru transportul buteliilor la domiciliu se pot face în zilele lucrătoare între 6.00 – 18.00, la telefon 11990 și 11991.

Reclamații privind livrarea buteliilor între orele 7.00 – 15.00, la telefon 17132.

Sesizări privind defecțiuni la butelii și regulatoare, între orele 6.00 – 21.00, la telefon 12035.

ÎNTREPRINDEREA COMERȚULUI CU RIDICATA PENTRU PRODUSE ALIMENTARE IAȘI

șoseaua Țuțora 171

angajează

– șef birou organizarea muncii, personal
– frigotehniști
– primitori-distribuitori marfă.

Condiții de angajare, conform legilor nr. 12/1971 și 57/1974.

Concursul va avea loc în ziua de 30 decembrie 1975.

INSTITUTUL DE CERCETARE ȘI PROIECTARE PENTRU CELULOZĂ ȘI HÎRTIE BRĂILA

str. Danubiului nr. 12 angajează:

– ingineri pentru industria celulozei și hîrtiei
– ingineri pentru alimentare cu apă și tratarea apelor reziduale
– ingineri pentru instalații electrice și A.M.C. pentru industria celulozei și hîrtiei
– ingineri pentru instalații termice și ventilație
– ingineri pentru utilaje în industria celulozei și hîrtiei
– arhitecți
– ingineri constructori.

Condițiile de studii și stagiu, conform prevederilor legilor nr. 12/1971 și 57/1974.

Se asigură locuință în municipiul Brăila.

Informații suplimentare, la sediul institutului sau la telefon 34057.

Redacția: str. Vasile Alecsandri nr. 8 — Iași.
Telefoane: administrația — 11543; secția politică — 14127; secția economică — 16435.
Tiparul: Intreprinderea poligrafică Iași, str. Vasile Alecsandri nr. 6. Telefon 14620.

BIBLIOTECA
CENTRALĂ UNIVERSITARĂ
„M. EMINESCU" IAȘI

Proletari din toate țările, uniți-vă!

Flacăra Iașului

Organ al Comitetului județean Iași al P.C.R. și al Consiliului popular județean

Anul XXXII — Nr. 9092 | Simbătă, 20 decembrie 1975 | 4 pagini — 30 bani

Astăzi, la posturile noastre de radio și televiziune

În jurul orei 12,30, solemnitatea semnării documentelor oficiale dintre Republica Socialistă România și Republica Democratică Sao Tome și Principe.

În jurul orei 13,15 — ceremonia plecării secretarului general al Mișcării de Eliberare din Sao Tome și Principe, președintele Republicii Democratice Sao Tome și Principe, tovarășul Manuel Pinto da Costa și a tovarășei Amelia da Costa, care, la invitația tovarășului Nicolae Ceaușescu, secretar general al Partidului Comunist Român, președintele Republicii Socialiste România, și a tovarășei Elena Ceaușescu, au efectuat o vizită oficială de prietenie în țara noastră.

Lucrările sesiunii Marii Adunări Naționale

Vineri, 19 decembrie, au continuat lucrările celei de-a doua sesiuni a actualei legislaturi a Marii Adunări Naționale.

Salutați cu vii și îndelungi aplauze de deputați și invitați, în lojile oficiale au luat loc tovarășul Nicolae Ceaușescu, tovarășii Emil Bodnaraș, Manea Mănescu, tovarășa Elena Ceaușescu, tovarășii Ștefan Voitec, Cornel Burtică, Lina Ciobanu, Emil Drăgănescu, Janos Fazekas, Petre Lupu, Paul Niculescu, Gheorghe Oprea, Gheorghe Pană, Ion Pățan, Dumitru Popescu, Gheorghe Rădulescu, Leonte Răutu, Virgil Trofin, Iosif Uglar, Ilie Verdeț, Vasile Vîlcu.

În sală se aflau membri supleanți ai Comitetului Politic Executiv al C.C. al P.C.R., precum și numeroși invitați — membri ai C.C. al P.C.R., miniștri, conducători de instituții centrale și organizații obștești, reprezentanți ai oamenilor muncii, ziariști români și corespondenți ai presei străine.

Președintele M.A.N., Nicolae Giosan, a deschis ședința la ora 9.00.

Sînt reluate dezbaterile în legătură cu Expunerea prezentată de tovarășul Nicolae Ceaușescu la Marea Adunare Națională cu privire la mărețele realizări ale poporului român în cincinalul 1971—1975 și la politica externă a României pusă în slujba păcii și colaborării internaționale.

Au luat cuvîntul deputații George Macovescu, Ion Traian Ștefănescu, Teoctist Arăpașu, Corneliu Mănescu, Gheorghe Pușkaș, Adrian Stoica.

Deputatul Miu Dobrescu, vicepreședinte al Comisiei M.A.N. pentru politică externă și cooperare economică internațională, a dat apoi citire proiectului de Hotărîre a Marii Adunări Naționale cu privire la activitatea internațională a Republicii Socialiste România.

În unanimitate, este adoptată Hotărîrea Marii Adunări Naționale cu privire la activitatea internațională a Republicii Socialiste România.

Tovarășul Nicolae Giosan, în numele Biroului M.A.N., a supus, în continuare, spre adoptare, în lumina Expunerii făcute de tovarășul Nicolae Ceaușescu și a Hotărîrii Marii Adunări Naționale cu privire la activitatea internațională a Republicii Socialiste România adresat parlamentelor țărilor participante la Conferința pentru securitate și cooperare în Europa.

Forul suprem legislativ al țării a aprobat, în unanimitate, Apelul Marii Adunări Naționale a Republicii Socialiste România adresat parlamentelor țărilor participante la Conferința pentru securitate și cooperare în Europa.

Marea Adunare Națională a trecut, după aceea, la examinarea proiectelor de lege înscrise pe ordinea de zi.

Din împuternicirea guvernului, tovarășul Mihai Marinescu, viceprim-ministru, președintele Comitetului de Stat al Planificării, a prezentat proiectul de lege pentru adoptarea Planului național unic de dezvoltare economico-socială a Republicii Socialiste România pe anul 1976, iar tovarășul Florea Dumitrescu, ministrul finanțelor, proiectul de lege pentru adoptarea Bugetului de stat pe anul 1976.

În continuare, din însărcinarea Biroului permanent al Consiliului Suprem al Dezvoltării Economice și Sociale a României, tovarășul Gheorghe Oprea, vicepreședinte al Consiliului, a prezentat coraportul referitor la cele două proiecte de lege.

Raportul comisiilor permanente ale Marii Adunări Naționale, care au avizat proiectele de lege, a fost prezentat de tovarășul Ilie Șalapa, președintele Comisiei pentru industrie și activitatea economico-financiară.

A început, apoi, dezbaterea generală asupra celor două proiecte de lege.

Au luat cuvîntul deputații Ioan Avram, Virgil Trofin, Gheorghe Petrescu, Costache Trotuș, Angelo Miculescu, Mihail Florescu, Nicolae Constantin, Iuliana Bucur, Ion Prisăcaru, Ernest Szotyori, Petre Glăvan, Vasile Bumbăcea, Cristina Popescu, Ion Mineu, Adalbert Crișan.

Marea Adunare Națională a examinat, pe articole, cele două proiecte de lege și a aprobat, în unanimitate, Legea pentru adoptarea Planului național unic de dezvoltare economico-socială a Republicii Socialiste România pe anul 1976 și Legea pentru adoptarea Bugetului de stat pe anul 1976.

În continuare, Marea Adunare Națională a aprobat, în unanimitate, hotărîrea cu privire la aplicarea experimentală a proiectului Legii retribuirii muncii în unitățile agricole cooperatiste.

În ultima parte a ședinței de după-amiază, tovarășul Angelo Miculescu, viceprim-ministru al guvernului, ministrul agriculturii și industriei alimentare, a prezentat, din însărcinarea guvernului, o expunere comună asupra proiectului de Lege privind creșterea și ameliorarea animalelor și proiectului de Lege privind regimul tăierii animalelor.

Raportul comisiilor permanente ale M.A.N., care au avizat aceste proiecte de lege, a fost prezentat de tovarășul Vasile Vîlcu, președintele Comisiei pentru agricultură, silvicultură și gospodărirea apelor.

La dezbaterea generală au luat cuvîntul deputații Gheorghe Paloș, Gheorghe Petrică, Miloș Jivanov, Ioan Oancea, Gheorghe Blaj, Ion Sîrbu, Ion Cristea, Ludovic Fazekas, Vasile Solomiaș.

Cele două proiecte de lege au fost discutate separat, pe articole.

Votate fiecare în parte, Legea privind creșterea și ameliorarea animalelor și Legea privind regimul tăierii animalelor au fost adoptate, în unanimitate, de Marea Adunare Națională.

Lucrările sesiunii M.A.N. continuă sîmbătă, 20 decembrie.

(Agerpres)

În slujba păcii și colaborării internaționale

„Adresăm tuturor statelor, guvernelor și parlamentelor, tuturor popoarelor chemarea de a ne uni și mai strins eforturile, de a întări conlucrarea pe plan internațional pentru soluționarea în spirit constructiv a problemelor majore ale vieții contemporane, pentru întronarea noii ordini economice și politice, a noilor relații între state, deschizînd fiecărui popor un cîmp larg de afirmare multilaterală, într-o lume a bunăstării, progresului și civilizației".

NICOLAE CEAUȘESCU

Expunerea prezentată de tovarășul Nicolae Ceaușescu la sesiunea Marii Adunări Naționale cu privire la mărețele realizări ale poporului român în cincinalul 1971—1975 și la politica externă a României pusă în slujba păcii și colaborării internaționale constituie un document de o deosebită însemnătate teoretică și practică. Printr-o înaltă responsabilitate comunistă, principialitate și exigență revoluționară, fermă continuitate în lupta pentru înfăptuirea idealurilor vitale ale națiunii noastre socialiste, Expunerea evidențiază strălucitele înfăptuiri și însuflețitoarele perspective la încheierea actualului cincinal și la trecerea țării în noua etapă de edificare a societății socialiste multilateral dezvoltate. Pornind de la faptul că între politica internă și politica externă există o strînsă unitate dialectică, paralel cu preocuparea pentru realizarea în cele mai bune condiții a programului de făurire a societății socialiste multilateral dezvoltate, partidul nostru, Republica Socialistă România desfășoară o intensă activitate internațională pusă în întregime în slujba cauzei păcii și colaborării între toate popoarele lumii.

Sub conducerea Partidului Comunist Român, țara noastră și-a croit o existență demnă și respectată în lume. Acționînd pe temeiul unei concepții profund științifice, sesizînd dialectica evoluției istorice în esența ei revoluționară, România și-a durat prestigiul și autoritatea sa internațională pe măsura idealurilor care o animă, pe măsura înaltelor comandamente politice și morale care-i determină, principial, existența și ascensiunea în lume.

Este un fapt de necontestat că desfășurarea evenimentelor din acest an, așa cum a subliniat tovarășul Nicolae Ceaușescu în Expunerea prezentată în fața Marii Adunări Naționale, a confirmat pe deplin justețea aprecierilor și concluziilor Congresului al XI-lea cu privire la evoluția vieții internaționale. Vedem, în aceasta, dovada elocventă a justeței politicii externe promovate cu consecvență de Partidul Comunist Român, de România socialistă. Vedem, în aceasta, o confirmare strălucită a aportului hotărîtor, nemijlocit al tovarășului Nicolae Ceaușescu, așa cum se subliniază și în Hotărîrea Plenarei C.C. al P.C.R. din 16 decembrie a.c., la elaborarea și aplicarea politicii internaționale a partidului și statului nostru, la fundamentarea doctrinei politice românești. Este un adevăr istoric că, dacă astăzi, România ocupă un loc de cinste în marea familie a națiunilor lumii, că dacă, astăzi, patria noastră își poate privi viitorul cu fruntea sus, încrezătoare în mersul său spre progres și prosperitate, încrezătoare în victoria comunismului pe pămîntul românesc, aceasta se datorește contribuției celui ce se identifică pe deplin cu idealurile poporului român, tovarășul Nicolae Ceaușescu, care conduce destinele României socialiste cu clarviziune politică, realism și cutezanță în gîndire, cu dragostea fierbinte de patrie și popor, cu intransigența revoluționară și profunda analiză marxist-leninistă, creatoare și însuflețitoare care ne dau girul împlinirii nobilei opere de propășire a României socialiste, de înfăptuire a idealurilor de pace și socialism în lume.

Aceste calități și-au găsit expresie și în Expunerea prezen-

(continuare în pag. a 4-a)

CARNET IEȘEAN

Frumoasa meserie de metalurgist

Mă aflam într-o zi la Oficiul județean al forțelor de muncă și ascultam, întîmplător, un dialog între șeful oficiului (tovarășul C. Tăraboi) și un grup de tineri care erau în căutarea unei profesii. Tineri sănătoși, bine clădiți, absolvenți a 7—8 clase, trecuți prin stagiul militar, dar încă nedecișii asupra vreunei meserii. Nu știu dacă era vina lor sau a părinților lor. De altfel, aceasta nu avea atunci prea mare importanță. Era important faptul că, la recomandările șefului oficiului, ei acceptau să meargă la Întreprinderea metalurgică și să se califice în frumoasa meserie de metalurgist.

— Este o meserie bărbătească, le spunea șeful oficiului, și cine e bărbat adevărat nu o ocolește.

După cum se știe, Întreprinderea metalurgică s-a dezvoltat mult în ultima vreme și, în mod firesc, și-a lărgit și colectivul. Am aflat însă că unii dintre cei care au venit să învețe meserie aici au dat bir cu fugiții după cîteva luni. Ce să-i faci? Frumoasa meserie de metalurgist cere și eforturi.

H. PETRESCU

Cuvîntul specialistului din economie

Autoutilarea — cît mai aproape de nevoile producției

După cum se știe, Întreprinderea „Tehnoton" se numără printre cele mai noi unități economice ale județului. Încă de la punerea în funcțiune a primelor capacități de producție, acțiunea de autoutilare a stat în centrul preocupărilor colectivului nostru. Pentru că ea s-a dovedit o acțiune de mare interes economic, cu efecte deosebit de favorabile pentru unitatea noastră și, bineînțeles, pentru economia națională. De pildă, toate utilajele pentru instalația de galvanizare a întreprinderii (peste o sută) au fost executate cu forțe proprii. De altfel, majoritatea utilajelor nestandardizate sau nenominalizate, pentru care nu am găsit furnizori în țară, le-am executat în atelierul nostru de autoutilare. De menționat faptul că atelierul de autoutilare a fost înființat chiar mai înainte de conectarea în circuitul economic a unității, fiindu-ne foarte util. În prezent, de acest atelier se ocupă un inginer, pentru partea de electronică și un subinginer, cu experiență, pentru partea de mecanică. Oamenii din cadrul atelierului lucrează pe baza proiectelor elaborate de un alt atelier de proiectare-autoutilare electronică, care funcționează în cadrul secției de cercetare și proiectare. Împreună, aceste două colective realizează utilaje și instalații de mare finețe și complexitate, multe dintre ele concurînd cu cele executate de furnizori specialiști, iar altele eliminînd importurile. În acest an preliminăm să depășim prevederile planului (de cinci milioane lei), iar în 1976 sînt prevăzute lucrări de o valoare superioară (peste șapte milioane lei).

Ceea ce caracterizează, în primul rînd, acțiunea de autoutilare din unitatea noastră este apropierea ei de necesitățile stringente ale producției, rezolvarea operativă și eficientă a unor probleme dificile pentru unii furnizori din țară. Este greu de arătat toate utilajele și instalațiile realizate numai în acest an. Mă opresc doar la cîteva exemple: cabine ecranate pentru control și reglaj la radioreceptoare, tamburi de argintare. Aș remarca faptul că pînă la sfîrșitul acestui an vrem să realizăm prototipul unui voltmetru electronic și chiar să executăm o bucată, fiind foarte mult solicitat în unitate.

Anul 1976 va marca o cotitură și mai mare spre autoutilarea electronică, ceea ce va conduce la o sporire a zestrei tehnice, în condiții de eficiență sporită și de eliminare a importurilor. Mă refer la multimetre, voltmetre electronice, generatoare de semnal, utilaje de control pentru fabricarea de condensatoare cu tantal ș.a. De asemenea, ne străduim să realizăm prototipul unui modul de plantare, pe care vrem să-l extindem și la benzile de plantare de la radioreceptoare. Mai mult, dacă străduințele noastre se vor solda cu rezultatele scontate, acest modul de plantare îl vom oferi altor unități similare din țară și chiar la export.

Ing. MIRCEA PUIU
șeful secției sculărie de la Întreprinderea „Tehnoton" Iași

Vizita președintelui Republicii Democratice Sao Tome și Principe în județul Argeș

Secretarul general al Mișcării de Eliberare din Sao Tome și Principe, președintele Republicii Democratice Sao Tome și Principe, tovarășul Manuel Pinto da Costa, și tovarășa Amelia da Costa au fost, în cursul zilei de vineri, oaspeți ai județului Argeș.

La Combinatul de prelucrare a lemnului din Pitești, directorul combinatului a prezentat profilul și activitatea acestei mari unități industriale care realizează o gamă largă de produse de înaltă eficiență economică. Au fost vizitate apoi unele sectoare de producție și o expoziție de mobilă.

A urmat un scurt popas la Stațiunea de cercetări viticole Ștefănești—Argeș, unde oaspeții au vizitat Complexul de vinificație.

(Agerpres)

Cu 10 zile mai devreme

În transportul de mărfuri din Stația C.F.R. Socola se folosește adeseori o macara de 20 de tone. Cum era și normal, a venit timpul ca macaraua să intre în reparații. Pentru aceasta s-au prevăzut 16 zile de lucru. Iată însă că echipa de lăcătuși, condusă de Ioan Pintilie, n-a fost de acord cu 16 zile și, organizîndu-și bine munca, a reușit să efectueze reparația în numai 6 zile. De asemenea, a economisit materiale în valoare de 10 000 lei.

ION IONESCU
corespondent

VIAȚA CULTURALĂ

NICOLAE ȚAȚOMIR

Un astăzi de lumină

Mireazmă de balade, a doinei dulce boare...
Și dragostea de Țară sub blînda zare-a lor
Într-un balans frenetic cînd izbucnește-n soare,
Cînd leagănă-se plină de patimă și dor.

O vie prospețime se simte-n munți și-n ape
Și-n oamenii aceștia ce Țării-i dau în dar
Un astăzi de lumină sub cerul tot mai clar
Și-o primăvară-a lumii, mereu tot mai aproape.

Grafica Ecaterinei Pop Petrovici

La a cincisprezecea expoziție (ultima, în sala Academiei R.S.R., Filiala Iași), Ecaterina Pop Petrovici a făcut încă o dată dovada unei conștiințe artistice severe, dînd acestei etape de maturitate semnificația unei adînciri a modalităților de expresie practicate timp de două decenii. Autoexigența e demonstrată începînd cu selecția riguroasă a lucrărilor expuse, însumînd douăzeci și două de tablouri, grupate în patru cicluri: **Spațiu istoric, Solul viu, Foc continuu** și **Spațiu albastru.** Este remarcabilă nota personală a artistei de la Iași. Impulsurile creatoare ale acesteia vin din propriul nostru spațiu spiritual, traducînd pendularea dintre Adînc și Înalt, dintre terestru și astral, deschiderea spre natură și întrebările de ordin sufletesc interior. Pe scurt, grafica Ecaterinei Pop Petrovici, avînd virtuțile artei moderne, păstrează contacte stimulatoare cu fondul gîndirii și al gesturilor arhaice, de unde limbajul, de o simplitate frapantă, redus la esențe, și, totodată, încărcătura de mister. Artista privește cu ochii omului modern figurinele de lut ars de acum cinci mii de ani, în același timp imprimă cosmonauților actuali un aer mitologic. Poezia lui Blaga și sculptura lui Brâncuși au ilustrat de mult, în mod elocvent, această dualitate de tendințe, dînd un larg cîmp de manifestare mitului și cunoașterii în spirit contemporan.

Dintre așa-numitele „mitologii subiective", de remarcat la Ecaterina Pop Petrovici preferința pentru spații deschise, în tonuri de roșu și albastru, în care obiectele, vegetația și oamenii întreține reveria și tind să spargă enigma. Din cele patru principii ale așa-ziselor cosmogonii primitive — Pămîntul, Focul, Apa, Aerul — cel de-al treilea e absent. Solul viu oferă, într-o suită de compoziții simbolice, o idee despre temperamentul sensibil la ritmuri și nuanțe al unei artiste atrase concomitent de reflecție. De remarcat că mai mult decît latura figurativă, un arbore, o fereastră, un element de fabrică sau alte detalii invită la meditație. Pe de o parte ardența, combustia, purificarea prin foc (ciclul **Foc continuu**), traducînd tensiunea și pulsul sîngelui, viața la nivelul bucuriei în lumină, pe de altă parte saltul într-un tărîm astral **(Spațiu albastru)** vizînd contemplarea universului sau elogiind eroismul exploratorilor aerului, — iată pretexte de compoziții, concepute ca variațiuni pe teme preferate. S-ar putea spune că desenul e subordonat cromaticii, care frapează și reține atenția; desenul, „subiectele" solicită o inițiere, o acomodare lentă. Dar desenul și culoarea nu sînt valori separate. Le percepem în ritmurile lor simfonice, așa cum, privind marea, iei contact dintr-o dată cu un ansamblu de forme, mișcare și culori. Armonia duce cu gîndul, în unele compoziții, la tapiseriile moderne.

CONST. CIOPRAGA

Au apărut:

REVISTA DE FILOZOFIE nr. 3.

Din sumar: **Societatea comunistă** (Ion Tudorescu); **Socialismul multilateral dezvoltat — etapă a societății socialiste** (Barbu Zaharescu). În dezbatere: Viitorul filozofiei — **Viitorul filozofiei marxiste** (Jaques Milhau); **Viitorul filozofiei** (Shingo Shibata); **Marxismul — filozofia viitorului** (Pavel Apostol); **Resurecția ontologiei și noile dimensiuni ale existenței umane** (Al. Tănase). La rubrica Cronica ideilor: **Conștiința modernă și dialogul marxist-creștin** (Petru Berar); **Jean Piaget despre structuri, funcții, valori** (C. I. Gulian). Însemnări filozofice, opinii despre cărți, studii de istoria filozofiei universale etc., completează sumarul revistei.

Revista „VIITORUL SOCIAL" nr. 3.

Considerații privind conceptul nouii ordini economice și politice mondiale (II) — Nicolae Ecobescu și Victor Duculescu; **Dimensiunea axiologică a normativității politice** — Ion Pietraru; **Participarea maselor la decizie — componentă esențială a conducerii politice** — Haralambie Ene, Vasile Leca; **Stilul de conducere și factorii săi determinanți** — Cătălin Zamfir, Ion Zară, Cornel Sitaru, sînt cîteva titluri din sumarul revistei.

REVISTA DE ISTORIE nr. 8.

Revista de istorie nr. 8 ne propune, printre altele, cîteva studii: **„Probleme privind formarea poporului român în lumina cercetării arheologice recente"** (Dumitru Berciu). **„Idei social-politice în gîndirea și activitatea lui Aron Florian"** (Florea Stănculescu), **„Factorul demografic urban și dezvoltarea social-economică a Moldovei în prima jumătate a secolului al XIX-lea"** (Ecaterina Negruți), **„Țările române și începutul politicii răsăritene antiotomane a Imperiului habsburgic (1526—1594)"** — Ștefania Simionescu etc.

Corul mixt al Liceului pedagogic „Vasile Lupu" din Iași, sub bagheta prof. Viorel Birleanu, în timpul unui recent spectacol.
Foto: L. STRATULAT

Manifestări dedicate Zilei Republicii

În cinstea Zilei de 30 Decembrie, în holul Bibliotecii orășenești din Pașcani s-a organizat o expoziție de carte „Republica în conștiința scriitorilor noștri". De asemenea, la sediul aceleiași instituții, s-a desfășurat un recital de poezie „Omagiu Republicii".

*

Ieri, la Casa de cultură a tineretului și studenților din Iași a avut loc un bogat program artistic, prezentat de elevii Liceului nr. 4 „Garabet Ibrăileanu" — Iași. Și-au dat concursul corul mixt, grupul vocal-folcloric (formație distinsă cu premiul I pe țară, la Festivalul și concursul cultural-artistic al elevilor „Litoral-75"), soliști vocali și instrumentiști, recitatori. Regia artistică: prof. Maria Oprea. Conducerea muzicală: prof. Constantin Ipate. Spectacolul dedicat Zilei de 30 Decembrie s-a intitulat: „Țară scumpă, să trăiești" și a cuprins cîntece patriotice și populare, versuri închinate patriei și partidului. Interpreții au fost răsplătiți cu vii aplauze.

Expoziții pionierești

Mîine, la Casa de cultură a tineretului, la ora 11.30, va avea loc vernisajul expoziției cercului de pictură „Ion Țuculescu" de la Școala generală din Trifești, condus de prof. Constanța Nicoleanu. La ora 12.30, la Biblioteca „Gh. Asachi" se va deschide expoziția de măști și colaje a cercului de artă plastică „Nicolae Tonitza", îndrumat de prof. Mihai Zaiț de la Școala generală din Rediu. Ambele expoziții vor fi prezentate de Steliana Delia Beiu.

Voci din public

Sînt lucruri cu care nu se glumește!

Dintr-un sentiment de profund patriotism și din dragoste pentru cei care și-au jertfit viața în lupta împotriva asupritorilor s-a realizat, cu ani în urmă, pe aleea Grigore Ghica Vodă nr. 1 din Iași, trei busturi reprezentînd pe Horia, Cloșca și Crișan, conducătorii răscoalei țăranilor români și maghiari din Transilvania anului 1784. Faptele lor eroice le știm și le povestim copiilor noștri cînd îi plimbăm pe sub bătrînii tei sau ori de cîte ori avem prilejul. Dar..., de cîtva timp, cineva lipsit de cele mai elementare sentimente umane, a orientat bustul lui Crișan în altă direcție, l-a dizlocat, pur și simplu, întorcindu-l spre marginea soclului, de unde ar putea să cadă și astfel orașul nostru ar fi văduvit de o statuie care înseamnă un omagiu adus unui erou.

Îmi amintesc că asemenea faptă năstrușnică s-a mai comis și a fost semnalată și în paginile ziarului. Spre a se pune capăt definitiv unor asemenea acte odioase ar trebui prinse busturile de socluri. Și se mai pune o întrebare: cei care fac astfel de fapte nu pot fi depistați și trași la răspundere?

VICTOR MACARIE
funcționar la Liceul mecanic nr. 1 — Iași

în 24 de ore

Radio Iași

Programul de seară (20 decembrie): 16.30 Cotidian sonor; 18.00 Cîntecul care mi-e drag; 18.20 Jurnalul artelor; 18.50 Eroilor neamului — cîntece; 19.00 Buletin de știri; 19.05 Cantonete; 19.15 Pe-un picior de plai; 19.30 Revista melodiilor; 20.15 Din muzica Renașterii; 20.30 Cîntec drag moldovenesc; 20.45 Amintiri... amintiri — program de romanțe; 21.00 Buletin de știri; 21.05 Muzică de dans.

Programul de dimineață (21 decembrie): 8.00 Buletin de știri; 8.10 Dumbrava minunată; 8.30 Azi, în sat la noi; 9.15 Relatări de la corespondenții voluntari; 10.00 Buletin de știri; 10.05 Patru plus unu; 10.40 Dialog cu ascultătorii; 10.55 Știri.

Televiziune

11.00 O viață pentru o idee; 11.30 Eroi îndrăgiți de copii; 14.30 Preferințele dv. muzicale sînt și preferințele noastre; 15.05 Oamenii luminilor — reportaj Tv; 15.25 Moment folcloric; 15.35 Minirecital — Stan și „Bran; 16.00 Hochei pe gheață: Cehoslovacia — Suedia. Rezumat înregistrat de la Moscova; 16.40 Vîrstele peliculei; 17.35 Caleidoscop cultural-artistic; 17.55 Club T; 18.45 Campionatul balcanic de baschet feminin: România — Bulgaria — repriza a II-a, transmisiune directă din Sala sporturilor de la Timișoara; 19.20 1001 de seri: Pic și Poc; 19.30 Telejurnal; 20.00 Teleenciclopedia; 20.50 Film serial: Într-o nouă ediție... „Un șerif la New York"; 22.20 „24 de ore" — Săptămîna sportivă; 22.35 Invitata noastră — Thereze Steinmetz interpretînd șlagăre românești și din repertoriul internațional. Film.

Cinematografe

Copou, orele 9.00; 11.00; 15.00; 17.00; 19.00; 21.00: „Călina Roșie". **Victoria,** orele 9.00; 11.10; 14.30; 16.40; 18.50; 21.00: „De ce este ucis un magistrat". **Republica,** orele 9.00; 11.00; 15.00; 17.00; 19.00; 21.00: „Ana și Comandorul". **Tineretului,** orele 9.00; 11.00; 15.00; 17.00; 19.00; 21.00: „Fluviul fără întoarcere". **Tătărași,** ora 10.00: Program de desene animate; orele 16.00; 18.00; 20.00: „Teroare pe Britanic". **Nicolina,** orele 16.00; 18.00; 20.00: „Zapata".

Loto

La tragerea din 19 decembrie 1975, au fost extrase următoarele numere:
Extragerea I: 17 4 29 33 80 47 9 45 43.
Fond de cîștiguri lei 327.443.
Extragerea a II-a: 11 84 82 70 36 60 86 50 85.
Fond de cîștiguri lei 440.649.

Timpul probabil

Vremea se va menține rece cu cerul variabil la temporar noros, în special în zona de munte unde, local, se vor semnala ninsori slabe temporare. Vîntul va scădea treptat din intensitate, continuînd să sufle slab la moderat din sectorul nordic. Temperatura aerului se va menține coborîtă; minimele vor oscila între minus 8 și minus 2 grade, iar maximele între minus 3 grade și plus 1 grad.

Un nou ghid — Bojdeuca „Ion Creangă"

A apărut un nou ghid al Bojdeucii lui Ion Creangă, realizat de muzeograful Constantin Parascan (fotografii de Constantin Rusu, coperta de Constantin Eșanu). Prefațat de un amplu reportaj al autorului, scris cu dragoste și devoțiune, ghidul exercită asupra cititorului o puternică înrîurire, îndemnîndu-l de a vizita acest muzeu memorial și oferindu-i, în cuvinte și imagini, ce are el mai semnificativ pentru păstrarea mereu vie a amintirii marelui nostru povestitor. Meritul principal al reportajului introductiv este acela de a fi reușit să ne transpună în ambianța specifică bojdeucii din vremea cînd au trăit aici cei doi mari prieteni Creangă și Eminescu, demne de semnalat fiind și fervoarea ce se degajă din fiecare pagină, din fiecare rînd, adevăratul cult pentru memoria acestor iluștri înaintași. Lirismul nezăgăzuit face însă ca uneori fraza să se reverse peste anumite limite, ca și unda de nostalgie de altfel. O remarcă pozitivă pentru consonanța dintre text și imaginile apărute, (portrete, fotocopii, facsimile etc.), pentru alegerea cu grijă a citatelor din opiniile unor mari personalități despre viața și opera lui Creangă, pentru grija de a arăta prețuirea de care se bucură astăzi acest punct turistic, ce se află în primele rînduri „în constelația locurilor de înaltă memorie ale Iașului și țării". Binevenite și rezumatele în limbile franceză și engleză, cu excepția celor cîteva greșeli regretabile datorate probabil lipsei de atenție la corectură. Coperta este sugestivă, deși cam încărcată.

Din activitatea cenaclului „Corolar"

La Liceul „C. Negruzzi" a avut loc ședința cenaclului „Corolar". S-au citit multă poezie și proză, s-a audiat muzică folk. Alături de membrii cenaclului (Valache Cătălin, Sava Doina, Amancei Daniela, Merișca Dan, Merișca Lucian, Șraier Viorel ș.a.), au citit și invitați de la liceele nr. 1, 2, 4, 7, 8 și ai cenaclului de la I.M. „Nicolina".

Întîlnirea s-a dovedit a fi foarte interesantă, un schimb de experiență util, care s-a propus a fi continuat. Astfel, în zilele următoare, membrii cenaclului „Corolar" vor fi invitații cenaclului de la I.M. „Nicolina".

Un plus de sprijin în formarea cadrelor tinere!

În instituțiile de artă

În ultimii ani, în instituțiile de artă din Iași, s-a trecut la completarea ansamblurilor artistice, realizîndu se un amplu proces de întinerire a colectivelor prin angajarea unor proaspeți absolvenți ai institutelor de artă. Îndeosebi Naționalul ieșean și-a împrospătat rîndurile cu cadre noi dintre cele mai valoroase de la I.A.T.C., a căror șansă este de a fi pătruns pe o scenă de mare prestigiu, unde — dintotdeauna — s-a realizat un fluid între generații, iar ștafeta s-a predat aproape pe nesimțite, transmițîndu-se strălucitele tradiții ale înaintașilor. Fără îndoială că, pe parcurs, spiritul novator, modern, suflul noului s-au făcut simțite, dar, dincolo de acestea, există cu siguranță niște permanențe peste care nu se poate trece. În menținerea cumpenei drepte dintre tradiție și inovație un rol de seamă îl are osmoza dintre tendințele actorilor vîrstnici și ale celor tineri, exemplele pe care le oferă cei dintîi determinîndu-i pe tinerii care vin aici să se asimileze organic spiritului specific și profilului scenei ieșene. Și totuși, problema formării actorului rămîne deschisă, deoarece regizorul — înainte de toate — este chemat să creeze școală prin calitățile sale de pedagog, de adevărat catalizator de energii și de forțe. Or, atîta timp cît regizorii nu au continuitate în aceeași instituție, ei nu-și vor putea forma o trupă așa cum o doresc și nu vor reuși să se exprime prin aceasta ca niște fervenți creatori. La Iași, a existat, în ultimii ani și chiar pînă la începutul actualei stagiuni, o mare fluctuație care sperăm că, în fine, va fi stăvilită, împlinindu-se deziderатul de care aminteam mai sus.

Pentru ca teatrul să fie o remarcabilă școală de actorie, cu atît mai mult cu cît proaspeții absolvenți mai au foarte multe de învățat, trebuie create toate condițiile pentru ca fiecare actor să-și valorifice plenar aptitudinile, să-și exercite exemplar vocația. Pe bună dreptate, actrița Cornelia Gheorghiu și actorul Emil Coșeru pledau, la un recent colocviu pe tema artei teatrale, asupra necesității inovației, a îndrăznelii duse pînă la capăt, subliniind că tineri regizori entuziaști au reușit, la un moment dat, să transmită și interpreților aceeași înflăcărare, realizînd spectacole moderne, deosebit de interesante. Dar pentru aceasta trebuie un astfel de animator permanent și consecvent pe linia ce **și-o** propune. Pe de altă **parte și actorul,** la rîndul său, este un creator **cu o** contribuție personală, care **pentru** a putea să creas-

că trebuie să fie ajutat nu numai în teatru, dar și de critica de specialitate. În această situație, de ce — se întrebau actorii Florin Mircea și Emilian Belcin, un teatru ca Naționalul ieșean nu are o sală de mișcare sau de ce criticii acordă un spațiu atît de limitat în cronici tocmai jocului artiștilor, ocupîndu-se mai mult de text? Sînt întrebări firești la care tinerii așteaptă un răspuns neîntîrziat. După cum tot atît de legitime ni s-au părut nedumeririle exprimate, cu alt prilej, de tov. Dimitrie Tăbăcaru, directorul Operei ieșene, care se întreba pentru ce viitorilor soliști nu li se pretinde, la concursul de admitere în învățămîntul superior, și o probă de actorie pe lîngă cea muzicală. Cu atît mai mult deci, la I.A.T.C., ar trebui pregătiți regizori și pentru teatrele lirice, menirea lor fiind să ajute cîntăreții preocupați doar de cultivarea vocii și prea puțin și de jocul scenic. Am ținut să ridicăm aceste cîteva probleme cu convingerea că ele își vor găsi rezolvarea.

ELENA PIETRARU

Măsuri bine gîndite care se cer de acum și bine aplicate

Puterea bazei furajere pornește nu de la numărul hectarelor, ci de la nivelul recoltei...

Pentru 1976, ca de altfel și pentru ceilalți ani ai cincinalului viitor, județului nostru îi revin sarcini sporite și în privința creșterii producției animale. Tocmai de aceea importantele investiții ce se vor face pentru dezvoltarea bazei tehnico-materiale a zootehniei trebuie completate și printr-o preocupare susținută pentru asigurarea unei baze furajere corespunzătoare. În această privință reținem atenția unele orientări stabilite în spiritul indicațiilor date de tovarășul Nicolae Ceaușescu la Consfătuirea de lucru de la C.C. al P.C.R. din 17 octombrie a.c. Astfel, pentru a se repara o greșală mai veche, va fi redusă suprafața afectată unor culturi furajere în favoarea porumbului boabe care va asigura, în schimb, mai multe concentrate pentru îngrășarea animalelor. În condițiile în care culturilor furajere li se vor destina cu peste 25 la sută mai puține terenuri se înțelege că se impune sporirea producției la hectar pentru a se realiza totuși suficiente nutrețuri de volum. Înainte de toate — după cum ne informa tov. Adam Radomir, director adjunct al Direcției agricole — de la nivelul județului s-a inițiat inventarierea tuturor suprafețelor ocupate cu lucernă, trifoi și sparcetă pentru a se ști pe care se poate conta sub raportul producției. Pe această bază se vor reține numai trifoliencle care asigură recolte maxime, cele îmbătrînite, rare, slab productive sau pulverizate în parcele mici și îndepărtate fiind sortite desțelenirii. De notat că tot pentru sporirea recoltelor circa 4 000 hectare — adică o cincime din terenul bazei furajere — se vor include în sistemele de irigații, acordîndu-se prioritate lucernei, sfeclei, guliilor, porumbului siloz — deci culturilor care dau și cele mai multe unități nutritive la hectar. Aici, ca și pe restul suprafețelor, se cere ca în această perioadă să se continue cu toate forțele transportul îngrășămintelor naturale.

S-a prevăzut deja ca în primăvara viitoare să se însămînțeze cu lucernă și trifoi circa 4 000 de hectare, astfel ca ponderea leguminoaselor perene să atingă în 1976 circa 50—55 la sută din tot terenul bazei furajere. Din rest 30 la sută se va cultiva cu porumb siloz, 10—12 la sută cu rădăcinoase (sfeclă și gulii), diferența fiind destinată culturilor pentru masă verde. Dar poate cea mai eficientă măsură este cea de organizare a formațiilor de lucru specializate în producerea furajelor. Este vorba de 14 astfel de ferme, iar în restul C.A.P.-urilor de brigăzi specializate. În acest fel — preciza tov. V. Aioanei, care se ocupă de problemele bazei furajere la Direcția agricolă — culturile nu vor mai fi semănate dispersat pe cele mai depărtate și neproductive terenuri, cum se întîmpla de obicei pînă acum. La C.A.P. Tungujei, cele 180 de hectare ale bazei furajere erau risipite în 14 parcele. Situații asemănătoare oferă și C.A.P.-urile din Scînteia, Ciorțești, Lespezi, Țibănești, Băiceni și multe altele. O dată cu noua organizare se va proceda și la o redistribuire a utilajelor din S.M.A.-uri în raport de suprafața și structura culturilor furajere, volumul de nutrețuri ce trebuie transportat etc.

După cum se vede, în organizarea bazei furajere se anunță un punct de cotitură, care va avea, fără îndoială, efecte pozitive și asupra producției zootehnice.

C. GREGORIAN

SPORT

● Astăzi (la ora 17), și mîine (la ora 10), Sala sporturilor va găzdui dubla întîlnire de baschet dintre divizionarele masculine A Politehnica Iași și I.C.E.D. București.

● Începînd de mîine, timp de 3 zile, în Sala sporturilor au loc meciurile din cadrul turului campionatului republican al juniorilor II. Participă echipele masculine și feminine, Școala sportivă „Unirea", Liceul nr. 2 — ambele din Iași, precum și echipele școlilor sportive din Bîrlad, Botoșani, Piatra Neamț, Roman, Suceava și Vaslui.

Consfătuiri ale corespondenților voluntari

Ieri, a avut loc, la Casa presei din Iași, consfătuirea corespondenților voluntari din instituțiile și întreprinderile municipiului Iași, organizată de redacția ziarului „Flacăra Iașului", cu sprijinul Comitetului municipal de partid.

La lucrările consfătuirii a participat tovarășul Pavel Florea, secretar al Comitetului municipal de partid.

Consfătuirea se înscrie în practica redacției noastre de a analiza periodic, cu reprezentanții opiniei publice, modul în care ziarul se ocupă de problemele actuale ale vieții politice, economice și social-culturale. La discuții, au luat cuvîntul tovarășii : Petru Silion, Gheorghe Ciubotariu, Ioan Bîrsan, Gheorghe Ifrim, Mihai Buzilă, Aurel Drăgan, Gheorghe Largu, Victor Macarie, Emil Petrișor, Eugen Budacea, Alexandru Nour, A. Sacaliuc, Neculai Cojocaru care au venit cu prețioase propuneri.

Tovarășul Pavel Florea a făcut apoi o expunere privind preocupările Comitetului municipal de partid în perioada actuală și primul an al viitorului cincinal, sarcini care trebuie să stea și în atenția corespondenților voluntari.

*

La Răducăneni, a avut loc o consfătuire organizată de redacția ziarului „Flacăra Iașului" și comitetul comunal de partid cu cititori, colaboratori și corespondenți ai ziarului nostru. Luînd cuvîntul, ing. Maria Proca, președinta C.A.P. Răducăneni, prof. Mihai Patraș, directorul Liceului real-umanist, învățătoarea Ecaterina Mardare, directoarea Școlii generale din Bohotin, Ion Mardare, pensionar, prof. Pompiliu Silion, director adjunct la Liceul real-umanist, Vasile Teodoru, infirmier, prof. Gheorghe Chiriac, Maria Sirota, medic, Constantin Călărașu, secretarul comitetului comunal de partid, primarul comunei, Rodica Pîrău, asistentă medicală, Neculai Coman, maistru la S.M.A. Răducăneni, au formulat aprecieri și observații critice, propuneri pentru îmbunătățirea tematicii și conținutului ziarului.

Medicul vă sfătuiește

Iacob Virgil — Pașcani : Este necesar să vi se determine oscilometria arterelor membrelor inferioare. Această analiză se poate efectua la orice policlinică. Este posibil să suferiți de o arteriopatie a membrelor inferioare probabil de cauză ateroscleroticâ. În asemenea situație, membrele sînt reci, bolnavul are dureri la început numai în mers și apoi și în repaus. Există diferite tratamente cu medicamente vasodilatatorii, fizioterapie etc. O altă posibilitate de diagnostic este o neuropatie determinată de o eventuală discopatie vertebrală cu lombosciatică, care prezintă iradieri spre extremitatea membrelor inferioare. Pentru aceasta este necesar să efectuați o radiografie a porțiunii inferioare a coloanei vertebrale. A trata orice durere de acest tip cu Revulsin este cam simplist. Aveți deci nevoie să se precizeze în mod concret diagnosticul și în acest scop să faceți analizele de mai sus după care se poate stabili tratamentul necesar.

C. B. — Iași : Nu aveți o boală deosebită de prima (diabet zaharat), ci o complicație a acesteia. Într-adevăr, diabetul zaharat nu este de multe ori o boală severă prin ea însăși. Dar, duce aproape întotdeauna la apariția de complicații și acestea sînt de trei categorii : 1. Infecții care le fac mult mai frecvente decît normalii. Este vorba de infecții pulmonare — de multe ori T.B.C. — la rinichi — pielonefrite — la piele — furunculoze cronice etc. Existența în prezent a antibioticelor poate vindeca aceste complicații. 2. Macroangiopatii, adică îngroșarea, datorită bolii, a vaselor mari care se îngustează și apare ateroscleroza pe care diabeticii le fac de 10—20 de ori mai frecvent decît nediabeticii. Ateroscleroza duce la boli de inimă (angină de piept, infarct etc.), arterite ale membrelor, accidente cerebrale etc. 3. Microangiopatii, adică îngroșarea vaselor sanguine mici, mai ales la nivelul ochiului, realizînd retinopatii cu tulburări severe de vedere, uneori cu pierderea acestui simț și îngroșări ale vaselor mici ale rinichiului. O asemenea complicație poartă denumirea de sindrom Kimmelștiel-Wilson așa cum aveți și dv. În această complicație, sita renală — formată din vase mici — își îngroașă ochiurile, filtrarea sîngelui nu se mai face normal. Se reține în sînge o cantitate mai mare de uree, de sare și se pierd prin urină albumine. Din cauza aceasta, bolnavul începe să se umfle la picioare, cresc ureea în sînge și tensiunea arterială. În plus, zahărul din sînge crește, iar în urină scade. Tratamentul trebuie stabilit pentru început în spital. În principiu se adaptează o nouă schemă de tratament a diabetului și se introduc și noi medicamente.

M. BLUM
doctor în științe medicale

ALB-NEGRU

În „Luna cadourilor"

Numai în această lună, magazinele de produse industriale din Iași pun la dispoziția cumpărătorilor 27 000 perechi de încălțăminte. Tricotajele, atît de căutate, sînt și ele bine reprezentate, sortimentele scămoșate, precum și cele din lînă sau PNA avînd o pondere mai ridicată. Sînt, de asemenea, mai bine asortate raioanele și magazinele de țesături (stofe pentru paltoane și costume, pături, perdele), ele însumînd peste 75 000 metri. Jucăriile, articolele de cosmetică și parfumerie completează gama de mărfuri puse la îndemîna cumpărătorilor în această ultimă lună a anului.

„Ajutorul" a costat scump

Vasile Mihăilă, gestionar la Depozitul nr. 2 de la I.I.L., avea o lipsă în gestiune de peste 1 000 kg. unt ; dorind să-l „ajute" ca să acopere momentan golul, Angela Tălmăcel, gestionară și ea în aceeași unitate, i-a „împrumutat" 41 lăzi cu unt. A costat-o însă gestul : gestionarul n-a mai recunoscut că ar fi primit împrumutul. Unul pentru abuz în serviciu, altul pentru instigarea la fals, ispășesc acum amîndoi gestionarii : ea cu 6 luni închisoare, iar el cu un an închisoare și restituirea sumei de 86 565 lei.

Plimbare nocturnă

De bucurie că a cumpărat de la fratele său o motocicletă, Mihai Chirica a băut alcool, după care a început o primejdioasă plimbare nocturnă, fără permis de conducere, ca să-și încerce achiziția și... abilitatea. Organele de miliție l-au reperat la vreme.

S-au purtat... lupește

Doi ciobani, Neculai Covalschi și Const. Corbu, de la ferma nr. 2 Broșteni a I.A.S. Popricani, iubeau mult... banii. Așa se face că, luînd patru miei din turma pe care o păstoreau, s-au purtat cu ei... lupește și i-au vîndut pentru suma de 400 de lei lui Ion Dragoș, împărțind banii, fapt pentru care nu vor mai fi văzuți la oi pentru un an (Neculai) și 8 luni (Constantin).

Veleități... sportive

Într-o plimbare prin Pașcani, tînărul Const. Mînzatu din comuna Dolhasca, județul Suceava, nu și-a putut vedea liniștit de cale. A vrut să-și încerce, se vede, veleitățile sportive, escaladînd garduri. A intrat în casa unei cetățene, de unde a ieșit cu brațele pline de lucruri. Surprins astfel, a fost deferit justiției și condamnat la un an închisoare.

ÎN ATENȚIA CUMPĂRĂTORILOR !

În vederea aprovizionării instituțiilor și întreprinderilor cu articole alimentare și industriale pentru organizarea pomului de iarnă 1976, întreprinderile comerciale din județul Iași au stabilit desfacerea acestor produse cu virament, prin următoarele magazine :

— **I.C.S. mărfuri alimentare Iași**, prin toate magazinele alimentare cu autoservire din municipiul Iași.

— **Magazinul universal „Moldova"** pentru toate articolele industriale.

— **I.C.S. mărfuri industriale Iași :**

— Magazinul 51 mic-gros Piața Unirii bloc 9, pentru articole textile

— Magazinul 127, Foto-muzică, străpungerea Ștefan cel Mare nr. 3

— Magazinul 126, jucării—str. Lăpușneanu nr. 24

— Magazinul 131, jucării—Piața Podul Roș

— Magazinul 157, jucării—cartierul Alexandru cel Bun.

— **I.C.S. mixt Pașcani.**

— Magazinul 4, alimentar cu autoservire din complexul comercial Siretul —strada Gării

— Magazinul 6, alimentar cu autoservire din strada Ștefan cel Mare.

— Magazinul sport-jucării din strada Ștefan cel Mare , parter bloc A

— Magazinul confecții copii strada Ștefan cel Mare.

GRUPUL ȘCOLAR „TEHNOTON" IAȘI

angajează de urgență :

— **un strungar întreținere**, minimum categoria a IV-a ;

— **un laborant** în specialitatea electrotehnică cu liceu de specialitate sau postliceal.

Informații, la sediul școlii din strada Mihai Sturza nr. 43, sau la telefon 32843.

ÎNTREPRINDEREA DE TRICOTAJE „MOLDOVA" IAȘI

are vacant un post de

remizier la biroul desfacere.

Condițiile de angajare sînt cele prevăzute de Legea nr. 22/1969, Legea nr. 12/1971 și Legea nr. 57/1974.

Informații se dau la biroul personal, învățămînt, retribuire, telefon 30420, interior 231.

OFICIUL JUDEȚEAN DE TURISM IAȘI

mai dispune de un număr limitat de locuri la excursia organizată cu ocazia petrecerii revelionului pe traseul : Iași — Cotnari — Ipotești — Suceava — Stupca — Humor — Voroneț — Baia — Iași. Plecarea, în 31 decembrie, ora 8, întoarcerea în 2 ianuarie, ora 20.

Informații suplimentare, la sediul oficiului.

ÎNTREPRINDEREA COMERȚULUI CU RIDICATA TEXTILE-ÎNCĂLȚĂMINTE IAȘI

are vacante :

— **4 posturi de electrostivuitori**
— **4 posturi de sortatori (bărbați)**
— **4 posturi C.T.C. pentru textile, tricotaje și încălțăminte.**

Angajarea se face conform legilor 22/1969 și 12/1971.

Informații suplimentare, la compartimentul plan, personal, telefon 32399.

ÎNTREPRINDEREA COMERCIALĂ DE STAT PENTRU ALIMENTAȚIA PUBLICĂ IAȘI

mai oferă locuri pentru petrecerea revelionului la unitățile : restaurantele Rarău, Familial, Ciurchi, braseriile Corso, Alexandru cel Bun, Ciric și berăria Bucium.

Înscrierile se fac la sediul întreprinderii, din str. Lăpușneanu nr. 15, biroul comercial, între orele 8 — 14, pînă la data de 26 decembrie 1975.

I.A.S. MIROSLAVA

angajează începînd cu data de 1 ianuarie 1976:

— **tractoriști**
— **combineri** pentru combina C — 12
— **mecanici auto**
— **electricieni**
— **sudori.**

Angajările se fac în conformitate cu prevederile Legii 12/1971.

În slujba păcii și colaborării internaționale

(urmare din pag. 1)

tată de tovarășul Nicolae Ceaușescu și aprobată de Marea Adunare Națională, aceste calități conferă inestimabila valoare analizei și direcțiilor de acțiune ale politicii internaționale românești. Sînt analizate cu atenție : profundele schimbări în dezvoltarea social-politică a lumii, creșterea avîntului forțelor revoluționare, progresiste și democratice în lupta pentru promovarea unei politici noi în viața internațională ; politica externă a României de colaborare cu toate statele, de participare activă la soluționarea problemelor complexe ale lumii contemporane, la întreaga viață internațională ; imperativele traducerii în viață a dezideratului vital al popoarelor europene de întărire a securității și colaborării pe continent ; lichidarea subdezvoltării și făurirea noii ordini economice internaționale — problemă fundamentală a epocii noastre ; căile și modalitățile concrete de realizare a aspirațiilor arzătoare ale popoarelor privind dezarmarea generală și, în primul rînd, dezarmarea nucleară ; îmbunătățirea activității O.N.U. și ridicarea rolului său la înălțimea responsabilității majore ce-i revine în lumea de azi ; rolul maselor populare, al popoarelor, al parlamentelor în determinarea cursului nou, pozitiv al vieții politice internaționale ; relațiile Partidului Comunist Român cu partidele comuniste și muncitorești, cu alte partide și organizații progresiste, democratice, antiimperialiste.

Consecvența cu care partidul și statul nostru au acționat și acționează, ferm și principial, pe tărîmul relațiilor internaționale a adus României respectul cuvenit în lume, respectul unei țări cu o politică a cărei forță și putere de înrîurire rezidă în fermitatea cu care își întemeiază acțiunea pe forța principiilor noi de relații între state, pe forța izvorîtă din studierea atentă a sensului istoric al devenirii politice contemporane, pe încrederea în forțele socialismului, progresului și păcii.

Nu o viziune idilică și nu o concepție care evită abordarea tensiunilor politice ale prezentului stau la baza politicii românești. Este meritul partidului nostru de a vedea realitatea în față, în complexitatea ei, în devenirea ei, de a-și întemeia concluziile și direcțiile de acțiune politică pe un examen obiectiv, realist al fenomenelor internaționale. Este un merit incontestabil, de mare valoare, al Expunerii tovarășului Nicolae Ceaușescu de a fi făcut o lucidă analiză a realităților și tendințelor politice ale lumii de azi în sensul lor profund revoluționar, al evoluției lor istorice. În lumina acestor considerente — care și-au găsit o nouă și clară ilustrare în Expunerea secretarului general al Partidului Comunist Român — își dovedește adînca viabilitate concepția românească despre posibilitatea și necesitatea făuririi unei lumi mai bune și mai drepte pe planeta noastră.

„Doresc să declar în mod solemn — a spus președintele Nicolae Ceaușescu — că și în viitor România, partidul și guvernul nostru vor acționa cu toată fermitatea pentru a-și aduce contribuția, pe măsura puterilor lor, la crearea unui climat de pace trainică, de securitate și colaborare în lume, pentru promovarea unor relații noi între state. Ne exprimăm dorința și hotărîrea de a colabora în modul cel mai activ cu toate țările, cu forțele înaintate de pretutindeni, pentru afirmarea tot mai puternică a noului curs al destinderii și înțelegerii internaționale, spre binele fiecărei națiuni, al fiecărui popor, al progresului și păcii în lume".

Dînd glas sentimentelor întregului nostru popor, forul suprem al puterii de stat a adoptat, în unanimitate, în lumina Expunerii prezentate de tovarășul Nicolae Ceaușescu, Hotărîrea Marii Adunări Naționale cu privire la activitatea internațională a Republicii Socialiste România. Totodată, forul suprem legislativ al țării a adoptat, în unanimitate, Apelul Marii Adunări Naționale a Republicii Socialiste România adresat parlamentelor țărilor participante la Conferința pentru securitate și cooperare în Europa.

În felul acesta, Marea Adunare Națională a exprimat voința întregului nostru popor de a milita, în continuare, cu aceeași consecvență, pentru transpunerea în viață a principiilor și orientărilor stabilite de Congresul al XI-lea al partidului în domeniul politicii externe și activității internaționale consacrată promovării păcii și colaborării între popoare.

PE MERIDIANELE GLOBULUI

Lucrările Congresului P. C. din Cuba

HAVANA 19 (Agerpres). — După prezentarea raportului Comitetului Central la Congresul Partidului Comunist din Cuba de către tovarășul Fidel Castro, lucrările congresului s-au desfășurat vineri pe comisii. Delegații au dezbătut documentele ce urmează a fi aprobate de Congres.

În cadrul ședinței plenare a Congresului, șefii delegațiilor unor partide comuniste și muncitorești au salutat forumul comuniștilor cubanezi, în numele partidelor lor.

Lucrările Congresului Partidului Comunist din Cuba continuă.

Conferința asupra cooperării economice internaționale și-a încheiat lucrările

PARIS 19 (Agerpres). — Vineri s-a încheiat la Paris Conferința asupra cooperării economice internaționale, inițiată la 16 decembrie și la ale cărei lucrări au participat opt delegații ale țărilor occidentale industrializate (Canada, S.U.A., Japonia, Australia, Spania, Suedia, Elveția) și delegația comună a C.E.E., precum și reprezentanți ai 19 țări în curs de dezvoltare (Venezuela, Algeria, Arabia Saudită, Brazilia, India, Iran, Zair, Camerun, Egipt, Nigeria, Zambia, Argentina, Jamaica, Mexic, Peru, Indonezia, Irak, Pakistan și Iugoslavia).

La conferință au participat, de asemenea, ca invitați secretarul general al O.N.U., Kurt Waldheim, precum și reprezentanți ai unor organizații economice, comerciale, financiare și monetare internaționale.

La sfîrșitul lucrărilor a fost dat publicității un comunicat în care se afirmă că conferința a hotărît instituirea unui dialog internațional activ asupra energiei, materiilor prime, problemelor dezvoltării, precum și asupra tuturor problemelor financiare conexe.

În altă ordine de idei, se relevă în comunicat, conferința a luat notă de rezoluția Adunării Generale a O.N.U. intitulată „Conferința asupra cooperării economice internaționale" și a hotărît să prezinte un raport pe această temă viitoarei sesiuni a Adunării Generale a O.N.U.

Reuniunea miniștrilor de finanțe al „Grupului celor 10"

PARIS 19 (Agerpres). La Paris s-a desfășurat vineri o reuniune la care au participat miniștrii de finanțe ai „Grupului celor 10" — din care fac parte principalele state occidentale industrializate membre ale Fondului Monetar Internațional — Statele Unite, Marea Britanie, R.F.G., Franța, Italia, Belgia, Olanda, Suedia, Canada și Japonia. La încheierea reuniunii, ministrul economiei și finanțelor al Franței, Jean Pierre Fourcade, a anunțat că participanții au ajuns la un acord privind modalitățile de vînzare, la prețul pieței, a unei șesimi din rezervele de aur ale F.M.I., sumele obținute urmînd să fie folosite pentru finanțarea unor proiecte de dezvoltare în țările cele mai sărace din lume. Totodată, s-a hotărît ca o altă șesime din rezervele de metal prețios să fie returnată țărilor care au făcut depuneri în aur la F.M.I.

Totodată, miniștrii de finanțe au aprobat acordul în problemele monetare realizat în cadrul recentei întîlniri interoccidentale la nivel înalt de la Rambouillet.

TELEX • TELEX • TELEX

• **BERLIN**

Între 16 și 19 decembrie a avut loc, la Berlin, reuniunea grupului de redactare a proiectului de document al Conferinței partidelor comuniste și muncitorești din Europa. S-a convenit continuarea lucrărilor la începutul lunii ianuarie 1976.

La reuniunea grupului de redactare au participat reprezentanți ai 22 de partide comuniste și muncitorești din Europa, printre care și P.C.R.

• **STRASBOURG**

Secretarul general al Partidului Socialist Muncitoresc Spaniol, Felipe Gonzales, a declarat joi la Strasbourg că în Spania este necesară o schimbare a structurilor și instituțiilor politice care împiedică libera exercitare a democrației.

• **BEIRUT**

Cu excepția unor schimburi de focuri sporadice în zona suburbiilor, la Beirut s-a înregistrat vineri un calm relativ. Pe numeroase străzi ale capitalei libaneze circulația pietonilor și a autovehiculelor a redevenit intensă. Majoritatea celor care au participat la lupte în cursul ultimelor săptămîni au părăsit principalele artere de circulație din Beirut. Au avut loc însă schimburi de focuri în zona orașului Tripoli, din nordul țării.

• **MOSCOVA**

La Moscova s-a desfășurat cea de-a patra sesiune a Consiliului organizației internaționale pentru legături spațiale „Intersputnik", la care au luat parte reprezentanți ai țărilor membre ale organizației : Bulgaria, Cehoslovacia, Cuba, R. D. Germană, Mongolia, Polonia, România, Ungaria și Uniunea Sovietică.

• **DAMASC**

În capitala Republicii Arabe Siriene a avut loc vineri festivitatea inaugurării oficiale a legăturii aeriene directe dintre București și Damasc, asigurată de avioane ale companiei Tarom.

• **RABAT**

Omar Benjelloun, unul din liderii Uniunii Socialiste a Forțelor Populare, partid de opoziție în Maroc, a fost asasinat, joi, în momentul cînd își părăsea domiciliul — a anunțat poliția marocană. Benjelloun, care era, de asemenea, și redactorul-șef al ziarului „Al Moharrier", a fost atacat cu o armă albă de un tînăr, care a fost arestat de poliție. Nu s-au furnizat nici un fel de indicii în legătură cu motivele asasinatului.

• **TOKIO**

În lunile ianuarie și februarie ale anului viitor, Japonia va proceda la lansarea a șase sateliți pentru cercetări științifice, s-a anunțat la Tokio.

• **PARIS**

La 19 decembrie, în capitala Franței, a încetat din viață, în vîrstă de 70 de ani, Rene Maheu, fost director general al UNESCO între anii 1961—1974.

• **ROMA**

Televiziunea italiană va transmite emisiuni în culori începînd de la 1 iulie 1976, a anunțat ministrul poștelor și telecomunicațiilor, Giulio Orlando.

• **DELHI**

Ca urmare a valului de frig care s-a abătut de la începutul lunii decembrie asupra statului Bihar din nord-estul Indiei, 17 persoane și-au pierdut viața, s-a anunțat vineri la Delhi.

MICA PUBLICITATE

FELICITĂRI

• La a 50-a aniversare, soția și copiii urează scumpului lor TELECHE ION mulți ani fericiți.

• Familia Simionescu urează dragului lor CLEMENT, cu ocazia împlinirii a 14 ani — mulți ani, sănătate, noroc și spor la învățătură.

• Mirela, Tudor, Corina urează părinților lor MARIA și CONSTANTIN IURAȘCU sănătate și viață îndelungată cu prilejul împlinirii a 20 ani de la căsătoria lor.

VÎNZĂRI-CUMPĂRĂRI

• Vînd frigider „Fram", stabilizator, acumulator și încărcător pentru tranzistor. Telefon 14651, bd. Tudor Vladimirescu 101, scara A, apart. 15, orele 14.00—20.00.

• Vînd dormitor „Solca" și frigider „Fram". Telefon 33445, după-amiază.

SCHIMBURI DE LOCUINȚE

• Schimb apartament trei camere confort I, gaze, pentru apartament 2 camere confort I, gaze și garsonieră. Socola 17, telefon 38554.

• Ofer apartament bloc, cartier Regie, două camere, balcon, gaze pentru similar alt cartier, exclusiv Tătărași și Alexandru cel Bun. Informații, cartier Regie, bloc E 3, scara A, etaj 2, apart. 1.

ÎNCHIRIERI

• Tineri căsătoriți, intelectuali, caută cameră ne(mobilată) centru, eventual garsonieră — 1—2 ani. Telefon 15801, după-amiază.

MULȚUMIRI

• FAMILIILE PREOTESCU — IAȘI ȘI SIMIONESCU — VAMA ADUC SINCERE MULȚUMIRI DOCTORULUI FILIMON — SPITALUL DE URGENȚĂ PENTRU REUȘITA OPERAȚIEI ȘI DEOSEBITA GRIJĂ ACORDATĂ PACIENTULUI SIMIONESCU VASILE, DE ASEMENEA, MULȚUMIRI ASISTENTELOR MEDICALE NECHIFOR VERA ȘI DINU TINA — SALONUL II CHIRURGIE.

• Mosneagu Ana aduce sincere mulțumiri conferențiarului doctor Gheorghe Popa, doctoriței Sandulovici Eugenia, cadrelor medii — Spitalului de urgențe Iași pentru deosebita îngrijire acordată.

PIERDERI

• Pierdut carnet student pe numele Șușerea Adrian. Îl declar nul.

• Pierdut certificate medicale în alb — Circumscripția a XII-a sanitară, seriile MM 868 nr. 18039 și 18056. La declarăm nule.

• Pierdut foaie parcurs nr. 0551632 eliberată de S.U.T., pe numele Amăriucăi Miluță. O declar nulă.

• Pierdut foaie parcurs seria 486390, eliberată de S.U.T. Iași, pe numele Caragea Costică. O declar nulă.

• Pierdut carnet de muncă pe numele Verdeș Marilena. Telefon 30048 ; 31790. Găsitorului recompensă.

DIVERSE

• Cadrele didactice — Școala de aplicație, sînt alături de colegul lor URMĂ VASILE, în greaua pierdere pricinuită de decesul tatălui său. Îi transmitem sincere condoleanțe.

• Colectivul de părinți ai elevilor clasei a II-a A — Școala de aplicație transmit sincere condoleanțe familiei învățătorului Vasile Urmă

• Antuza — soție, Manuela, Marius anunță cu aceeași durere împlinirea unui an de la dispariția celui ce a fost un ideal soț și tată GHEORGHIEȘ PETRICĂ. Comemorarea, duminică, 21 decembrie, ora 12.00 — cimitirul Eternitatea.

• Familia anunță cu aceeași durere împlinirea a 8 luni de la decesul fulgerător al scumpului lor OJOG MIHAI. Nu-l vom uita niciodată.

• Cu aceeași durere în suflete, Delu și Lucreția, frate și cumnată, anunță împlinirea a 40 zile de la decesul scumpului lor POPA IOAN. Va rămîne veșnic în amintirea noastră.

DECESE

• Întreaga familie, soția, fiul, fiica și ginerele anunță cu durere stingerea din viață a celui ce a fost **OCHEANĂ V. GHEORGHE**, 62 ani. Înmormîntarea va avea loc duminică, 21 decembrie, ora 14.00, la cimitirul Eternitatea.

• Colectivul Întreprinderii de confecții Iași anunță cu regret decesul colegei lor **MOȘNEAGU ARISTIȚA.**

• Părinții, Tiron Anica și Vasile, frații, surorile, soțul și fiica anunță decesul scumpei lor **MATASARU ELENA**, 43 ani. Înmormîntarea, duminică, 21 decembrie, ora 12, în satul Rusenii Noi

• Cu adîncă durere, familiile dr. Ștefan Dimitriu, Stîngu, Tănase, Pintilie, Sorea anunță pierderea neașteptată a scumpei lor fiice și nepoate **MIHAELA DIMITRIU**, studentă, 23 ani. Corpul defunctei este depus la capela cimitirului Eternitatea. Înhumarea va avea loc astăzi, 20 decembrie, ora 12.00.

• Soția, frații, surorile, cumnații și nepoții anunță decesul după o grea suferință a lui **SOCRATE COCA PAPATANASIU**, 47 ani.

Cortegiul pornește din strada Elena Doamna 17, duminică, 21 decembrie, ora 14.00, spre cimitirul Eternitatea.

• Soția, fiicele, ginerii, nepoții, sora, fratele și rudele apropiate anunță cu nemărginită durere moartea fulgerătoare a scumpului lor **VASILE DIACONU**, 63 ani, pensionar C.F.R. Înmormîntarea, duminică, 21 decembrie, ora 14.00, la cimitirul Sf. Vasile.

• Emilia, soție și întreaga familie anunță cu durere decesul scumpului lor **DUMITRU VOICU**, 45 ani, fost ofițer de grăniceri ; impiegat mișcare C.F.R. Înmormîntarea, duminică, ora 14.00, la cimitirul Eternitatea, unde este depus. Regrete eterne.

• Colectivul de angajați de la I.C.S. mărfuri industriale Iași anunță cu durere decesul, după o lungă și grea suferință, a colegului lor **VOICU DUMITRU**, 45 ani. Înmormîntarea, duminică, 21 decembrie, ora 14.00, la cimitirul Eternitatea. Transmitem sincere condoleanțe familiei.

• Locatarii blocului J 2 Tătărași anunță cu regret decesul fulgerător al colocatarului lor **EMIL SOFRONI**, învățător pensionar.

Transmitem condoleanțe familiei îndurerate.

• Comitetul Bisericii Creștine Baptiste Iași, din strada Sărărie 32, anunță cu durere nețărmurită încetarea fulgerătoare din viață a pastorului ei iubit **FR. CRUCERU RADU**, în vîrstă de 46 ani. Înmormîntarea va avea loc duminică, 21 decembrie, la Ploiești. Corpul neînsuflețit va fi depus în capela Bisericii Creștine Baptiste Ploiești, strada Șoimului 2.

• Copiii din corul Bisericii Creștine Baptiste Iași transmit regretul profund pentru pierderea celui care i-a iubit așa de mult, pastorul **CRUCERU RADU**. Nu-l vom putea uita niciodată !

• Familia îndurerată anunță decesul scumpului lor **SCUTARU MITRIȚĂ (MITICĂ)**, 52 ani, fost maistru la „Tehnica confecției". Înhumarea, duminică, 21 decembrie. Cortegiul pornește la ora 13.00, de la biserica Talpalari, unde se află depus. Nu-l vom uita niciodată !

Redacția : str. Vasile Alecsandri nr. 8 — Iași.
Telefoane : administrația — 11543 ; secția politică — 14127 ; secția economică — 16435.

Tiparul : Intreprinderea poligrafică Iași, str. Vasile Alecsandri nr. 6. Telefon 14620.

BIBLIOTECA
CENTRALĂ UNIVERSITARĂ
„M. EMINESCU" IAȘI

Proletari din toate țările, uniți-vă!

Flacăra Iașului

Organ al Comitetului județean Iași al P.C.R. și al Consiliului popular județean

Anul XXXII — Nr. 9093 | Duminică, 21 decembrie 1975 | 4 pagini — 30 bani

În paginile 2–3

- Cadran săptămînal
- Micromozaic economic
- Fiecare curte — o mică bază de aprovizionare cu produse agroalimentare

Și pe terenul unităților din orașe... pot crește legume

Încheierea lucrărilor sesiunii Marii Adunări Naționale

Sîmbătă s-au încheiat lucrările celei de-a doua sesiuni a actualei legislaturi a Marii Adunări Naționale.

Vii și îndelungate aplauze au întîmpinat, la intrarea sa în sală, pe tovarășul Nicolae Ceaușescu. Împreună cu tovarășul Nicolae Ceaușescu, în lojile oficiale au luat loc tovarășul Manea Mănescu, tovarășa Elena Ceaușescu, tovarășii Ștefan Voitec, Emil Bobu, Cornel Burtică, Lina Ciobanu, Emil Drăgănescu, Janos Fazekas, Petre Lupu, Paul Niculescu, Gheorghe Oprea, Gheorghe Pană, Ion Pățan, Dumitru Popescu, Gheorghe Rădulescu, Leonte Răutu, Virgil Trofin, Ilie Verdeț, Vasile Vîlcu.

În sală se află membri supleanți ai Comitetului Politic Executiv al C.C. al P.C.R.

Sînt prezenți, ca invitați, membri ai C.C. al P.C.R., miniștri, conducători de instituții centrale și organizații obștești, reprezentanți ai oamenilor muncii, ziariști români și corespondenți ai presei străine.

Deschizînd ședința, președintele M.A.N., tovarășul Nicolae Giosan, dă cuvîntul tovarășului Constantin Iftodi, șeful Departamentului industriei alimentare, pentru a prezenta, din împuternicirea guvernului, proiectul Legii cu privire la producția bunurilor alimentare.

În continuare, secretarul Comisiei pentru agricultură, silvicultură și gospodărirea apelor, Iulian Drăcea, prezintă raportul comisiilor permanente care au avizat proiectul de lege.

În cadrul discuției generale asupra proiectului au luat cuvîntul deputații Richard Winter, Nicolae Nicolaescu, Petre Blajovici, Maria Popescu, Nicolae Burcuș, Dumitra Birsan.

După discutarea pe articole, forumul legislativ suprem al țării a aprobat, în unanimitate, Legea cu privire la producția bunurilor alimentare.

Ministrul transporturilor și telecomunicațiilor, Traian Dudaș, a prezentat, la următorul punct de pe ordinea de zi a sesiunii, expunerea la proiectul Legii pentru stabilirea normelor privind proiectarea, construirea și modernizarea drumurilor.

Vicepreședintele Comisiei pentru industrie și activitate economico-financiară, Mihai Hașeganu, a prezentat raportul comisiilor permanente care au examinat proiectul de lege.

În cursul dezbaterii au luat cuvîntul deputații Ștefan Boboș, Ion Baicu, Gheorghe Sandu.

Cu un amendament referitor la una din anexe, Marea Adunare Națională a adoptat, apoi, în unanimitate, Legea pentru stabilirea normelor privind proiectarea, construirea și modernizarea drumurilor.

La ultimul punct al ordinii de zi a sesiunii, Silviu Curticeanu, secretar prezidențial și al Consiliului de Stat, a prezentat expunerea la proiectele de legi pentru aprobarea decretelor cu putere de lege emise de Consiliul de Stat.

Raportul comisiilor permanente care au analizat proiectele de legi a fost prezentat de Tudor Drăganu, președintele Comisiei constituționale și juridice.

Forumul legislativ suprem al țării a adoptat, în unanimitate, prin vot secret, legile pentru aprobarea decretelor cu putere de lege emise de Consiliul de Stat.

În încheierea ultimei ședințe a celei de-a doua sesiuni a actualei legislaturi, tovarășul Nicolae Giosan a adresat deputaților, cu prilejul aniversării proclamării Republicii și cu prilejul Anului Nou, călduroase felicitări din partea Biroului Marii Adunări Naționale, urări de noi și mărețe realizări în îndeplinirea importantelor sarcini care le revin pe plan politic, economic și social-cultural, în opera de făurire a societății socialiste multilateral dezvoltate, de ridicare a scumpei noastre patrii pe noi culmi ale civilizației.

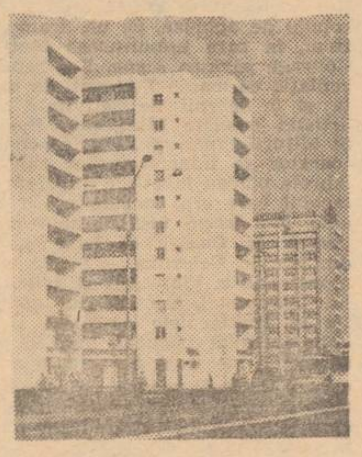

Iași. Imagine din strada Socola.

Foto: D. ROTARU
coresp.

Vacanța

Cu bilanțul muncii în carnetul de elev sau de student, tineretul studios a intrat în vacanța de iarnă, o binemeritată perioadă de odihnă. Inspectoratul școlar județean, C.U.A.S.C. pe Centrul universitar, comitetele județean și municipal ale U.T.C., consiliile județean și municipal ale Organizației pionierilor au luat din timp măsuri pentru petrecerea plăcută a timpului liber. Astfel, 5.000 de elevi vor pleca în tabere la Brașov, Vatra Dornei, Borsec, iar alți 25 000 în excursii și drumeții. 3 000 de studenți vor merge în tabere și stațiuni balneoclimaterice, la odihnă sau tratament, alte cîteva mii în excursii prin agenția B.T.T. la Predeal, Pîrîul Rece, Izvorul Mureșului, Sîngeorz, Slănicul Moldovei. Se organizează, de asemenea, tabere de instruire a activelor organizațiilor U.T.C., tabere pentru liceele cu profil sportiv, tabere de istorie la Giurgiu și Zimnicea.

În perioada vacanței, în cluburi se vor organiza acțiuni în cadrul cărora se vor dezbate documentele Forumului tineretului. Tot în unitățile școlare vor avea loc serbări, concursuri gen „Cine știe cîștigă", festivaluri cultural-artistice, acțiuni distractive de club. Paleta acțiunilor sportive este deosebit de

ION URSU

(continuare în pag. a 3-a)

PREȘEDINTELE REPUBLICII DEMOCRATICE SAO TOME ȘI PRINCIPE ȘI-A ÎNCHEIAT VIZITA ÎN ȚARA NOASTRĂ

Semnarea unor documente oficiale

Tovarășul Nicolae Ceaușescu, secretar general al Partidului Comunist Român, președintele Republicii Socialiste România, și tovarășul Manuel Pinto da Costa, secretar general al Mișcării de Eliberare din Sao Tome și Principe, președintele Republicii Democratice Sao Tome și Principe, au semnat, în ziua de 20 decembrie, la București, Declarația solemnă comună a Republicii Socialiste România și Republicii Democratice Sao Tome și Principe.

Cei doi șefi de stat au adoptat apoi Comunicatul comun cu privire la vizita oficială de prietenie în Republica Socialistă România a președintelui Republicii Democratice Sao Tome și Principe, Manuel Pinto da Costa.

La solemnitate au participat tovarășa Elena Ceaușescu și tovarășa Amelia da Costa.

În cadrul aceleiași ceremonii, tovarășul Ion Pățan, viceprim-ministru al guvernului, ministrul comerțului exterior și cooperării economice internaționale, și tovarășul Leonel Mario d'Alva, ministrul afacerilor externe, au semnat Acordul comercial și Acordul de cooperare economică și tehnică între Guvernul Republicii Socialiste România și Guvernul Republicii Democratice Sao Tome și Principe.

Miniștrii afacerilor externe ai celor două țări, tovarășii George Macovescu și Leonel Mario d'Alva, au semnat înțelegerea consulară între Republica Socialistă România și Republica Democratică Sao Tome și Principe.

După semnarea documentelor, tovarășii Nicolae Ceaușescu și Manuel Pinto da Costa s-au felicitat cordial, și-au strîns mîinile cu căldură, s-au îmbrățișat cu prietenie.

Tovarășii Nicolae Ceaușescu și Manuel Pinto da Costa au rostit alocuțiuni care au fost urmărite cu deosebit interes și subliniate cu aplauze de cei prezenți.

Plecarea din Capitală

Sîmbătă, 20 decembrie, s-a încheiat vizita oficială de prietenie întreprinsă în țara noastră, la invitația secretarului general al Partidului Comunist Român, președintele Republicii Socialiste România, tovarășul Nicolae Ceaușescu, și a tovarășei Elena Ceaușescu, de secretarul general al Mișcării de Eliberare din Sao Tome și Principe, președintele Republicii Democratice Sao Tome și Principe, tovarășul Manuel Pinto da Costa, și de tovarășa Amelia da Costa.

Ceremonia plecării a avut loc pe aeroportul Otopeni, împodobit sărbătorește.

Înalții oaspeți au sosit la aeroport împreună cu tovarășul Nicolae Ceaușescu și tovarășa Elena Ceaușescu.

La sosire, comandantul gărzii militare prezintă raportul, după care sînt intonate imnurile de stat ale Republicii Democratice Sao Tome și Principe și Republicii Socialiste România. În semn de salut, sînt trase 21 de salve de artilerie.

Cei doi șefi de stat trec în revistă garda de onoare.

Tovarășul Manuel Pinto da Costa și tovarășa Amelia da Costa își iau rămas bun de la personalitățile române venite la aeroport.

Înalții oaspeți salută apoi pe șefii misiunilor diplomatice acreditați la București.

Numeroși bucureșteni, aflați pe aeroport, aplaudă cu însuflețire pe tovarășii Nicolae Ceaușescu și Manuel Pinto da Costa, ale căror convorbiri și înțelegeri, convenite cu prilejul vizitei, au pus bazele unei colaborări rodnice între cele

(continuare în pag. a 4-a)

Brigada redacției — la drum

MIROSLAVA: DAR ÎN SATELE COMPONENTE?

Situată în coasta Iașului, Miroslava și-a adăugat cu anii o tentă proprie de urbanitate, reflectată atît în viața locuitorilor, cît și în aspectul său. Peste 7 000 de oameni trăiesc în cele 13 sate componente, mulți fiind angajați ai întreprinderilor ieșene. Tocmai acest specific a făcut ca organele locale să-și adapteze stilul, metodele de lucru pentru mobilizarea tuturor locuitorilor la viața comunei. Noul primar al Miroslavei, Dumitru Hanghiuc, ne-a prezentat tabloul dezvoltării comunei. Printre altele, ne-a vorbit și despre integrarea I.A.S.-ului în viața localității. Astfel, din fondurile acestei întreprinderi, s-au construit pînă acum 20 de apartamente, iar în curs de construcție sînt încă 8. Copiii angajaților din cadrul comunei vor beneficia, peste cîteva zile, de noua și moderna grădiniță cu 90 de locuri. Centrul civic al comunei deja s-a conturat. De asemenea, în cadrul I.A.S. există o cantină cu 100 de locuri, un club, terenuri de sport unde au acces toți locuitorii comunei. Și practica productivă a elevilor din localitate se desfășoară în atelierele întreprinderii. Iată, deci, un tablou frumos, demn de zilele noastre. După această prezentare, am mers prin unele instituții unde am făcut cîteva constatări: cei trei medici și un cadru sanitar de la dispensarul uman erau în ziua popasului nostru la centrul de comună. Surprinși, am consultat graficul de deplasări în satele componente. Numai că acest grafic era valabil în luna noiembrie... Șeful circumscripției sanitare, medicul Emilia Peteanu, nu a putut să justifice lipsa cadrelor medicale din satele componente, sate unde asistența medicală este în... suferință.

Situație aproape similară și în activitatea cooperativei de consum. În satul de centru al comunei, la magazinul universal, raioanele textile-încălțăminte, alimentar, metalo-chimice erau închise cu toate că trebuiau, conform programului afișat, să funcționeze. De la cofetărie lipseau multe sortimente specifice acestei unități. Cetățenii ne-au sesizat că de mai mult timp lipsesc chibriturile de la unitățile cooperativei. În satul Uricani, din luna septembrie a.c. există un magazin nou, bine aprovizionat. Dar nu este, încă, racordat la rețeaua electrică. Nici atelierele de

IOAN ȘCHIOPU
V. ȘPULBER
C-TIN CIOCÎRLIE
corespondent

(continuare în pag. a 3-a)

Esențialul în această lună: Îndeplinirea planului pe 1975, pregătirea producției pentru 1976

Vor fi onorate toate sarcinile? Da, și chiar depășite, dacă fiecare va „pune umărul" mai mult!

Spre deosebire de perioadele similare anterioare se poate spune că, la Întreprinderea de materiale de construcții, acest final de an se desfășoară în condiții superioare. Recomandă o asemenea apreciere atît realizările de pînă acum, cît și nivelul pregătirilor pentru 1976.

Mai multe apartamente

Față de capacitatea proiectată, I.M.C. va livra suplimentar, în acest an, circa 100 de apartamente și un cămin pentru tineret, iar pe flux se vor afla, pentru o bună racordare cu planul anului viitor, încă 100 apartamente. Realizarea sarcinilor anuale, cu unele depășiri — cum am văzut — este o notă bună pentru întregul colectiv. Rămîn totuși unele probleme nerezolvate, probleme cu repercusiuni și în viitor: ne referim la neacoperirea cu comenzi (la blocuri ceramice și granulit), la posibila neonorare a sarcinii la productivitatea muncii, la unele aspecte vizînd disciplina în muncă. Dar...

...Totul depinde de organizare

Evident, la toate acestea s-au gîndit și oamenii de la I.M.C., atunci cînd au abordat pregătirea producției anului viitor, an care ridică și alte probleme: planul producției globale este cu 48 la sută superior celui actual (cu 29 la sută mai mare decît capacitatea proiectată la prefabricate, de pildă!), iar productivitatea va trebui să crească și ea cu 30 la sută.

Măsurile ce se impun, în bună parte deja inițiate, se circumscriu unor vechi preocupări: perfecționarea profesională, folosirea superioară a spațiilor și îmbunătățirea tehnologiilor. „În fiecare dintre aceste direcții, ne spunea ing. Nicolae Rădulescu, directorul I.M.C., există veritabile planuri de acțiune, cu responsabilități stricte". Interlocutorul nostru ne-a relevat, pe larg, cuprinsul acestor planuri. Astfel, se prevede realizarea unei noi linii de fabricație, permanentizarea alteia, mărirea capacității depozitelor și optimizarea lor. Diversificarea producției, pe lîngă multe noutăți, se referă la creșterea valorii și complexității elementelor prefabricate, extinderea producției de panouri finisate. Îmbunătățirea structurii planu

CONST. PALADUȚĂ

(continuare în pag. a 3-a)

cadran săptămînal · cadran săptămînal

Știința pentru toți

Ce este Yoga?

Cuvînt derivat din limba sanscrită, Yoga înseamnă „unire", vrînd să semnifice unirea armonioasă a energiei nespecifice din natura înconjurătoare, cu potențialul de funcționare specifică a organelor interne din corpul omului. Vechi de 6—8 milenii în India (dar răspîndit pe tot pămîntul, cu anumite elemente, încă din vremuri străvechi), Yoga se întemeiază pe o serie de procedee referitoare la : norme de igienă generală, unele caracteristici alimentare, anumite ritmuri respiratorii, controlul conștient și interiorizat al circuitelor vitale desfășurate atît prin cele două lanțuri nervoase (simpatic și parasimpatic) din torace și abdomen, cît și printr-un al treilea lanț din măduva spinării care, de obicei, funcționează inconștient, și care, folosite adecvat, mențin echilibrul funcțional al organelor interne. Aceste procedee sînt sincronizate între ele, în cursul anumitor poziții autocontrolate de gimnastică, riguros adaptate la tipul uman și la necesarul evoluției sale.

Plecînd de la observația simplă că cele mai multe animale, care trăiesc în conformitate cu legile naturii au o perioadă de creștere foarte scurtă, urmată de un stadiu adult de circa opt ori mai mare, după care intră într-o fază de declin și mai redusă decît prima etapă, yoghinii susțin că se poate prelungi stadiul de sănătate și de viață activă a organismului omenesc. Rezultatele procedeelor yoghine au uimit pe cercetătorii care le-au verificat obiectiv. Ele pot produce modificări treptate și autodirijate ale metabolismului general, prin încetiniri sau chiar opriri îndelungate ale respirației sau ale unor sectoare din circulația sîngelui, creîndu-se astfel mari presiuni interne și condensări electromagnetice, manifestate prin regenerare fizică (rezistență la îmbolnăviri sau vindecarea lor fără tratament medicamentos), ca și printr-o deosebită dezvoltare psihică.

În esență, organismul omenesc își poate selecționa — prin practicarea diferitelor tehnici yoghine — „energia naturală" nespecifică din mediul înconjurător și o poate transforma în „energie umană" specifică, iar prin rețeaua sistemului nervos o poate dirija, conștient, la diferiți centri nervoși. Aceasta se poate realiza prin anumite poziții gimnastice, care acționează specific asupra acestor centri, puse concomitent în rezonanță cu unele ritmuri respiratorii speciale.

Terapia yoghină a intrat în practica medicală curentă, în unele afecțiuni. În multe țări, ca și la noi în cîteva spitale, practicile gimnastice și respiratorii yoghine au fost introduse, fie ca atare, fie în combinație cu proceduri medicamentoase specifice. Utilizate astfel, procedurile yoghine pot fi de mare utilitate în prevenirea și tratarea unor boli frecvente ale omului contemporan.

Dr. R. DUDA
șef de lucrări I.M.F. Iași

Portret—interviu duminical

În plină senectute — o nouă tinerețe

Sînt aproape 6 ani de cînd cortina cădea și se ridica brusc, sub ropote de aplauze, pe un dramatic final, în care tumultuoasa Mutter Courage părăsea scena. Era reprezentația ce marca 7 decenii de viață și 5 decenii de activitate ale artistei emerite Margareta Baciu. Și bliturile fulgerau, razele reflectoarelor se interferau, iar candelabrele păleau încetișor după spectacolul care era considerat cel de adio. N-a trecut însă multă vreme pentru ca flacăra să izbucnească din nou în Celestina — o altă demonstrație a vitalității și talentului interpretei, iar recenta apariție în spectacolele cu piesa simbolic intitulat „Copacii mor în picioare" a însemnat aureolarea a 55 de ani dedicați scenei, pe care artista ar dori s-o slujească mereu, cu aceeași dăruire și credință, pînă la ultima ei suflare.

— Așa, deci, lava rămîne la fel de incandescentă sub aparența de liniște și repaos. Dar cum s-o fi născut această mare și mistuitoare patimă pentru teatru ?

— Cred că o asemenea vocație apare o dată cu noi, căci altfel cum să-mi explic că școlăriță încă fiind, în acest Iași al amintirilor, regizam serbările noastre, iar mai tîrziu — în timpul primului război mondial — mă furișam, seară de seară, dacă nu în stal sau în fosa orchestrei, cel puțin în culise fie spre a urmări reprezentațiile, fie măcar spre a respira aerul atît de specific teatrului, cu toată ființa mea? Vă închipuiți bucuria ce m-a cuprins cînd, încă din primul an de Conservator, Mihai Codreanu, care era pe atunci directorul Național ului, m-a angajat în teatru — ce-i drept — ca elevă probistă. Pentru mine însă însemna totul, căci nu era puțin lucru să beneficiezi de îndrumători ca P. P. Petrone, Vlad Cuzinschi, Aurel Maican, Ion Sava, pentru ca mai tîrziu să colaborez cu Aurel Ghițescu, Miluță Gheorghiu, Ștefan Ciubotărașu și alții. Îmi amintesc și acum vîrsta aceea de aur cînd, cu o dezinvoltură și o încredere specific tinerești, treceam de la operete și comedii, uneori fără tranziție, la drame, într-o nestăvilită și juvenilă ardere pentru profesia îmbrățișată.

— Cîte roluri ați interpretat în îndelungata dv. carieră ?

— Peste 400 și n-aș putea spune care mi-a plăcut cel mai mult din paleta atît de largă, ce începe cu vodevilul și se termină cu drama, solicitîndu-mă pe multiple planuri și impunîndu-mi o gamă foarte variată de nuanțe, de modalități artistice. Am jucat în piese de Euripide, Shakespeare, Molière, Beaumarchais, Gogol, Ostrovski, Gorki, Pirandello, Brecht, O'Neill, Miller, Eftimiu, Chirițescu, Camil Petrescu, Lovinescu, Baranga și alții, totdeauna preocupată de studiul profund al rolurilor, de cizelarea lor pînă la amănunt, de rostirea fiecărui cuvînt de așa manieră încît să redau cît mai exact posibil intențiile autorului. Toate acestea grefate, bineînțeles, pe un puternic fond emoțional, fiindcă — de fiecare dată — m-au încercat puternice emoții cînd mi s-a încredințat un rol și ori de cîte ori mi-am făcut apariția pe scenă.

Pentru cei care au văzut-o transfigurată sub cleștarul lacrimei curate, sincere, imaginea finală din „Copacii mor în picioare" va rămîne în memorie cu semnificația unei apoteoze.

ELENA PIETRARU

Satiră și umor

Ceres nu mă mai iubește

Că eu sînt un făt-frumos al zilelor noastre știe toată lumea. Puțini sînt, însă, cei care știu că la nașterea mea ursitoarele mi-au prezis că voi fi iubitul zeiței Ceres. Nici mie, cînd am ajuns la vîrsta majoratului, nu-mi venea să cred. Citind însă cele înscrise pe procesul-verbal întocmit de ursitoare (că și ele în asemenea situații încheie un proces-verbal) am văzut negru pe alb proorocit că la vîrsta de 20 de ani mă voi iubi cu zeița grîului și a recoltelor, o individă care, deși de origine latină, s-a identificat cu grecii. Ce ți-e scris, în frunte ți-e pus ! mi-am zis eu și am așteptat cu nerăbdare ca soarta să-și spună cuvîntul. Și cam pe la soare-apune, pe cînd mă întorceam acasă de la sărbătorirea celei de a 20-a aniversări, iată că-mi iese în cale o codană cu pletele de culoarea grîului.

— Făt-frumos, eu sînt Ceres !

Ce să vă spun, am înlemnit. Ea m-a luat de braț și mi-a șoptit cu drăgălășenie la ureche :

— De-acum ești al meu ! Vom munci amîndoi pămîntul așa cum scrie la carte, ca să rodească rod bogat !

— Stai, fetițo ! Eu sînt băiat de oraș ! Habar n-am de agricultură.

— Nu-i nimic, ai să urmezi cursurile învățămîntului agricol de masă ! Și zicînd aceasta m-a și trecut în lumea viselor. Cînd m-am trezit eram la C.A.P. Dobrovăț față-n față cu tov. Ioan Marțafoi, președinte și inginer șef al cooperativei agricole de aici. Îi spun baiul. Mai marele obștei mă ascultă, iar apoi îmi zice :

— Cred că ai nimerit greșit frățioare ! Deși astăzi e 15 noiembrie, la noi nu s-au deschis cursurile învățămîntului agricol de masă. Nu te mira ! Pe mine pînă nu mă cheamă la județ să mă instruiască nu fac un pas !

— Vă rog să mă iertați, dar eu nu știu de ce dv., inginer agronom, aveți nevoie de instruire ?! Doar ați absolvit o facultate.

— Ascultă, eu nu-ți dau dumitale socoteală ! Și zicînd aceasta, m-a invitat să ies afară.

Am revenit după două săptămîni. Nici acum cursurile învățămîntului agricol de masă nu erau deschise. La Ceres nu puteam renunța, așa că în ziua de 10 decembrie m-am dus din nou la Dobrovăț. Degeaba. Două zile mai tîrziu am primit o scrisoare de la iubita mea care mă anunța că a renunțat definitiv la mine. Și asta fiindcă conducerea C.A.P. Dobrovăț nu s-a învrednicit să deschidă învățămîntul agricol de masă la care sînt înscriși peste 150 de țărani cooperatori și la care mă înscrisesem și eu.

RADU GORAN

P. S. Distrus sufletește, am făcut o plîngere către organele în drept. Mi s-au dat asigurări că cei vinovați de despărțirea mea de Ceres vor fi sancționați. Dar eu cum pot să-mi recapăt dragostea ?

Microfoileton

Epigrame

Unui fotbalist care și-a lovit mașina pe cînd o băga în curte:

Ce te miră ? Asta-i soarta !
Ca la fotbal socotește :
Șapte metri are poarta.
Dar el tot n-o nimerește !

LADISLAU INCZE

Unui medic navetist:

Cu ochii ațintiți spre minutar,
Nerăbdător, grăbit din cale-afară,
Începe-al tău consult la dispensar
Și-ți pune diagnosticul ... la gară.

DUMITRU GRIGORAȘ

Filmele săptămînii viitoare

PREMIERE

„COPOU" : Noaptea artificiilor.

Studiourile „Barrandov" au realizat acest film cu certe valențe etice, capabil să cultive încrederea în calitățile morale ale omului superior. Plasînd un astfel de erou, sub pretextul unui accident stupid, într-un mediu viciat, plin de delincvenți, vom vedea — pînă la urmă — influența binefăcătoare a acestui personaj asupra celorlalți. Regia : Zbynek Brynych.

„VICTORIA" : Polițista.

Cultivînd cu predilecție temele care demască injustiția socială, cinematografia italiană găsește nenumărate modalități de a ilustra acest lucru. În această peliculă ni se prezintă modul în care intransigența unei tinere polițiste se lovește de corupția autorităților obișnuite să mușamalizeze totul. Semnalăm că protagonista Mariangela Melato a obținut Premiul „David di Donatello" — 1975.

„REPUBLICA" : Ultimul bal la piscina din Roznov.

Și încă un film, în aceeași săptămînă, a studiourilor „Barrandov", dar de cu totul altă factură. Este un spectacol cinematografic în care ni se înfățișează ultimele zbateri ale fasciștilor și un crîmpei din lupta partizanilor, cărora li se raliază, cu ardoare, elevi animați de abnegație și de spiritul dreptății.

Secvență din filmul „Noaptea artificiilor".

în 24 de ore

Radio Iași

Programul de seară (21 decembrie) : 17.00 Buletin de știri ; 17.05 Perpetuum duminical ; 19.00 Radiojurnal și sport; 20.00 O carte pe săptămînă ; 20.10 Top radio Iași — top revista Cronica ; 20.40 Concert de muzică populară românească ; 21.00 Buletin de știri ; 21.05 Dansați în ritmul preferat ; 21.30 „O sumă de cuvinte" ; 21.40 Muzică de dans.

Televiziune

8.30 Avanpremiera zilei; 8.40 Cravatele roșii; 9.35 Film serial pentru copii : Daktari; 10.00 Viața satului; 11.15 Ce știm și ce nu știm despre...; 11.45 Bucuriile muzicii; 12.30 De strajă patriei; 13.00 Telex; 13.05 Album duminical; 16.35 Reportaj Tv: Salutări din Sărata—Monteoru; 16.55 Publicitate ; 17.00 Drum de glorii — concurs pentru tineret dedicat sărbătoririi a 100 de ani de la cucerirea Independenței de stat a României; 18.15 Finala Campionatului balcanic de baschet feminin : România — Iugoslavia (repriza a II-a). Transmisiune directă din Sala sporturilor de la Timișoara; 19.00 Lumea copiilor; 19.30 Telejurnal; 20.00 Film artistic : „Frații Jderi". Premieră Tv; 22.15 „24 de ore". Duminica sportivă.

Cinematografe

Copou, orele 9.00 ; 11.00 : Program de desene animate ; orele 15.00; 17.00; 19.00 ; 21.00 : „Călina Roșie". **Victoria**, orele 9.00 ; 11.10 ; 14.30 ; 16.40 ; 18.50; 21.00 : „De ce este ucis un magistrat". **Republica**, orele 9.00 ; 11.00 ; 15.00 : 17.00 ; 19.00 ; 21.00 : „Ana și Comandorul". **Tineretului**, orele 9.00 și 11.00 : Film pentru copii ; orele 15.00 ; 17.00 ; 19.00 ; 21.00 : „Fluviul fără întoarcere". **Tătărași**, orele 16.00 ; 18.00 ; 20.00: „Teroare pe Britannic". **Nicolina**, ora 10 : Film pentru copii ; orele 16.00 ; 18.00 ; 20.00 : „Zapata".

În județ. Pascani : Casa de cultură: „Soția lui Jean". **Clubul C.F.R. :** „Alexandra și infernul". **Tg. Frumos:** „Răfuiala". **Hîrlău :** „Ziua cea mai lungă".

Teatrul pentru copii și tineret

prezintă astăzi, ora 11.00, la sediul teatrului, spectacolul cu piesa „Albă ca zăpada".

Timpul probabil

Vremea se menține relativ rece, cu cerul variabil, mai mult noros. Local și temporar se vor semnala ninsori slabe. Vîntul va sufla moderat și va prezenta intensificări pînă la tare din sectorul nord-vestic. Temperatura aerului va fi ușor variabilă. Temperaturile minime vor fi cuprinse între minus 8 și minus 4 grade, iar cele maxime între minus 4 grade și plus 1 grad.

Concurs „Cine știe cîștigă"

După concursul „Cine știe cîștigă", care a avut loc la Hîrlău, cei 4 concurenți distinși cu premii, și anume profesorii Gheorghe Cracană și Mariana Florescu, asistent medical Dragomir Zamfirescu și subinginer Adrian Florin Dobru, vor putea fi urmăriți în cadrul unor emisiuni radiofonice.

Tema „Virtuți etice în creația populară" va fi transmisă astăzi, 21 decembrie, ora 14,30, după care celelalte vor fi eșalonate în perioada imediat următoare.

JOCURI

Careu de vacanță

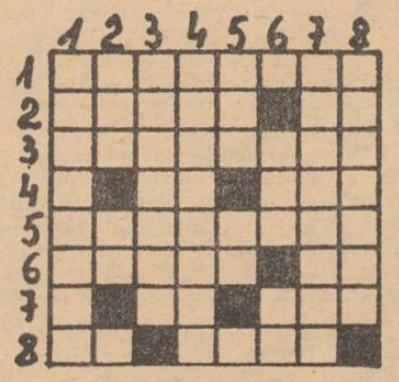

ORIZONTAL : 1. Suită gata de călătorie (pl.); 2. A chema — Fost ; 3 Dat afară din piept ; 4. 3,14 — Aprins la început ; 5. În vacanță le aduni de pretutindeni (sing.) ; 6. Stimulent — Ieșim ! ; 7. Bis ! — Perioadă de timp ; 8. Negație — Palid. VERTICAL : 1. Din regiunea Carpaților (masc., sing.) ; 2. Se revarsă uneori (pl.) → Mircea Onu ; 3. Refuzat ; 4. Cățărător ; 5. Depresiuni — Pecete ! ; 6. Nu prea buni — Abis !; 7. Calm încă (fig.) ; 8. La limită (masc., pl.).

GEORGE POPESCU

Dezlegarea jocului apărut în nr. 9091 al ziarului nostru

ORIZONTAL : 1. R — Microfon ; 2. Emisiune — II ; 3. Carcasă — Rtv. ; 4. Ega — Da — Ea — I ; 5. Pn — T — Larmor ; 6. Televizoare; 7. Oțel — Morse ; 8. Roger — T — Azi ; 9. F — Fading — O ; 10. Fonoteca — An ; 11. Ananas — Iași.

Micromozaic economic

Cine plătește ?

Un recent control efectuat la Trustul de construcții a constatat (evident pe lîngă multe aspecte pozitive) și faptul că o seamă de remedieri, care totalizează peste 630 000 lei, n-au fost analizate cu toată răspunderea pentru a se stabili cine le suportă. Se știe că manopera pentru remedieri nu se plătește, dar consumul suplimentar de materiale ? Un control prin sondaj a stabilit deja cine trebuie să plătească în cîteva cazuri suplimentul de materiale. De ce însă trebuie să intervină organele de control din afara trustului ?

Poate acum

La C.A.P. Țibănești s-a construit o casă a specialistului — o clădire cu 4 apartamente — din fondurile cooperativei și cu credite de la stat. Construcția a fost încheiată, în mare, de vreo 3 luni. Mai trebuia să fie pus parchetul și montate sobele. Parchetul era adus la fața locului, sobele, de asemenea. Nu a fost și nu este însă prezent spiritul gospodăresc al conducerii cooperativei, care tergiversează aceste ultime lucrări și astfel întîrzie recuperarea creditelor acordate. Banca agricolă care a analizat această situație este decisă să blocheze remunerația președintelui și a contabilului șef pînă cînd casa specialistului va fi dată în folosință. Poate acum spiritul gospodăresc al celor vizați se va dinamiza.

Cu întîrziere

Sînt cunoscute greutățile întîmpinate de Întreprinderea de tricotaje „Moldova" în aprovizionarea cu materii prime. Din păcate unele greutăți și le creează singură. Iată, primim de la Bumbăcăria Românească — Jilava, o scrisoare din care reținem că întreprinderea ieșeană s-a hotărît cu o întîrziere de o lună să încheie contractul cuvenit. „Poziția oscilatorie a beneficiarului, se arată în scrisoare, a întîrziat reglementarea procesului nostru de producție care, implicit, a dus la neprimirea firelor de care ar fi avut nevoie la timpul oportun".

Fiecare curte — o mică bază de aprovizionare cu produse agroalimentare

Și pe terenul unităților din orașe... pot crește legume

■ Exemple demne de urmat ■ Cantine care cumpără totul de la I.L.F. și... pămînturi pîrloagă ■ Recoltă să fie, că soluții pentru punerea ei în valoare se găsesc

Asociația economică intercooperatistă de la Uricani pentru creșterea păsărilor își aprovizionează cantina cu produse obținute pe plan local. Tov. I. Nicuță, directorul unității, ne spunea că asociația are o gospodărie anexă în cadrul căreia au fost îngrășați numeroși purcei. Carnea a fost livrată cantinei. Legumele necesare cantinei au fost produse pe terenul dintre halele de păsări. „Ne-am asigurat astfel toate sortimentele, în cantități îndestulătoare, ne spunea tov. director. Animalele și legumele au fost îngrijite de lucrătorii noștri". Se înțelege că la cantinele unor astfel de unități costul mesei este mai redus. Cooperativa „Mobilă și tapițerie" din Iași nu are cantină. Are însă un bufet de incintă. În ideea de a aproviziona acest bufet cu legume proaspete a fost luată inițiativa de a se da o altă folosință așa-zisului spațiu verde din fața unității. Tov. ing. I. Șoptelea, președintele cooperativei, ne spunea că va fi antrenat tineretul la cultivarea acestui teren cu legume. O asemenea grijă pentru folosirea fiecărei palme de pămînt trebuie să existe în toate unitățile de la orașe. Anul trecut, conducerea Întreprinderii de ulei „Unirea" a solicitat sprijinul specialiștilor de la I.L.F. pentru a stabili modul de folosință a suprafeței din curtea unității. La fel ar trebui să procedeze și conducerile celorlalte unități ieșene. În curtea Fabricii de bere există mult teren pe care deocamdată se cultivă... gazon. De pe o suprafață mai restrînsă, lucrătorii de la ferma industrială a I.S.C.I.P. Tomești „țin" cu legume cantina la care sînt abonați circa 70 de oameni. Tov. ing. C. Dascălu, directorul I.L.F., ne spunea că toate unitățile economice din orașul Iași și chiar instituțiile care posedă teren pot cultiva legume, cu bune rezultate. Producția obținută ar putea fi livrată unităților care au cantine. Cantina-restaurant a C.F.S., la care servesc masa și angajați de la alte uzine și fabrici, ar putea fi aprovizionată în bună parte cu legume produse pe terenurile unităților din această zonă (în rîndul cărora se află și Fabrica de bere).

Terenuri pe care nu se cultivă nimic pot fi văzute și în cadrul unităților din orașele Pașcani, Tg. Frumos, Hîrlău. Trebuie să se înțeleagă, peste tot, că într-o mică bază de aprovizionare cu produse agroalimentare trebuie transformate nu numai curțile cetățenilor, ci și cele ale întreprinderilor și instituțiilor.

GH. GHINDĂ

Dar în satele componente ?

(urmare din pag. 1)

prestări de servicii către populație nu funcționează mai bine. În rafturile atelierului de croitorie, nici un metru de stofă. În fața frizeriei (închisă), Petru Popa, muncitor la I.A.S., ne spune : „Niciodată nu-l găsim pe frizer atunci cînd îl căutăm". Dacă ne mai referim la unele aspecte sesizate de cetățeni și la altele constatate (de pildă, starea drumurilor), se impune concluzia că în comuna Miroslava există încă multe de făcut. Sperăm că eforturile vor fi îndreptate și spre celelalte sate, cel puțin în măsura în care s-a acționat în centrul civic al localității.

Următorul popas : comuna POPRICANI.

Simpozioane

● Organizația județeană Iași a Asociației juriștilor, în colaborare cu Facultatea de drept de la Universitatea „Al. I. Cuza", a organizat, ieri, în aula „Mihai Eminescu", simpozionul cu tema : „Regimul juridic al închirierii locuințelor".

Au prezentat comunicări : dr. Romulus Vonica, Viorel Tiron, prim-vicepreședinte al Consiliului popular municipal, lector univ. dr. Petru Andrei, prof. univ. dr. Mihai Jacotă, jurisconsulții Gheorghe Teodorovici, Șt. Papanaga, N. Pepelea, Al. Folescu, conf. univ. dr. Radu Dumitru și cercetător Florin Sava, conf. univ. dr. Renée Sanielevici, avocații Gheorghe Barbărasă, Traian Botez, Corneliu Tărtăcuță.

● Ieri, a avut loc la sediul Filialei U.S.S.M. Iași un simpozion cu tema : „Aportul personalului sanitar de fizioterapie în asistența recuperatorie a bolnavilor cu deficit funcțional".

Cele 34 de lucrări cuprinse în programul simpozionului, purtînd semnătura unor cadre sanitare cu pregătire medie, au abordat probleme concrete ale activității sanitare în balneologie și recuperare medicală, oferind soluții și rezolvări în vederea îmbunătățirii acestora, a creșterii potențialului de sănătate.

EMIL PETRIȘOR
coresp.

La Pașcani

Vizita unei delegații din R. S. S. Moldovenească

PAȘCANI (de la subredacția ziarului „Flacăra Iașului").

De cîteva zile, în orașul Pașcani, se află în vizită de lucru, în cadrul schimburilor reciproce, o delegație din raionul Ungheni — R. S. S. Moldovenească.

Delegația este formată din tovarășii Ion Grama, adjunct al directorului general al Asociației agricole din raionul Ungheni, și Pavel Vrînceanu, șeful Sectorului silvic al raionului. Oaspeții au vizitat diferite unități economice și social-culturale.

C. ENEA

Vor fi onorate toate sarcinile ?

(urmare din pag. 1)

lui în favoarea elementelor industriale ș.a.

Spațiul nu ne permite să intrăm în amănunte privind și alte noutăți ce se află în pregătire la I.M.C., noutăți vizînd, de pildă, optimizarea fluxurilor tehnologice, organizarea mai bună a muncii etc. Evident, vom reveni, la timpul potrivit, pentru a urmări modul cum se materializează aceste idei. Ne-am rezervat însă aceste ultime rînduri unui alt aspect, esențial pentru onorarea sarcinilor pe 1975 : **necesitatea întăririi disciplinei în muncă.** Așa cum am spus și cu alte prilejuri, colectivul I.M.C., sub conducerea organizației de partid, aflat în plin proces de maturizare, este capabil să dea mai mult. Cu condiția să dispară însă unele deficiențe, absențele, indiferența. Fiecare om, indiferent de pregătire sau funcție, trebuie să muncească mai bine, cu mai multă dăruire și mai multă răspundere. **Vor trebui să fie produse, în 1976, mii de apartamente (cu 400 mai multe decît în acest an), 11 cămine pentru tineret, un mare volum de elemente industriale de mare complexitate. Vor fi onorate aceste sarcini ? Cu certitudine. Și nu va fi greu, dacă fiecare om din colectiv va pune umărul !**

Vacanța

(urmare din pag. 1)

atractivă. „Cupa vacanței" la diverse discipline, „Săniuța de argint", acțiunile din cadrul „Marșului victoriei" sînt așteptate cu mult interes. De va fi zăpadă la Iași se va amenaja o pîrtie, de schi și sănius se vor desfășura la Vatra Dornei. Sălile de sport, celelalte baze sportive vor fi puse la dispoziția elevilor și studenților. Instituțiile artistice și Întreprinderea cinematografică județeană și-au inclus în program bogate manifestări pentru elevi. Reluarea cursurilor : la 5 ianuarie — studenții și la 12 ianuarie — elevii.

ÎNTREPRINDEREA DE REPARAT UTILAJ COMERCIAL IAȘI

strada Hotin nr. 5, telefon 16296

angajează prin concurs :

— un merceolog principal

— doi conducători auto pentru autoturisme ARO-240.

— Angajările se fac în conformitate cu prevederile Legii nr. 12/1971.

Concursul va avea loc în ziua de 28 decembrie 1975.

I.I.S. „ȚESĂTURA" IAȘI

are vacant postul de

— șef serviciu desfacere.

Condițiile de angajare sînt cele prevăzute de Legea 12/1971 și Legea 57/1974.

Informații se pot obține la telefon 30420, interior 232 sau 163, și la sediul întreprinderii, la serviciul personal, învățămînt, remunerare.

ÎNTREPRINDEREA DE MATERIALE DE CONSTRUCȚII IAȘI

șoseaua Tomești nr. 2, telefon 33998

angajează de urgență :

— un frezor
— un tinichigiu
— un rabotor
— un mecanic auto
— un automacaragiu macara 5 tone.

Relații suplimentare se pot lua zilnic de la biroul personal, învățămînt, retribuirea muncii, între orele 7.00 — 15,30.

ÎNTREPRINDEREA DE TRANSPORT ÎN COMUN IAȘI

vinde prin biroul de abonamente din str. Uzinei nr. 12, în tot cursul lunii, abonamente pentru elevi, studenți, angajați — instituții și întreprinderi, cu călătorii limitate și nelimitate.

Pentru a se evita aglomerațiile de la sfîrșitul lunii, procurați-vă din timp abonamentele necesare.

OFICIUL JUDEȚEAN DE TURISM IAȘI

dispune de locuri la următoarele excursii externe :

— Budapesta — 21—25 ianuarie ;
— Chișinău — Odesa — 23—24 ianuarie și 20—27 ianuarie ;
— Cernăuți — Kiev — 11—17 ianuarie ;
— Moscova — Baku — Tbilisi — Erevan — Kiev — 14—30 ianuarie ;
— Moscova — Leningrad — 15—25 ianuarie.

Informații suplimentare, la sediul oficiului.

I. P. L. IAȘI,

prin magazinul de prezentare și desfacere din str. Bucium nr. 34, pune în vînzare următoarele produse :

— Camera pentru tineret „Alutus" ;
— Dormitor „Alutus" ;
— Camera de zi „Negadiș" ;
— Garnitura de hol „Boema" ;
— Canapea 2 locuri „Boema" ;
— Garnitura de hol „Toledo" ;
— Etajeră tip KD. 40 ;
— Scaune tapițate tip „Eveline" ;
— P.A.L. hidrofugat neșlefuit diverse grosimi ;
— P.A.L. emailat alb, inișor, crem, nuc, în diverse formate și grosimi.

Informații suplimentare, la telefon 30622, interior 133, între orele 7—15

ÎN ATENȚIA CUMPĂRĂTORILOR !

În vederea aprovizionării instituțiilor și întreprinderilor cu articole alimentare și industriale pentru organizarea pomului de iarnă 1976, întreprinderile comerciale din județul Iași au stabilit desfacerea acestor produse cu virament, prin următoarele magazine :

— I.C.S. mărfuri alimentare Iași, prin toate magazinele alimentare cu autoservire din municipiul Iași.

— Magazinul universal „Moldova" pentru toate articolele industriale.

— I.C.S. mărfuri industriale Iași :

— Magazinul 51 mic-gros Piața Unirii bloc 9, pentru articole textile

— Magazinul 127, Foto-muzică, străpungerea Ștefan cel Mare nr. 3

— Magazinul 126, jucării—str. Lăpușneanu nr. 24

— Magazinul 131, jucării—piața Podu—Roș

— Magazinul 157, jucării—cartierul Alexandru cel Bun.

— I.C.S. mixt Pașcani :

— Magazinul 4 alimentar cu autoservire din complexul comercial Siretul —strada Gării

— Magazinul 6 alimentar cu autoservire din strada Ștefan cel Mare.

— Magazinul sport-jucării din strada Ștefan cel Mare, parter, bloc A

— Magazinul confecții copii, strada Ștefan cel Mare.

Președintele Republicii Democratice Sao Tome și Principe și-a încheiat vizita în țara noastră

Plecarea din Capitală

(urmare din pag. 1)

două țări, în folosul ambelor popoare, al cauzei păcii, cooperării și înțelegerii internaționale.

La scara avionului, secretarul general al Partidului Comunist Român, președintele Republicii Socialiste România, tovarășul Nicolae Ceaușescu, și secretarul general al Mișcării de Eliberare din Sao Tome și Principe, președintele Republicii Democratice Sao Tome și Principe, tovarășul Manuel Pinto da Costa, își iau un călduros rămas bun. Cei doi șefi de stat își string mîinile cu cordialitate, se îmbrățișează.

La rîndul lor, tovarășa Elena Ceaușescu și tovarășa Amelia da Costa se despart cu aceeași prietenie.

La ora 13,50, avionul cu care călătoresc înalții oaspeți a decolat, fiind escortat, pînă la frontiera țării noastre, de reactoare ale forțelor armate ale Republicii Socialiste România.

(Agerpres)

TELEX • TELEX • TELEX

• **COLOMBO**
Primul ministru al Pakistanului, Zulfikar Ali Bhutto, aflat într-o vizită oficială în Sri Lanka, a declarat, într-o conferință de presă, că sprijină inițiativa premierului acestei țări, Sirimavo Bandaranaike, privind transformarea Oceanului Indian într-o zonă a păcii fără arme nucleare.

• **PEKIN**
La Pekin au fost semnate un acord de colaborare științifică și un plan de colaborare științifică pe anii 1975—1976 între Consiliul Național pentru Știință și Tehnologie și Academia Republicii Socialiste România și Academia de Științe a R.P. Chineze.

• **BRASILIA**
Un tribunal militar din Sao Paulo a condamnat la închisoare pe termene de la șase luni la cinci ani zece cetățeni brazilieni acuzați de a fi încercat să reorganizeze activitatea P.C. Brazilian, interzis de autorități, precum și de editarea în tipografii clandestine a ziarului „Voz Operaria" și altor publicații ale Partidului comunist. Printre cei condamnați se află Marco Antonio Coello, fost deputat în Congresul Național, membru al C.C. al P.C.B.

• **LONDRA**
Potrivit unui comunicat al Cartierului general al armatei britanice, cinci persoane și-au pierdut viața ca urmare a exploziei unei bombe plasate de persoane necunoscute într-un bar din apropierea localității nord-irlandeze Crossmaglen.

• **MADRID**
Uniunea națională a muncitorilor din construcții — grupînd 1.350.000 de membri, sau 10,1 la sută din totalul forței de muncă a Spaniei — a dat publicității o declarație în care cere ca sindicatele spaniole legale să devină cu adevărat democratice și reprezentative. Sindicatele autorizate de guvern trebuie să fie transformate în sindicate autentice și trebuie să se garanteze cu adevărat drepturi și libertăți pentru membrii lor, inclusiv dreptul la grevă.

• **ROMA**
La Ministerul de Externe al Italiei a avut loc semnarea acordului privind transporturile aeriene civile dintre România și Italia.

• **STOCKHOLM**
Cu începere de la 1 ianuarie 1976, în Suedia vor fi majorate prețurile la lapte, carne, brînzeturi, s-a anunțat la Stockholm. În cursul acestui an au crescut prețurile și la alte produse alimentare de bază,

PE MERIDIANELE GLOBULUI

Lucrările Congresului Partidului Comunist din Cuba

HAVANA 20 (Agerpres). Lucrările Congresului Partidului Comunist din Cuba au continuat, simbătă, în sesiune plenară. Numeroși vorbitori — activiști de partid și obștești, personalități de frunte ale vieții social-economice cubaneze — și-au exprimat acordul lor deplin față de analiza activității desfășurată de partid și popor în anii de luptă pentru consolidarea cuceririlor revoluționare și așezarea bazelor construcției socialiste, prezentată în raportul Comitetului Central, față de celelalte documente puse în dezbaterea Congresului privind dezvoltarea în continuare, pe toate planurile, a Republicii Cuba.

De asemenea, șefii delegațiilor unor partide comuniste și muncitorești, prezente la Congres, au transmis salutul partidelor lor forumului comuniștilor cubanezi.

★

HAVANA 20 (Agerpres). Vineri după-amiază, delegația Partidului Comunist Român condusă de tovarășul Iosif Banc, membru supleant al Comitetului Politic Executiv, secretar al C.C. al P.C.R., care participă la lucrările primului Congres al Partidului Comunist din Cuba, a vizitat întreprinderea „Pedro Marrero", importantă unitate a industriei cubaneze.

Orientul Apropiat

BEIRUT 20 (Agerpres). — Situația din Liban a înregistrat simbătă un element nou, care a sporit starea de tensiune în țară. Astfel, în cursul dimineții, la Tripoli, guvernatorul Libanului de nord, Kassem Al-Imad, a fost ucis, cu focuri de armă, de persoane neidentificate. Exprimîndu-și îngrijorarea în legătură cu acest asasinat, ministrul afacerilor interne, Camille Chamoun, a arătat, într-o declarație făcută presei, că nu este exclusă posibilitatea ca el să marcheze începutul unei serii de atentate care să agraveze instabilitatea în țară.

În ciuda acordului asupra încetării focului convenit la începutul săptămînii, nu a trecut nici o zi fără violență. Simbătă, în cartierele din centrul și din suburbiile orașului Beirut, schimbul de focuri a continuat, iar bilanțul lor este de șase morți.

Pe plan politic, au continuat eforturile pentru găsirea modalităților care să ducă la normalizarea situației în Liban.

★

MOSCOVA 20 (Agerpres). — După cum relatează agenția TASS, U.R.S.S. a adresat Statelor Unite o declarație în care se arată că guvernul sovietic continuă să considere că metoda cea mai eficace pentru rezolvarea problemei Orientului Mijlociu, pe baza hotărîrilor corespunzătoare ale Consiliului de Securitate și Adunării Generale a O.N.U., este Conferința de pace de la Geneva, la lucrările căreia trebuie să participe toate părțile interesate nemijlocit, inclusiv reprezentanții poporului palestinian prin Organizația pentru Eliberarea Palestinei care a dobîndit o largă recunoaștere internațională.

Evenimentele din Argentina

BUENOS AIRES 20 (Agerpres). — Un grup de ofițeri activi și în retragere din cadrul forțelor aeriene argentiniene, sub conducerea generalului Orlando Capellini, au ocupat partea militară a aeroportului național din Buenos Aires și l-au arestat pe comandantul forțelor aeriene — se arată într-un comunicat oficial al Comandamentului forțelor aeriene ale Argentinei — reluat de agențiile „TELAM" și I.P.S. Grupul de ofițeri a difuzat apoi mesaje antiguvernamentale, cerînd alcătuirea unui guvern militar.

După cum transmit agențiile France Presse și Reuter, în seara zilei de 19 decembrie, comandanții șefi ai celor trei arme au participat la o reuniune a cabinetului argentinian, sub președinția șefului statului, Maria Estela Martinez de Peron, pentru a „examina situația creată de atitudinea unor militari din armata aerului".

Într-un mesaj difuzat de rețeaua oficială de radio și televiziune, guvernul argentinian a cerut populației, în cursul aceleiași zile, „să rămînă în stare de alertă pentru a preveni o lovitură de stat" și pentru a apăra ordinea constituțională.

Tot la 19 decembrie, agenția oficială argentiniană de presă „TELAM" a difuzat un mesaj al președintelui Maria Estela Martinez de Peron în care aceasta recomandă moderare și reamintește că „exercită autoritatea legală, cu toate prerogativele pe care i le conferă Constituția și legile".

Conferința ministerială a O.P.E.C.

VIENA 20 (Agerpres). — Cea de a 46-a conferință ministerială a Organizației țărilor exportatoare de petrol (O.P.E.C.) și-a deschis lucrările simbătă, la Viena. Pe ordinea de zi figurează trei probleme: simplificarea așa-numitului sistem al primelor aplicat prețului petrolului brut, examinarea rezultatelor conferinței de la Paris asupra cooperării economice internaționale și adoptarea bugetului organizației pe anul 1976.

• PUNCTE CARDINALE •

Iarna își face simțită prezența

Un val de aer polar însoțit de ninsori s-a abătut asupra regiunilor Marilor Lacuri din nordul Statelor Unite. Șase persoane și-au pierdut viața în accidente de circulație. Serviciile meteorologice naționale au semnalat căderi masive de zăpadă în aproape toate statele din nord.

Oficialitățile din Florida au anunțat că înaintarea frontului de aer rece pune în pericol culturile de citrice.

★

Ninsorile abundente căzute în ultimele zile în Elveția au dus la întreruperea circulației prin 14 trecători din Alpi și prin alte două din Munții Jura. Peste 13 trecători sînt accesibile doar vehiculelor special echipate.

Vizibilitate la... un metru

Aeroporturile din sudul Angliei continuă să fie închise datorită ceții, care, după aprecierea specialiștilor, este cea mai densă din ultimii 25 de ani. Vizibilitatea s-a redus în sud-estul Londrei și în unele părți din ținutul Kent la... un metru. Circulația autovehiculelor a fost, de asemenea, puternic perturbată.

La plimbare prin Roma

Zilele trecute, un grup de 23 de elefanți se plimbau, este drept, pașnic, pe una din străzile care duc spre centrul Romei. Proprietarul circului căruia-i aparțineau elefanții și-a cerut scuzele de rigoare, arătînd că dresorul care îi însoțea pe la o gară a orașului rătăcise drumul prin capitala italiană.

Manuscris necunoscut al lui Hegel

Un manuscris necunoscut pînă acum al filozofului german Georg Wilhelm Friedrich Hegel a fost descoperit recent în arhivele Bibliotecii municipale din Berlinul occidental. El conține fragmente din prelegerile citite de Hegel la Jena și Nürnberg între anii 1808—1811.

ÎNTREPRINDEREA COMERCIALĂ DE STAT PENTRU ALIMENTAȚIA PUBLICĂ IAȘI

mai oferă locuri pentru petrecerea revelionului la unitățile: restaurantele Rarău, Familial, Ciurchi, braseriile Corso, Alexandru cel Bun, Ciric și berăria Bucium.

Înscrierile se fac la sediul întreprinderii, din str. Lăpușneanu nr. 15, biroul comercial, între orele 8 — 14, pînă la data de 26 decembrie 1975.

ÎNTREPRINDEREA DE CONSTRUCȚII MONTAJ A JUDEȚULUI NEAMȚ
Șantierul nr. 1 Piatra Neamț
strada Chimiei nr. 9
angajează de urgență:

- **zidari**
- **mozaicari**
- **dulgheri**
- **instalatori încălzire**
- **instalatori sanitariști**

precum și **muncitori necalificați** pentru calificare prin cursuri de scurtă durată, organizate conform H.C.M. nr. 2105/1969, în meseriile menționate mai sus.

Angajările se fac la sediul șantierului, în condițiile Legii nr. 12/1971.

Relații suplimentare se pot obține la telefon 13508, Piatra Neamț.

ÎNTREPRINDEREA PENTRU LIVRAREA PRODUSELOR PETROLIFERE IAȘI

aduce la cunoștința consumatorilor de aragaz din municipiul Iași următoarele:

— comenzile pentru transportul buteliilor la domiciliu se pot face în zilele lucrătoare între 6.00 — 18.00, la telefon 11990 și 11991.

Reclamații privind livrarea buteliilor între orele 7.00 — 15.00, la telefon 17132.

Sesizări privind defecțiuni la butelii și regulatoare, între orele 6.00 — 21.00, la telefon 12035.

DIRECȚIA COMERCIALĂ JUDEȚEANĂ IAȘI

anunță concurs pentru ocuparea postului de contabil (bărbat) la biroul rate (executor). Condiții de participare, conform prevederilor legilor 12/1971 și 57/1974.

Concursul va avea loc în ziua de 26 decembrie a.c. și va consta din: verificarea cunoștințelor profesionale de specialitate și în susținerea unei lucrări practice. Relații suplimentare, telefon 12490 și 14220.

Mica publicitate

FELICITĂRI

• Colectivul de angajați ai Cooperativei „Tehnica confecției" urează tovarășului președinte TELECHE ION, cu ocazia împlinirii vîrstei de 50 ani — „La mulți ani, sănătate și noi succese în muncă!".

• Familiile Dobre, Jipa, Malanciuc și Nechita urează mamei, soacrei și bunicii lor, DOBRE ELENA, mulți ani fericiți cu ocazia împlinirii a 60 ani.

DECESE

• Familia îndoliată anunță cu durere încetarea din viață după o lungă și grea suferință a celui ce a fost **ZIOLKOWSKI EUGEN**, pensionar, 68 ani.

Corpul neînsuflețit este depus la capela catolică din cimitirul Eternitatea. Înmormîntarea, luni, 22 decembrie, ora 13. Nu-l vom uita niciodată.

• Gavrilă, soț, și rudele apropiate anunță, cu adîncă durere, decesul **SUZANEI BĂNCEANU**, 73 ani. Corpul defunctei se află depus la cimitirul Eternitatea. Înmormîntarea, marți, 23 decembrie, ora 13.00.

• Elena, soție, copiii, Radu, Genoveva, Virginia, ginerele și nora, nepoții, rudele apropiate, anunță cu profundă durere încetarea din viață a scumpului lor soț, tată socru și bunic, preot **DUMITRU MIRON**, 72 ani.

Înmormîntarea are loc marți, 23 decembrie, ora 12, în comuna Voinești — Iași.

Redacția: str. Vasile Alecsandri nr. 8 — Iași.
Telefoane: administrația — 11543; secția politică — 14127; secția economică — 16435.

Tiparul: Întreprinderea poligrafică Iași, str. Vasile Alecsandri nr. 6. Telefon 14620.

BIBLIOTECA CENTRALĂ UNIVERSITARĂ „M. EMINESCU" IAȘI

Proletari din toate țările, uniți-vă!

Flacăra Iașului

Organ al Comitetului județean Iași al P.C.R. și al Consiliului popular județean

Anul XXXII — Nr. 9094 | Marți, 23 decembrie 1975 | 4 pagini — 30 bani

În Editura Politică a apărut:

Nicolae Ceaușescu

Expunere la Marea Adunare Națională cu privire la mărețele realizări ale poporului român în cincinalul 1971—1975 și la politica externă a României, pusă în slujba păcii și colaborării internaționale.
18 decembrie 1975.

Un convingător tablou al dezvoltării economico-sociale în anul viitor

Se vor încheia, peste cîteva zile, un an de plan și un cincinal, perioade cu profunde semnificații în viața poporului nostru, prin realizările de prestigiu care le-au marcat. Cu succese importante se prezintă acum, la confluența dintre cincinale, și județul Iași, județ care a raportat, încă de la 17 octombrie, onorarea sarcinilor actualului plan pe cinci ani. Așa cum rezultă și din documentele Congresului al XI-lea al partidului, țara noastră va urma, neabătut, politica sa de dezvoltare economică și socială, de creștere a bunăstării întregului popor. Iar 1976, anul care ne bate la ușă, primul an dintr-un cincinal care va marca un nou și hotărîtor pas în acest sens, devine cu atît mai important, mai plin de semnificații. Cu cîteva zile în urmă au fost adoptate de Parlamentul țării, Marea Adunare Națională, două importante acte normative: *Legea pentru adoptarea Planului național unic de dezvoltare economico-socială a Republicii Socialiste România pe anul 1976* și *Legea pentru adoptarea Bugetului de stat pe anul 1976*.

Caracteristica esențială a planului pe 1976 o constituie *continuarea în ritm susținut a industrializării socialiste* — o constantă a politicii partidului nostru. Astfel, se prevede pentru producția globală industrială o creștere, față de 1975 de 10,2 la sută. Sintetic, legea indică nu numai obiectivele de atins, dar și căile, mijloacele prin care oamenii muncii le vor înfăptui. Se prevede folosirea la maximum a potențialului productiv al întreprinderilor, realizarea ritmică a producției, economisirea și valorificarea superioară a materiilor prime și materialelor, precum și dezvoltarea bazei proprii de materii prime, accelerarea procesului de modernizare a producției, îmbunătățirea structurii acesteia, extinderea tipizării și specializării, perfecționarea cooperării dintre întreprinderi, ridicarea calității și fiabilității produselor, perfecționarea pregătirii profesionale. De asemenea, se prevede *continuarea neabătută a programului de dezvoltare a agriculturii*, producția globală în acest sector urmînd să crească, și ea, cu 15—26,6 la sută. Legea precizează că, paralel cu amplificarea bazei materiale, a dotării cu mijloace tehnice, vor trebui asigurate folosirea mai bună a suprafețelor agricole și arabile, a celor amenajate pentru irigații, repartizarea superioară în teritoriu a culturilor, modernizarea plantațiilor, extinderea capacității serelor, sporirea efectivelor de animale, dezvoltarea producției de furaje. Un accent se pune, și în acest domeniu, ca și în industrie, pe *intensificarea rolului cercetării științifice* și aplicarea rapidă a noilor descoperiri.

Continuarea perseverentă a industrializării socialiste se reflectă și în *creșterea volumului investițiilor* — cu 19,4 la sută —, după cum o atenție deosebită se acordă indicatorilor sintetici calitativi: se prevede ca productivitatea muncii să fie mai mare cu 8,5 la sută, în condițiile în care cheltuielile maxime la 1 000 lei producție marfă vor fi de 906,5 lei în industrie și 980 lei în agricultură. Dezvoltarea economică în ritm înalt și sporirea eficienței întregii noastre activități determină *o creștere a venitului național* cu 10,5 la sută, bază ce asigură și continua creștere a nivelului de trai. Astfel, veniturile totale reale ale populației pe un locuitor vor spori, în anul 1976, cu 8—8,5 la sută față de 1975, iar retribuția reală cu 8—8,7 la sută. Planul conține și prevederi sporite privind desfacerea mărfurilor, prestările de servicii, construcția de locuințe, școli, cămine.

Corespunzător prevederilor din Planul național unic de dezvoltare, s-a elaborat Legea pentru adoptarea Bugetului de stat pe anul 1976, document care reflectă baza materială, posibilitățile

(continuare în pag. a 2-a)

Despre tînăra urzitoreasă Elena Costiniuc, din cadrul secției urzit ancolat a Întreprinderii „Victoria", se spun numai lucruri frumoase. Și toate acestea pentru hărnicia și seriozitatea de care dă dovadă în muncă.

Foto: L. STRATULAT

Ieri, a început la Iași

Colocviul de circuite electrice neliniare și parametrice

Ieri, în aula Institutului politehnic din Iași a avut loc ședința festivă de deschidere a Colocviului de circuite electrice neliniare și parametrice, organizat de Ministerul Educației și Învățămîntului, I.P.I. și Facultatea de electrotehnică.

Cuvîntul de deschidere a fost rostit de prof. dr. ing. Gh. Savin, după care conf. ing. Aurel Popovici, decanul Facultății, a vorbit despre semnificația actualei reuniuni științifice, subliniind contribuția școlii ieșene la dezvoltarea acestui important domeniu.

În aceeași dimineață au început ședințele pe secții, care continuă și astăzi, urmînd ca, în total, să fie prezentate peste 40 de comunicări științifice. Și-au adus contribuția nu numai cadre didactice din Iași, ci și alți specialiști din diferite centre ale țării. Azi după-amiază, se va desfășura o masă rotundă cu tema: „Probleme actuale referitoare la circuite și sisteme neliniare și parametrice; implicațiile lor în învățămînt, cercetare și producție".

Adeziune deplină la politica partidului și statului de promovare a progresului social, a păcii și cooperării internaționale

TELEGRAMĂ

Comitetului Central al Partidului Comunist Român Tovarășului Nicolae Ceaușescu

Secretar General al Partidului Comunist Român

București

În numele comuniștilor, al tuturor oamenilor muncii din județul Iași, Comitetul județean de partid își exprimă adeziunea deplină față de politica internă și externă a partidului și statului nostru, prezentată în mod magistral în expunerea dumneavoastră, tovarășe Nicolae Ceaușescu, la Marea Adunare Națională, document de o însemnătate teoretică și practică, care jalonează cu claritate liniile directoare pentru soluționarea marilor probleme ale vieții contemporane.

Cu satisfacție am consemnat faptul că întreaga desfășurare a evenimentelor din acest an confirmă pe deplin realismul aprecierilor și orientărilor Congresului al XI-lea al Partidului Comunist Român, cu privire la evoluția vieții internaționale, justețea politicii externe desfășurate de partidul și statul nostru.

Dacă astăzi patria noastră deține un loc de cinste în lume, dacă prestigiul internațional al României socialiste este în continuă creștere, toate acestea sînt indisolubil legate de activitatea neobosită desfășurată de dumneavoastră, mult stimate și iubite tovarășe Nicolae Ceaușescu, de rolul dumneavoastră hotărîtor atît în elaborarea, cît și în traducerea în viață a întregii politici internaționale a partidului și statului nostru. Pentru noi constituie un motiv de mare satisfacție, de siguranță deplină asupra viitorului, convingerea că destinele țării sînt conduse de un partid identificat cu aspirațiile întregului popor de înălțare a României pe noi trepte ale civilizației moderne, de sporire a aportului ei la soluționarea marilor probleme internaționale.

Vă încredințăm, tovarășe secretar general, că prin munca noastră de zi cu zi, acum cînd ne pregătim să trecem cu toată hotărîrea la îndeplinirea noului plan cincinal, ne vom aduce întreaga contribuție la înfăptuirea obiectivelor elaborate de cel de-al XI-lea Congres, la triumful politicii externe a partidului și statului nostru de dezvoltare a relațiilor de colaborare cu toate țările socialiste, cu țările în curs de dezvoltare, cu toate statele lumii pentru statornicirea unei noi ordini economice și politice în lume, astfel ca România să fie un factor tot mai activ al păcii și colaborării internaționale.

COMITETUL JUDEȚEAN DE PARTID IAȘI

Pentru producția de lapte sporită

Din nou cuvinte de laudă la adresa întreprinderilor agricole de stat ieșene

De mult ne-am obișnuit cu cuvintele de laudă adresate lucrătorilor din zootehnia de stat ieșeană. Tocmai de aceea nu ne-am mai mirat auzind că și în acest an Trustul I. A. S.-urilor noastre se situează pe primul loc pe țară în privința producției de lapte. Pînă la finele anului, producția pe cap de vacă furajată va urca, după cum spunea tov. W. Broos, inginer șef al trustului, la circa 3.880 l. Cu alte cuvinte, o depășire a prevederilor de plan care, raportată la întreg efectivul, va trece de 2.000 hectolitri de lapte. Un succes frumos, deci, în ciuda faptului că anul n-a fost deloc favorabil recoltelor de nutrețuri. Cu toate acestea, iată că producția medie a sărit cu mai bine de 250 l. pe vacă furajată, față de 1974. Este efectul unui complex de factori, între care îmbunătățirea furajării a ocupat, firește, primul loc. Într-adevăr, s-a pus și mai mult accent pe diferențierea strictă a rațiilor în raport de starea fiziologică și categoria animalelor. Un singur exemplu: s-a observat că îngrijitorii neglijau, adesea, furajarea vacilor înțărcate (pentru simplul motiv că... nu mai dădeau lapte), fără a ține cont că subalimentarea de acum se va resimți și după intrarea lor în lactație, prin diminuarea producției. Iată de ce s-a hotărît ca vacile în ultima fază de gestație să fie trecute în loturi separate și hrănite cu rații mai bogate chiar și decît ale animalelor în lactație.

Tot referitor la alimentație merită amintite și măsurile de raționalizare a consumului de furaje. Astfel, o dată cu dotarea fermelor cu utilaje de prelucrare a nutrețurilor, grosierele se administrează obligatoriu numai mărunțite și barbotate cu melasă sau borhot de spirt. În acest fel furajele sînt consumate mai bine și se pune capăt oricărei risipe. Iar dacă laptele a costat în anul curent mai puțin decît se prevăzuse, aceasta se datorește — bineînțeles — în mare parte și chibzuinței cu care a fost gospodărită baza furajeră.

Se înțelege că și restul factorilor au avut de spus un cuvînt hotărîtor la realizarea producției amintite. Ne gîndim, de pildă, la atenția sporită acordată organizării reproducției și reflectată, între altele, de indicele de natalitate foarte bun (80 la sută). E locul să vorbim, de asemenea, și de influența pozitivă a metisărilor cu rasa Holstein asupra producției. Ca o noutate în domeniul respectiv, consemnăm introducerea însămînțărilor artificiale cu material seminal de import, provenit de la reproducă-

C. GREGORIAN

(continuare în pag. a 2-a)

Un arc de triumf al ideilor înaintate

Dorința de pace și colaborare, sentimentele deschise, sincere, de prietenie, respectul față de cel ce știe a respecta, năzuința fierbinte de a-și făuri și consolida destinul în contextul general al lumii au fost dintotdeauna și sînt atributele fundamentale ale poporului român. Faptele întregii noastre istorii stau mărturie. De cînd ne știm pe aceste străvechi pămînturi am luptat neobosiți pentru libertate și dreptate, pentru înțelegere reciprocă cu toți cei care ne-au înțeles năzuințele.

Strălucita expunere prezentată de tovarășul Nicolae Ceaușescu la Marea Adunare Națională, cu privire la mărețele realizări ale poporului român și la politica externă a României pusă în slujba păcii și colaborării internaționale, vine să confirme, încă

DUMITRU IGNEA

(continuare în pag. a 2-a)

Catalogul calificării — catalogul producției

Intensiv, fără rețete, dar cu mult spirit creator

Am publicat la această rubrică un șir de articole (de la sfîrșitul lunii august și pînă acum), care și-au propus să prezinte cîteva experiențe bune în pregătirea profesională a cadrelor și să combată neajunsurile observate în acest domeniu. Din analizele întreprinse, din relatările cadrelor de conducere și ale muncitorilor ne-am convins, o dată mai mult, că dezvoltarea în ritm rapid a producției industriale, necesitatea diversificării tot mai largi a acesteia, ridicarea nivelului ei calitativ cer adoptarea unor măsuri speciale de calificare și ridicare a calificării. Nu este vorba numai de numărul mare de cadre, ci și de scurtarea vechilor perioade de însușire a meseriei. Cursurile de scurtă durată (6—8 luni) organizate în întreprinderi și-au dovedit eficiența numai în măsura în care s-a adoptat ideea că acestea sînt forme intensive de învățare a meseriei care trebuie să se desfășoare după alte reguli decît cursurile de 2—3 ani. Cheia succesului cursurilor de scurtă durată se află în legătura strînsă dintre teorie și practică, astfel ca toate cunoștințele predate să poată fi însușite de cursanți într-un timp record. După cum s-a văzut însă nu s-au creat condiții peste tot pentru realizarea acestei legături organice, ce să nu mai vorbim de abaterile de la disciplină atît ale unor lectori, cît și ale unor cursanți (Întreprinderea „Nicolina", I.U.P.S.R., I.P.A.). Este necesar ca experiența de pînă acum să fie analizată în fiecare întreprindere pentru a se putea înlătura, în anul care vine, neajunsurile din activitatea cursurilor de scurtă durată. Rețete nu se pot da. Fiecare întreprindere are specificul ei, fiecare meserie reclamă un anumit procedeu de învățare.

Unele probleme ridică și reciclarea muncitorilor sub conducerea maistrului. S-au dat tematici speciale, dar în multe cazuri întîlnim doar instructaje obișnuite, de ordin strict practic, sau încercări timide și întîmplătoare de a mai adăuga alte noi cunoștințe. Un maistru de la I.P.M.P. ne spunea că ține reciclarea în „ferestrele" cînd apar unele stagnări în producție. În multe întreprinderi nu se practică o reciclare diferențiată, în raport cu gradul de pregătire profesională a muncitorilor, ci se prezintă tuturor (dacă se fac astfel de expuneri) aceleași probleme și la același nivel. Există încă o insuficientă preocupare pentru latura teoretică, chemată să dea muncitorilor un orizont mai larg care să le permită să acționeze independent, în deplină cunoștință de cauză. Am prezentat la această rubrică experiența bună de la Combinatul de fibre sintetice, unde reciclarea a fost așezată pe baze solide în raport cu gradul de pregătire profesională a muncitorilor, urmărindu-se obiective precise. Reamintind însă experiența de la C.F.S. nu vrem să o recomandăm ca rețetă. Fiecare întreprindere trebuie să-și propună obiective proprii de realizat în cadrul reciclării profesionale și metodele adecvate de lucru.

Anul care se încheie a însemnat un pas înainte și în ceea ce privește specializarea inginerilor, maiștrilor și tehnicienilor, care prin cursurile și seminariile la care au participat au reușit să pătrundă mai adînc în subtilitățile tehnicii și tehnologiilor de producție. De asemenea, trebuie reținut faptul că conducătorii formațiilor de lucru au primit în acest an multe cunoștințe despre munca cu oamenii. În privința aceasta o bună experiență au unitățile din industria chimică ieșeană, experiență care ar putea fi studiată cu folos de toate celelalte întreprinderi.

Sarcini deosebite în acțiunea de pregătire profesională a personalului revin noilor unități economice, care vor intra în funcțiune în viitorul cincinal. Apreciem recrutarea cadrelor prin testarea aptitudinilor pentru meseria aleasă — metodă care s-a impus în ultimul timp (la „Tehnoton", de exemplu) și care și-a dovedit eficiența. Pentru noile întreprinderi sînt însă necesare eforturi în vederea dezvoltării spiritului de disciplină, de răspundere pentru îndeplinirea sarcinilor de producție chiar din prima zi de lucru. Este un obiectiv care se poate realiza în condiții bune, dacă, așa cum ne spunea un maistru de la I.M.M.R. Pașcani (citat la o rubrică a noastră) conducătorii de formații de lucru vor fi aleși din rîndul celor mai buni muncitori și maiștri.

Încheind astăzi această rubrică, redacția nu va abandona problemele calificării cadrelor. În anul care vine vom fi în continuare prezenți în mijlocul colectivelor de muncă, urmărind, în spiritul noilor sarcini de producție, modul cum oamenii își apropie tot mai mult „secretele" profesiei lor.

Concluzie la rubrica noastră din acest an

Un arc de triumf

(urmare din pag. 1)

o dată, profunda înțelepciune și impresionanta capacitate de analiză a problemelor fundamentale ale epocii noastre.

Prin glasul conducătorului său autorizat și respectat, poporul român a propulsat pe cerul lumii contemporane un vast arc al ideilor înaintate, o vibrantă chemare la luciditate, bunăvoință și înțelegere.

Analizînd profundele schimbări în dezvoltarea social-politică a lumii și creșterea avîntului forțelor revoluționare ; punînd în lumină vie politica externă a României cu toate statele, militînd pentru traducerea în viață a dezideratului vital al popoarelor europene de întărire a securității și colaborării pe continent, pentru lichidarea subdezvoltării și făurirea noii ordini economice internaționale ; propunînd căi și modalități concrete privind dezarmarea generală și, în primul rînd, dezarmarea nucleară, subliniind rolul maselor populare, al popoarelor, al parlamentelor în determinarea cursului nou, pozitiv al vieții politice internaționale, subliniind relațiile Partidului Comunist Român cu partidele comuniste și muncitorești, cu alte partide și organizații progresiste, tovarășul Nicolae Ceaușescu a propus tuturor statelor, tuturor popoarelor, spre o largă dezbatere, probleme esențiale pentru destinele păcii și civilizației contemporane.

Constatăm cu mîndrie că ne aflăm în fața unui remarcabil exemplu de înțelegere a vremurilor în care trăim, exemplu care, prin puterea sa de convingere, situează România socialistă pe cele mai înalte trepte ale unui vechi, trainic și binemeritat prestigiu internațional.

Din nou cuvinte de laudă

(urmare din pag. 1)

tori de valoare zootehnică foarte ridicată.

Se înțelege că unitățile care au respectat întocmai linia unitară indicată de trust în privința exploatării taurinelor au obținut și producțiile cele mai mari. Este vorba, desigur, în primul rînd de I.A.S.-urile Tîrgu Frumos și Miroslava care au urcat la peste 4.000 l. în medie pe vacă furajată.

În legătură cu perspectivele se poate afirma deja cu certitudine că în 1976 se va lua un start bun. Producția de lapte este mai mare ca în aceeași perioadă a anului trecut, baza furajeră pentru stabulație e asigurată, iar terenurile pentru viitoarele culturi de nutreț sînt arate și fertilizate în întregime. Cu însămînțările din primăvară, ponderea lucernei în structura culturilor furajere va atinge 61 procente — ceea ce e foarte bine. Tot atunci se vor reface prin reînsămînțare încă 500 de hectare de pajiști naturale. Totodată, prin dotarea cu remorci distribuitoare de nutreturi se va încheia și procesul de mecanizare a principalelor lucrări în zootehnie.

Dar mai mult ca baza materială contează, firește, hotărîrea oamenilor de a face totul pentru a menține zootehnia de stat ieșeană pe același loc de frunte.

Litoralul nu și-a închis porțile

E iarnă și totuși Litoralul românesc nu și-a închis porțile. Toate stațiunile de pe Litoral stau la dispoziția turiștilor din țară și de peste hotare.

Ce oferă Litoralul în această perioadă?

În urma măsurilor luate de Centrala de turism a O.N.T. — Litoral, de la Mamaia pînă la Mangalia există în prezent peste 7.000 locuri încălzite. Bineînțeles că prețul pensiunii complete pe zi este mult redus.

Desigur că o pondere importantă în timpul iernii o are activitatea de tratament, folosindu-se din plin condițiile terapeutice pe care le posedă Litoralul românesc. Pentru valorificarea lor superioară s-a urmărit în permanență folosirea capacităților existente și construirea de noi baze de tratament și spații de cazare încălzite. În anii actualului cincinal s-au dat în folosință noul Centru de recuperare medicală și fizioterapie cu 2.500 de locuri în Eforie Nord, un centru permanent de tratament balnear în stațiunea Neptun, hotelul sanatorial Mangalia cu 518 locuri și altele. La hotelul Europa se dau consultații și se efectuează tratamente cu Gerovital și Aslavital, precum și cu cel mai recent produs românesc care și-a cîștigat o faimă internațională — extractul de nămol Pell-Amar.

Nu lipsesc, în timpul sezonului rece, nici posibilitățile de petrecere a timpului liber cît mai plăcut. Excursii pe Litoral, croaziere pe Marea Neagră, piscine acoperite și toate instalațiile aferente distracțiilor stau la îndemîna turiștilor.

Și pentru că ne apropiem de finele anului merită a fi reținut că Centrala O.N.T. — Litoral pregătește Revelionul '76, punînd la dispoziția celor dornici 8.000 de locuri.

AL. MONTEORU
Foto : N. CICU

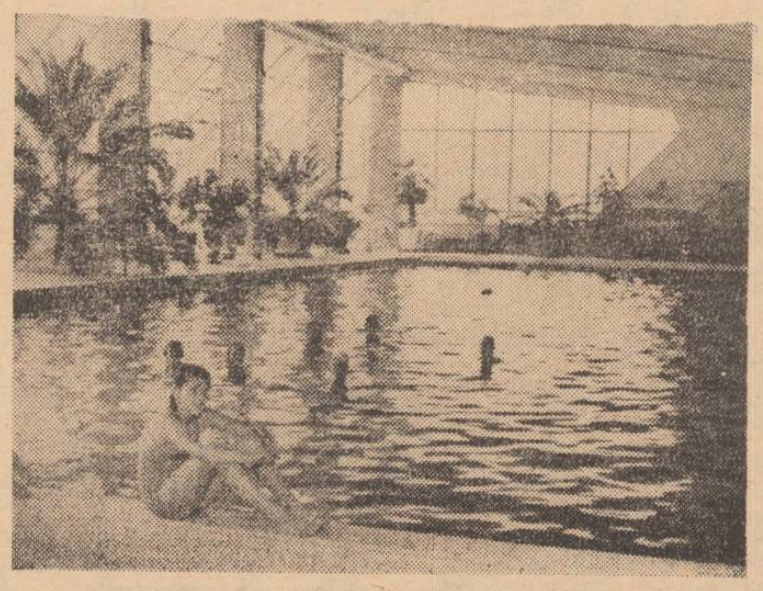

Piscina Centrului de fizioterapie și tratament Eforie-Nord

VIAȚA CULTURALĂ

● În cadrul manifestărilor dedicate zilei de 30 Decembrie, la Trustul de construcții, muzeograful Rodica Radu a prezentat expunerea „Tradiții ale luptei revoluționare ieșene". A urmat un recital de poezie patriotică, la care și-au dat concursul Florin Mihai Petrescu, Silviu Rusu, Emilian Marcu și Alexandru Tacu.

● La Casa armatei din Iași s-a deschis expoziția de artă plastică a membrilor cenaclului „Theodor Pallady" de pe lîngă Centrul județean de îndrumare a creației populare și a mișcării artistice de masă. Expoziția, dedicată zilei de 30 Decembrie, cuprinde lucrări inspirate din actualitatea socialistă a țării

● Spectacolul intitulat „Slăvim patria și partidul", realizat de elevi ai Grupului școlar de construcții industriale, s-a bucurat de aprecieri din partea participanților. Printre cei aplaudați se numără recitatorii Viorica Protea, Virginia Ștefanache, Vasile Ciobîrcă, Aurelia Spătaru și alții.

● La concursul interjudețean al brigăzilor artistice din întreprinderi de transporturi și telecomunicații, formația de la I.M.M.R. Pașcani a obținut locul II. În cadrul fazei zonale a concursului „Retorta de argint", desfășurată la Piatra Neamț, la care au participat brigăzi artistice, soliști vocali de muzică populară și ușoară, recitatori și autori de texte satirice din unități ale industriei chimice, formațiile ieșene de la I.P.M.P. și Întreprinderea de antibiotice au obținut premiile I și, respectiv, II. De asemenea, recitatorii Sanda Alexandru (I.P.M.P.) și Rodica Cernescu (Întreprinderea de antibiotice) au obținut premiul I. Interpretul unui text satiric, Radu Atanase, de la I.P.M.P., a obținut premiul II.

Un convingător tablou

(urmare din pag. 1)

reale de finanțare a dezvoltării țării noastre în anul viitor. Legătura dintre aceste acte normative rezultă din aceea că îndeplinirea planului unic în ce privește realizarea sarcinilor de producție, reducerea cheltuielilor, folosirea intensivă a tuturor capacităților și rezervelor existente, creșterea rodniciei muncii asigură și realizarea integrală a veniturilor înscrise în buget, temeinicia repartizării și folosirii acestora.

Convingător tablou al dezvoltării economice și sociale a țării noastre în anul viitor, cele două legi ne conferă siguranță, ne dau o vie satisfacție. De aceea, nu va trebui precupețit nici un efort pentru onorarea la timp a mobilizatoarelor sarcini care ne stau în față, pentru aplicarea lor neîntîrziată. Așa cum sublinia tovarășul **NICOLAE CEAUȘESCU** în recenta Expunere prezentată la Marea Adunare Națională, „... adoptarea planului pe 1976 și aprobarea politicii interne și externe a României vor deschide perspective noi de înaintare fermă a țării pe calea progresului și prosperității, de înfăptuire a Programului partidului, adoptat de Congresul al XI-lea și care corespunde pe deplin intereselor vitale ale poporului nostru, cauzei generale a socialismului, colaborării și păcii în lume".

în 24 de ore

Radio Iași

Programul de seară (23 decembrie) : 16.30 Cotidian sonor ; 18.00 Cîntecul care mi-e drag ; 18,20 În emisie, tinerețea ; 18.50 Cîntece despre neam și țară ; 19,00 Buletin de știri ; 19.05 Grai și suflet românesc ; 19.30 Pe portativul undelor, melodia preferată ; 20.00 Teatru scurt : „Fin și căluțul alb al văzduhului" ; Muzică ; 20.30 Pagini orchestrale din opere ; 20.45 Tineri interpreți de muzică populară ; 21.00 Buletin de știri ; 21.05 Revista melodiilor ; 21.30 „O sumă de cuvinte" ; 21.40 Suplimentul revistei melodiilor — continuare.

Programul de dimineață (24 decembrie) : 6.00—8.30 Emisiune de actualități și muzică.

Televiziune

9,00 Teleșcoală ; 10.00 Emisiune de educație estetică ; 10,20 Film artistic : Tom Sawyer ; 11,45 Muzică populară ; 11,55 Telex ; 12,00 Închiderea programului ; 16,00 Teleșcoală ; 16,30 Curs de limbă franceză ; 17,00 Telex ; 17,05 Cinbinium '75. Imagini dintr-un film ; 17,45 Scena. Emisiune de actualitate și critică teatrală ; 18,05 Pentru sănătatea dv. ; 18,15 Lecții Tv. pentru lucrătorii din agricultură ; 18,45 Teleglob : Ghana. Documentar ; 19,00 Spre noi împliniri. Cîntă corul „Hilaria" al Casei de cultură din municipiul Oradea, județul Bihor, la 100 de ani de activitate ; 19,20 1001 de seri ; 19,30 Telejurnal ; 20,00 Documentar Tv. : Economia românească la confluență de cincinale ! ; 20,20 Seară de teatru : „Gaițele" de Alex. Kirițescu. Premieră Tv. ; 22,10 24 de ore.

Cinematografe

Tineretului, orele 9.15 ; 14.45 ; 17.20 ; 20.15 : „Neamul Șoimăreților". **Copou**, orele 9.00 ; 11.00 ; 15.00 ; 17.00 ; 19.00 ; 21.00 : „Noaptea artificiilor". **Victoria**, orele 9.00 ; 11.00 ; 15.00 ; 17.00 ; 19.00 ; 21.00 : „Polițista". **Republica**, orele 9.00 ; 11.00 ; 15.00 ; 17.00 ; 19.00 ; 21.00 : „Ultimul bal la piscina din Roznov". **Nicolina**, orele 16.00 ; 18.00 ; 20.00 : „Telegrame".

În județ. Pașcani : Casa de cultură : „Piedone, comisarul fără armă". **Clubul C.F.R.** : „Din copilăria mea". **Tg. Frumos** : „Incredibilele aventuri ale unor italieni în Rusia". **Hîrlău** : „Pavlinka".

Timpul probabil

Vreme în încălzire ușoară cu cerul noros la acoperit. Se vor semnala precipitații slabe sub formă de ploaie, lapoviță și ninsoare. Vîntul va prezenta intensificări locale din sectorul nord-vestic. Temperaturile minime vor oscila între minus 2 grade și plus 2 grade, iar cele maxime între plus 3 și plus 8 grade ; pe alocuri se va semnala polei.

Medalion Anny Braesky

Astăzi, 23 decembrie, ora 20, la postul de radio București (programul II) se va transmite profilul teatral, dedicat artistei emerite Anny Braesky, de la Teatrul Național din Iași. Semnatarul emisiunii : N. Barbu. Medalionul cuprinde ilustrații interpretative din diferite spectacole în care actrița a avut remarcabile succese.

Ați scris ziarului...

● **F. Mihăilescu, str. Albineț nr. 7, Iași** : Nu se mai sună cu clopoțelul pe stradă în scopul anunțării ridicării gunoiului menajer. În viitor se va suna la poarta cetățenilor. ● **Natalia Cristea, str. Alex. cel Bun, Bl. H 21, Iași** : Fiul dv., Marcel, a beneficiat de contravaloarea practicii de vară (productivă). ● **Vasile Colotilă, electromecanic, brigada cabluri interurbane, Iași** : Primindu-se un răspuns mai explicit, Comitetul oamenilor muncii de la Direcția județeană P.Tc. va lua în discuție cererea dv. ● **I. Ulmescu, Iași** : Sesizarea dv. a condus la adoptarea unor măsuri care să înlăture aspectele necivilizate pe care le produc unele persoane în stare de ebrietate prin grădina Copou. ● **Petru Butnaru, satul Cîrniceni, comuna Țigănași** : Mama dv. are obligația de a cere prin Judecătoria Iași înregistrarea tardivă a nașterii, urmînd ca apoi, în baza hotărîrii să puteți intra în posesia certificatului de naștere. ● **Ioan Pricop, comuna Cotnari** : Terenurile ce se atribuie pentru construcția de locuințe proprietate personală trebuie să fie în perimetrul construibil al localităților cu respectarea schițelor de sistematizare. ● **Vasile Ciobanu, satul Balș, comuna Tg. Frumos** : Toți cetățenii proprietari de oi sînt obligați să achite taxele de pășunat stabilite, neexistînd posibilitate legală de a se acorda scutiri.

A. ALEXANDRU

SPORT-sport-SPORT

Spicuiri din calendarul anului 1976 pentru sporturile de masă

Răsfoind calendarul competițiilor sportive pe anul 1976, întocmit de Inspectoratul școlar, Comitetul județean al U.T.C., Consiliul județean al Organizației pionierilor și C.J.E.F.S., ne putem da seama că programul mișcării sportive din județul Iași pe anul viitor își propune să facă un salt valoric.

Principala competiție sportivă a anului viitor, ce se detașează din multitudinea de întreceri, este „Cupa tineretului". Marea întrecere cuprinde nu mai puțin de 14 ramuri de sport, asigurînd o continuitate a practicării exercițiilor fizice și sportului pe întreg parcursul anului, după preferințe, de la cei de 6 ani pînă la cei de 30 de ani. Ediția 1976 conferă competiției republicane a sportului de masă un interes în plus : toate cele 14 ramuri sportive au finale pe țară. Iașul va fi gazda finalelor la gimnastică (elevi 14—19 ani : 10—11 aprilie), înot, tir și orientare turistică (pionieri și școlari 10—14 ani ; 13—15 august) și o fază interjudețeană la fotbal (7—8 august) pentru tinerii din mediul rural. Ediția de iarnă a olimpiadei sportului nostru de masă a început. În ianuarie-februarie 1976, vor fi desemnați campionii județeni la sanie, schi, patinaj și tenis de masă. Urmează să intre în întreceri cei ce îndrăgesc gimnastica, atletismul, tirul, tenisul, șahul etc.

Calendarul sportiv al anului 1976 are prezente în filele sale și alte competiții de masă ce au devenit tradiționale pentru mișcarea sportivă din județul Iași : divizia școlară de atletism, crosurile tineretului, mărțișorului, de primăvară, al bobocilor, de toamnă, al Iașului etc. La toate aceste competiții se adaugă întreceri ale sportivilor de performanță, care în anul viitor sînt hotărîți să ridice pe o treaptă mai înaltă ștacheta valorilor sportului ieșean. La nivelul școlilor, facultăților, întreprinderilor, instituțiilor și satelor, calendarul județului este întregit cu alte numeroase manifestări și competiții.

V. VACARIȚA, coresp.

BOX Două locuri I pentru Voința Iași

Între 17 și 20 decembrie, la Galați s-a desfășurat competiția de box dotată cu „Centura Dunării", rezervată juniorilor. Au participat boxeri din județele Brăila, Buzău, Galați, Iași, Prahova și Tulcea. Cei 6 pugiliști de la Voința Iași, antrenați de C-tin Vasiliu, s-au clasat pe următoarele locuri : I — C-tin Condurat (pană) și Dan Pasniciuc (ușoară) ; II — Petre Feraru (semimuscă) și Mircea Bubucea (semiușoară) ; III — Petru Acatrinei (cocoș) și Doru Ursache (semiușoară).

TIR Silviu Grosaru, campion național!

Sîmbătă și duminică, poligonul Dinamo din Capitală a găzduit întrecerile campionatului național de pușcă cu aer comprimat, la care au fost prezenți și reprezentanții Universității ieșene. Elevii antrenorilor Rodica Apetroaiei și Nicolae Cojocaru au avut o comportare excelentă. Silviu Grosaru a obținut locul I — campion național la juniori cu 380 pct. El a fost selecționat în lotul național pentru apropiatele campionate europene. Echipa de juniori, formată din Silviu Grosaru, Dan Butnaru și Viorel Dumitru, s-a clasat pe locul III, obținînd medalia de bronz, cu 1.099 pct., la egalitate cu ocupanta locului II — Olimpia București.

BASCHET, DIV. A Unu la unu!

Familia nu prea mare (dar solidă și fidelă) a suporterilor baschetului ieșean a făcut un... salt peste generații, asistînd la cele două confruntări dintre Politehnica și I.C.E.D. București, în care jucătorii ieșeni i-au întîlnit pe Cîmpeanu, Bulat, Dikai, Predulea și Haneș, adică pe adversarii de-acum mai bine de-un deceniu ai lui Vișoianu, Todirașcu, Chioreanu, Voroneanu (!?). Un duel inegal sub raport psihologic, dar care sperăm să fie echilibrat de ieșeni prin capacitățile lor fizice superioare, prin vivacitate, prin tinerețe. Dar, sîmbătă, I.C.E.D. a jucat mai... tinerește și a cîștigat cu 77—67 (43—33).

Luptă pentru balon.
Foto : D. ROTARU, coresp.

Duminică, ieșenii au abordat partida, în fine, tinerește. Cîteva bune minute (la mijlocul primei reprize și în finalul celei de-a doua) de joc în viteză, cu pătrunderi incisive ale ieșenilor sub panoul advers au scos din... prîză rutinata formație bucureșteană, asigurîndu-le gazdelor conducerea permanentă și o victorie meritată la scorul de 64—57 (37—30). Deci, 1—1.

A arbitrat cuplul Sarossi—Szabo din Cluj, cu multe greșeli. Nu vrem să trecem nereușitele baschetbaliștilor Politehnicii numai pe seama erorilor de arbitraj, dar nu știm cum se face că, în ultimul timp, mai toți „cavalerii fluierului" care au oficiat în Sala sporturilor au „greșit", cu precădere, în favoarea oaspeților !

GH. VASILIU

BASCHET, DIV B Ieșencele s-au revanșat

Duminică, în ultima etapă a turului al doilea al diviziei B de baschet, echipa Universității Iași și-a luat o frumoasă revanșă în fața principalei rivale, Știința Constanța, pe terenul acesteia. Partida a fost dominată cu autoritate de ieșence, care, în minutul 34, aveau un avans de 15 puncte ! Eliminarea jucătoarelor Apraloe și Pricop (cu cîte cinci greșeli personale) a mai scăzut cu ceva din potențialul echipei, fapt care a permis adversarelor să se apropie, în final, la un coș. Scor final : 54—52 (36—28) în favoarea Universității. Cu această victorie, elevele antrenorului Dan Pavelescu iau o opțiune serioasă în lupta pentru cîștigarea seriei și calificarea în turneul de baraj.

AL. NOUR, coresp.

SPECTATOR

Pe tapet, iarna

Previziuni meteorologice optimiste vin iar să ne... încălzească. Vom avea, se pare, geruri și căderi abundente de zăpadă. Ni se promite zăpadă albă și pufoasă, ca pe vremea bunicilor. Iarnă veritabilă. Pe tapet, iarăși, deci, întrebarea de sezon : unde vom practica, la Iași, schiul, patinajul și săniuța ? În case, televiziunea ne aduce imagini din basme cu brazi împovărați de nea, cu bolizi în slalom și cu flori albe de lotus arcuindu-se pe luciul patinoarelor. Dar noi ? Mă bate gîndul că vom avea iar parte de patinoare pe Bahlui și Ciric și așta datorită mercurului strîns în termometre. Vom bîjbîi din nou, oare, peste stratul gros în căutarea unei posibile pîrtii pentru schiuri la Bîrnova ? Mă urmărește cu insistență teama că vom îngheța pe cele dealuri din preajma Iașului, ca în alți ani, pentru a dibui vreo sută de metri de pantă, aptă pentru coborîrea cu săniuța. Cabana de la Bîrnova este ea pregătită pentru a-i adăposti pe flămînzii de zăpadă și ozon ?

IOAN SACHELARIE

ȘAH S-a încheiat campionatul municipal

A luat sfîrșit campionatul municipiului Iași, la care au participat 12 jucători. Pe primul loc, fără să piardă nici o partidă, s-a clasat cunoscutul jucător ieșean Grigore Mariniuc, care devine astfel campionul Iașului pe 1975. Inginer la Institutul de proiectări, în vîrstă de 42 de ani, făcînd parte din asociația sportivă Țesătura Iași, Gr. Mariniuc are o bună pregătire teoretică în șah, reușind în ultimii ani rezultate tot mai bune.

Iată clasamentul complet : 1. Grigore Mariniuc 8 p. ; 2. Minodor Cojocaru 7½ p. ; 3—4 Radu Ungureanu și Radu Mihăilescu cîte 7 p.; 5. Viorel Giurgea 6½ p. ; 6. Iorgu Tașcă 6 p. ; 7. Const. Blănaru 6 p. ; 8. Viorel Nichifor 5 p. ; 9. Constantin Carp 4½ p. ; 10. Virgil Arsintescu 3½ p. ; 11. Vasile Ciortan 3 p. ; 12. Nec. Bohosievici 2 p.

Păcat că de la întreceri au lipsit jucători consacrați ca Adrian Marcovici, Boris Ponomarev, Dumitru Rădulescu, Nicolae Doroftei, toți foști campioni ai Iașului. Maestrul internațional V. Vaisman a participat în această perioadă la finala campionatului republican.

GH. PONCU
președintele Comisiei județene de șah

Radar

● **Ce-ai făcut, Mardare ?** Acum două zile, Neculai Mardare, angajat la T.C.I., a fost surprins de organele miliției conducînd un autoturism neînmatriculat, căruia-i pusese un număr fals de circulație. Ca-n filme. Numai că dosarul de cercetare penală care i se întocmește este autentic...

● **Acrobatul.** O originală metodă de a învăța conducerea a fost practicată, tot duminică, de Eugen Radu, din Iași, posesorul autoturismului 1-IȘ-6859. În vederea susținerii examenului de conducere, el s-a apucat să facă exerciții la volan după ce consumase ceva alcool. Nici tu aprobare, nici tu instructor... În urma aplicării acestei „metode", autorul ei va fi nevoit să-și amîne data prezentării la examen...

● **De la băutură.** Lui Ion Vasiliu, de la Autobaza nr. 2 Iași, nu i-a ajuns că a băut mai mult decît era necesar și ar fi trebuit să se ducă la culcare. S-a mai și urcat la volanul autovehiculului, pornind în cursă. Drept urmare, a accidentat grav o persoană. În loc să-i dea primul ajutor, a fugit de la locul faptei. Pentru toate cîte s-au adunat, va plăti cu vîrf și îndesat. Și cînd te gîndești că totul a pornit de la băutură...

● **Cunoașteți regulile de circulație ?** Nu-i rău ca, măcar din cînd în cînd, să ne întrebăm dacă știm să circulăm. Mai ales că ne ajută și organele de miliție. Numai în săptămîna trecută, acestea au organizat concursuri pe teme de circulație, ședințe cu populația urbană și rurală, cu conducători auto, analiza activității instructorilor Școlii de șoferi amatori etc. Fiecare dintre noi, participanții la traficul rutier, poate contribui la diminuarea numărului evenimentelor de circulație. Cu condiția ca fiecare să cunoască și să respecte legislația în vigoare.

GH. MATEI
(date primite de la organele de miliție)

La 1 ianuarie 1976
va avea loc
TRAGEREA EXTRAORDINARĂ
PRONOEXPRES
A REVELIONULUI
Se acordă
— **Autoturisme** „DACIA 1300" și „SKODA S. 100"
— **Excursii** la alegere în :
U.R.S.S., CEHOSLOVACIA, GRECIA, TURCIA, Olimpiada de la MONTREAL — CANADA.
— **Bani**
— Cîștiguri fixe și variabile
— Se extrag în total 38 de numere
— Se efectuează 7 extrageri.
VÎNZAREA BILETELOR : pînă miercuri, 31 decembrie 1975.
Cumpărați cadouri celor dragi, BILETE LA TRAGEREA EXTRAORDINARĂ PRONOEXPRES A REVELIONULUI din 1 ianuarie 1976.

OFICIUL JUDEȚEAN PENTRU CONSTRUIREA ȘI VÎNZAREA LOCUINȚELOR IAȘI

aduce la cunoștința solicitanților cuprinși în listele de prioritate de la nr. 1 la nr. 5 inclusiv și care nu au angajat sau contractat alte apartamente, că pune în vînzare joi, 25 decembrie 1975, ora 9,30, în sala de ședințe din str. Ștefan cel Mare nr. 47 — 49, apartamente cu 1, 2, 3 și 4 camere confort I în blocurile B — 1 și Colț din Iași, str. Dobrogeanu Gherea și Ștefan cel Mare, cu punere în funcțiune în semestrul II — 1976.
Solicitanții vor prezenta în ședință buletinele de identitate (soț — soție) și extrasul de cont.

I.J.E.COOP. IAȘI

anunță deținătorii de dovezi pentru porumb, destinat contractanților de animale, eliberate de I.I.C. Iași, să se prezinte de urgență în vederea ridicării acestuia de la unități.
În caz de neridicare, pînă la data de 31 decembrie 1975, dovezile își vor pierde valabilitatea.

COOPERATIVA „MOBILĂ ȘI TAPIȚERIE" IAȘI

angajează :
— SCULPTORI ÎN LEMN CALIFICAȚI SAU ABSOLVENȚI AI ȘCOLII POPULARE DE ARTĂ, SECȚIA SCULPTURĂ.
Cei interesați se vor adresa la Cooperativa „Mobilă și Tapițerie" Iași, str. Bradului nr. 5, telefon 32099 — 17035.

OFICIUL JUDEȚEAN DE TURISM IAȘI

mai dispune de un număr limitat de locuri la excursia, organizată cu ocazia petrecerii revelionului, pe traseul : Iași—Cotnari—Ipotești—Suceava—Stupca—Humor — Voroneț—Valea Moldovei — Iași. Plecarea, în 31 decembrie, ora 8, întoarcerea, în 2 ianuarie, ora 20.
Înscrierile și informații suplimentare, la sediul oficiului.

ÎN ATENȚIA CUMPĂRĂTORILOR !

În vederea aprovizionării instituțiilor și întreprinderilor cu articole alimentare și industriale pentru organizarea pomului de iarnă 1976, întreprinderile comerciale din județul Iași au stabilit desfacerea acestor produse cu virament, prin următoarele magazine :
— **I.C.S. mărfuri alimentare Iași**, prin toate magazinele alimentare cu autoservire din municipiul Iași.
— **Magazinul universal „Moldova"** pentru toate articolele industriale.
— **I.C.S. mărfuri industriale Iași :**
— Magazinul 51 mic-gros Piața Unirii bloc 9, pentru articole textile
— Magazinul 127, Foto-muzică, străpungerea Ștefan cel Mare nr. 3
— Magazinul 126, jucării—str. Lăpușneanu nr. 24
— Magazinul 131, jucării—piața Podu —Roș
— Magazinul 157, jucării—cartierul Alexandru cel Bun.
— **I.C.S. mixt Pașcani :**
— Magazinul 4 alimentar cu autoservire din complexul comercial Siretul —strada Gării
— Magazinul 6 alimentar cu autoservire din strada Ștefan cel Mare.
— Magazinul sport-jucării din strada Ștefan cel Mare, parter, bloc A
— Magazinul confecții copii, strada Ștefan cel Mare.

PE MERIDIANELE GLOBULUI

Miting organizat de P.C. Portughez în sprijinul reformei agrare

LISABONA 22 (Agerpres)

La Lisabona a avut loc un miting, organizat de Partidul Comunist Portughez, în sprijinul reformei agrare. Luînd cuvîntul, A. Gervaiso, membru al C.C. al P.C.P., a relevat că reforma agrară reprezintă o cucerire majoră a revoluției de la 25 aprilie. Ea a adus transformări în modul de viață al oamenilor muncii de la sate și a pus capăt, practic, exploatării de către marii moșieri a proletariatului agricol, care reprezintă aproape 90 la sută din populația activă de la sate, a spus vorbitorul. El a relevat că în sudul țării exproprierea latifundiilor a fost, practic, încheiată, ceea ce înseamnă că puterea marilor moșieri a fost lichidată în sudul Portugaliei.

În provincia Alentejo, în prezent funcționează 180 de gospodării agricole colective, a căror creare a contribuit la lichidarea șomajului în rîndul lucrătorilor agricoli.

Sesiunea Adunării Naționale a R. D. Vietnam

HANOI 22 (Agerpres). — La Hanoi au început, luni, lucrările sesiunii Adunării Naționale a R.D. Vietnam. La deschiderea sesiunii au participat Ton Duc Thang, președintele R.D.V., Truong Chinh, președintele Comitetului Permanent al Adunării Naționale, Fam Van Dong, prim-ministru, alți conducători de partid și de stat din R.D. Vietnam.

Printre problemele înscrise pe ordinea de zi a actualei sesiuni se află raportul privind rezultatele Conferinței politice consultative asupra reunificării naționale pe linie de stat a Vietnamului, raportul guvernului privind unele modificări în împărțirea administrativ-teritorială a țării, planul și bugetul de stat pe anul 1976.

Congresul Partidului Comunist din Cuba

HAVANA 22 (Agerpres)

În continuarea lucrărilor primului Congres al Partidului Comunist din Cuba, participanții la dezbateri au adoptat o serie de rezoluții. Între acestea se află rezoluția privind directivele primului plan cincinal, pe perioada 1976—1980. O altă rezoluție se referă la noul sistem de conducere a economiei naționale, bazat pe calculul economic.

Au fost adoptate, de asemenea, rezoluții cu privire la constituirea organelor locale ale puterii de stat pe întreg teritoriul țării, documentul referitor la problema agrară și relațiile cu țărănimea, precum și în legătură cu asigurarea deplinei egalități în drepturi a femeilor cu bărbații. Participanții au aprobat, totodată, rezoluția privind politica internațională.

În legătură cu acțiunea teroristă a unui grup de comando la Viena

ALGER 22 (Agerpres). — Grupul de comando care, în dimineața zilei de 21 decembrie, a pătruns în sediul O.P.E.C. din Viena, unde se desfășurau lucrările celei de-a 46-a Conferințe ministeriale a Organizației țărilor exportatoare de petrol, luînd ostatici din rîndul participanților, a părăsit, luni dimineață, capitala Austriei, la bordul unui avion aparținînd companiei „Austrian Airlines". În avion se aflau și 33 de ostatici, între care miniștrii petrolului a nouă țări membre ale O.P.E.C.

Avionul a aterizat, luni la amiază, pe aeroportul din Alger. În urma tratativelor desfășurate între autoritățile algeriene, reprezentate de ministrul afacerilor externe, Abdelaziz Bouteflika, și grupul de comando, cea mai mare parte a ostaticilor au fost eliberați, între aceștia aflîndu-se și ministrul algerian al energiei și industriei, Belaid Abdessalem.

După aprovizionarea cu carburant și alimente, aparatul a decolat, în cursul după-amiezii, într-o direcție necunoscută. Printre ostaticii rămași la bordul avionului se numără miniștrii petrolului ai Arabiei Saudite, Irakului, ministrul de interne al Iranului și șefii delegațiilor la Conferința O.P.E.C. din Libia, Kuweit, Qatar și Emiratele Arabe Unite. Ministrul de externe algerian a declarat că avionul va face escale succesive în mai multe capitale arabe, unde ostaticii respectivi vor fi eliberați. El a adăugat, totodată, că ministrul algerian al energiei și industriei, Belaid Abdessalem, s-a alăturat de bunăvoie grupului de ostatici de la bordul avionului din spirit de solidaritate cu aceștia.

Situația din Argentina

BUENOS AIRES 22 (Agerpres)

Un comunicat al Cartierului General al forțelor aeriene argentiniene difuzat luni a anunțat că grupul de ofițeri „rebeli din cadrul forțelor aeriene, care au ocupat, începînd de joi, baza aeriană Moron și partea militară a aeroportului metropolitan din Buenos Aires, s-au predat și se supun autorității centrale.

Un purtător de cuvînt al forțelor aeriene a anunțat, după cum relatează agenția United Press International, că liderul rebelilor, generalul Orlando Capellini, și alți ofițeri au fost puși sub stare de arest și vor fi judecați de Curtea Marțială.

Orientul Apropiat

Încordarea se menține în Liban

BEIRUT 22 (Agerpres). — În Beirut, ziua de luni nu a marcat nici un progres spre normalizare, deși situația a fost relativ calmă în zona centrală a orașului. Luptele au continuat însă cu intensitate în suburbii. Confruntările cele mai puternice au avut loc la Zahle, oraș aflat la 40 km est de Beirut, unde, potrivit datelor furnizate de poliție, 11 persoane și-au pierdut viața. De asemenea, la Tripoli, situația a fost caracterizată ca „foarte încordată" în contextul creat după asasinarea, în urmă cu două zile, a guvernatorului Libanului de nord.

★

BEIRUT 22 (Agerpres). — Palestinienii nu sînt parte în conflictul libanez și depun toate eforturile pentru a se pune capăt definitiv situației de criză din această țară — a declarat duminică seara, la Beirut, Farouk Kaddoumi, membru al Comitetului Executiv al Organizației pentru Eliberarea Palestinei, șeful Departamentului politic al O.E.P. Subliniind că mișcarea palestiniană nu a fost parte implicată în conflictul intern libanez, Kaddoumi a declarat că acesta nu este util nici Libanului nici mișcării palestiniene. O.E.P., a spus el, se pronunță pentru independența, suveranitatea și integritatea Libanului.

TELEX ■ TELEX ■ TELEX

● BELGRAD

Luni a sosit la Belgrad, într-o vizită oficială, tovarășul Ion Ursu, președintele Consiliului Național pentru Știință și Tehnologie. În aceeași zi, au început convorbirile dintre Ion Ursu și Trpe Iakovlevski. Au fost abordate probleme privind colaborarea pe termen lung dintre România și Iugoslavia în domeniul cercetării științifice.

● SOFIA

La 22 decembrie au început la Sofia lucrările celei de-a XII-a sesiuni a Comisiei mixte guvernamentale româno-bulgare de colaborare economică și tehnico-științifică. În centrul atenției actualei sesiuni se află sarcinile trasate de tovarășii Nicolae Ceaușescu și Todor Jivkov pentru lărgirea și adîncirea în continuare, în perioada următorului cincinal, a colaborării și cooperării economice și tehnico-științifice dintre România și Bulgaria.

● CANBERRA

Noul premier australian, Malcolm Fraser, și cei 23 de membri ai guvernului său, aleși în urma alegerilor de la 13 decembrie a.c., au depus luni jurămîntul în fața guvernatorului general al Australiei, John Kerr.

● MADRID

Reîntors, luni, la Madrid, la încheierea unui turneu vest-european, care a inclus Stockholm-ul și Bonn-ul, secretarul general al Partidului Socialist Muncitoresc Spaniol — aflat în ilegalitate — Felipe Gonzales, a declarat că guvernul format imediat după încetarea din viață a lui Franco și-a declarat pînă acum doar intențiile în ce privește democratizarea Spaniei. „Pînă acum nu a fost vorba de un program, de un calendar de transformare a țării, și tocmai aceasta este ceea ce așteaptă poporul", a spus liderul P.S.M.S.

● ROMA

Duminică după-amiază au luat sfîrșit la Genova, după cinci zile de dezbateri, lucrările celui de-al XX-lea Congres al Federației Tineretului Comunist Italian (F.G.C.I.). În încheierea lucrărilor congresului a luat cuvîntul secretarul general al Partidului Comunist Italian, Enrico Berlinguer, care a arătat că cel de-al XX-lea Congres al F.G.C.I. „a confirmat aderiunea profundă și semnificativă a tineretului comunist la linia strategică și la perspectivele P.C.I.".

● BAGDAD

La Bagdad au început lucrările primei sesiuni a Comisiei mixte de comerț și cooperare economică și tehnică româno-irakiană. În cadrul lucrărilor, cele două părți examinează evoluția ascendentă a relațiilor economice dintre Republica Socialistă România și Republica Irak, posibilitățile concrete de dezvoltare continuă, pe baze reciproc avantajoase, a schimburilor comerciale și tehnice bilaterale.

• PUNCTE CARDINALE •

„Prognoz — 4"

La 22 decembrie, în Uniunea Sovietică a fost lansată stația automată „Prognoz-4". Ca și stațiile precedente de acest tip, „Prognoz-4" va realiza cercetarea radiațiilor corpusculare și electromagnetice ale Soarelui, precum și a cîmpurilor magnetice ale Pămîntului, în spațiul circumterestru, în scopul stabilirii influenței activității solare asupra mediului interplanetar și magnetosferei Pămîntului.

Naufragiul din „triunghiul Bermudelor"

O navă cu pinze a fost descoperită, răsturnată, în partea nordică a faimosului „triunghi al Bermudelor", zonă unor numeroase accidente aviatice și navale pentru care experții nu au reușit încă să găsească explicații satisfăcătoare. Vasul nu a fost, pentru moment, identificat. Se consideră că naufragiul s-a produs în timpul unuia din furtunile ce s-au abătut asupra Atlanticului în ultimele luni.

Mărginit de Insulele Bermude la est, portul Norfolk (Virginia) la nord-vest și coastele Floridei la sud-est, triunghiul respectiv a constituit pînă acum scena unor fenomene misterioase, soldate cu dispariția a aproximativ 200 nave și avioane.

Ravagiile unui incendiu

Un incendiu uriaș se extinde de trei zile pe o suprafață imensă acoperită de culturi cerealiere în provincia argentiniană Santa Rosa, a anunțat duminică poliția din capitala acestei provincii situată la circa 700 kilometri de Buenos Aires.

Datorită căldurii — 37 grade Celsius —, incendiul nu poate fi stăvilit și cele cinci focare ale sale riscă să se întindă și în provincia vecină, San Luis — adaugă poliția. Duminică dimineața, focarul principal se întindea pe o suprafață de 70 kilometri lungime și 5 kilometri lățime.

Hoți temerari

La un mare magazin parizian, situat pe malul Senei, s-a produs o spargere în cursul căreia au fost furați 500.000 franci bani lichizi și cecuri în valoare de un milion de franci. La închiderea magazinului, cinci oameni mascați i-au atacat pe funcționarii care transportau încasările efectuate, după care au dispărut fără ca poliția să poată da de urmele lor.

MICA PUBLICITATE

FELICITĂRI

● Avocat Nichita Alex. felicită pe LUCIA ABRUDAN, asistentă la Conservatorul ieșean, pentru frumosul succes obținut la admiterea pentru doctorat — la Cluj.

● Dragă Tincuța, la a 25-a aniversare a căsătoriei noastre, soțul îți urează la mulți ani și multă fericire.

VÎNZĂRI-CUMPĂRĂRI

● Vînd frigider „Fram", bună stare, preț convenabil. Telefon 38668.

● Vînd „Moskvici", „Warszawa" 203. Strada C. Negri 21 — Croitoru.

OFERTE DE SERVICIU

● Caut persoană îngrijire copil (2 ani). Șoseaua Națională 184, scara B, apart. 4. Telefon 38057.

SCHIMBURI DE LOCUINȚE

● Schimb apartament Galați, două camere, confort I, pentru similar Iași. Telefon 31384, Iași.

MULȚUMIRI

● Familiile Paveluc și Bendescu aduc calde mulțumiri tovarășului prof. dr. Tacu, doctorului Rucinschi, doctorului Dinu și colectivului pentru îngrijirea plină de umanism acordată.

● Familia Bendescu mulțumește doctorului Socol pentru solicitudinea și înțelegerea acordată în cazul pacientului Paveluc din Bacău.

● Mina Bursuc adresez calde mulțumiri și un sincer omagiu prof. dr. I. Jitaru, dr. St. Mihalache și dr. S. Macrinici — de la Spitalul de urgențe, pentru reușita intervenției chirurgicale și omenia cu care m-au tratat acești oameni cu mîini de aur.

PIERDERI

● Pierdut foaie parcurs nr. 642644 eliberată de Întreprinderea industria laptelui pe numele Chifor Ioan. O declar nulă.

● Pierdut foaie parcurs nr. 605776 eliberată de Autobaza 3 pe numele Ungureanu Dumitru. O declar nulă.

● Pierdut foaie parcurs nr. 527767 eliberată de D.C.A. pe numele Sălceanu Constantin. O declar nulă.

DECESE

● Cu adîncă durere soția, surorile și rudele apropiate anunță încetarea prematură din viață a celui ce a fost **CARETCHI GHEORGHE (Jorj).** Corpul neînsuflețit se află depus la locuința din strada Dragoș nr. 13.

● Familia Pintilie anunță cu adîncă durere încetarea din viață a dragei lor fetițe **TANIA (Pușa),** în vîrstă de 14 ani. Înmormîntarea va avea loc astăzi, 23 decembrie, ora 12, la cimitirul Eternitatea, unde se află depusă.

● Familia îndurerată anunță încetarea fulgerătoare din viață a celui care a fost **CHIRIAC GHEORGHE,** pensionar, în vîrstă de 70 ani. Corpul neînsuflețit este depus la biserica Sf. Spiridon pînă miercuri, 24 decembrie 1975, dimineața, cînd va fi transportat la capela Eternitate. Funeraliile vor avea loc miercuri, 24 decembrie, ora 13,00.

● Familia îndurerată anunță decesul scumpului lor soț, tată și bunic **BOUREANU ION,** 65 ani, pensionar C.F.R. Cortegiul pleacă din bulevardul Tudor Vladimirescu 93, joi, 25 decembrie, ora 12, spre cimitirul Eternitatea. Nu-l vom uita niciodată !

● Familiile Grigore, Stanciuc și Ciupercă — Tudor Vladimirescu 93, anunță decesul colocatarului **BOUREANU ION.** Transmit condoleanțe familiei.

● Colectivul Unității Tehnico-Medicale Iași anunță cu regret moartea fulgerătoare a angajatei **MARANCIUC MARIA,** 52 ani. Înmormîntarea, astăzi, 23 decembrie, ora 14, la cimitirul Eternitatea, unde este depusă.

● Familia Veronica și Ion Harip anunță cu adîncă durere încetarea din viață, a scumpei lor nașă, **GRIGORIU ROMICA.** Înmormîntarea, joi, 25 decembrie, la cimitirul din comuna Codăești, județul Vaslui. Pentru sufletul ei bun îi vom păstra o veșnică amintire.

● Soția, mama, copiii, surorile, frații, nepoții și rudele apropiate anunță cu nemărginită durere decesul scumpului lor **COSTICĂ ȚURCANU,** 60 ani. Înmormîntarea, joi, 25 decembrie, ora 14, în comuna Șipote. Nu-l vom uita niciodată !

● Luța și Valuța, împreună cu familiile lor, anunță cu durere decesul, după o lungă și grea suferință, a scumpului lor văr, **COSTICĂ ȚURCANU** — Șipote. Un gînd pios pentru sufletul lui bun.

● Familia îndoliată și rudele apropiate anunță cu durere încetarea din viață după o grea suferință a celui ce a fost **PETRICIUC PAVEL,** 72 ani, pensionar al Universității „Al. I. Cuza". Corpul neînsuflețit este depus la biserica cimitirului Eternitatea. Înmormîntarea, miercuri, 24 decembrie, ora 14. Nu-l vom uita niciodată !

ÎNTREPRINDEREA PENTRU LIVRAREA PRODUSELOR PETROLIFERE IAȘI

aduce la cunoștința consumatorilor de aragaz din municipiul Iași următoarele :

— comenzile pentru transportul buteliilor la domiciliu se pot face în zilele lucrătoare între 6.00 — 18.00, la telefon 11990 și 11991.

Reclamații privind livrarea buteliilor între orele 7.00 — 15.00, la telefon 17132.

Sesizări privind defecțiuni la butelii și regulatoare, între orele 6.00 — 21.00, la telefon 12035.

Redacția : str. Vasile Alecsandri nr. 8 — Iași.
Telefoane : administrația — 11543 ; secția politică — 14127 ; secția economică — 16435.
Tiparul : Întreprinderea poligrafică Iași, str. Vasile Alecsandri nr. 6. Telefon 14620.

BIBLIOTECA CENTRALĂ UNIVERSITARĂ „M. EMINESCU" IAȘI

Proletari din toate țările, uniți-vă!

Flacăra Iașului

Organ al Comitetului județean Iași al P.C.R. și al Consiliului popular județean

Anul XXXII — Nr. 9095 | Miercuri, 24 decembrie 1975 | 4 pagini — 30 bani

În paginile 2–3

- Manifestări frumoase, dar și deficiențe de... lung metraj
- Sport
- Alb — Negru
- Om — societate — etică
  — Transfer în interesul serviciului. Care interes ?

Esențialul în această lună: îndeplinirea planului pe 1975, pregătirea producției pentru 1976

În continuă ascensiune, Întreprinderea de confecții își etalează o nouă tinerețe

Nu mai este o noutate faptul că Întreprinderea de confecții a primit în acest an o construcție nouă, în zona industrială, dotată cu cele mai moderne mașini din această ramură. Construcția s-a dat în folosință cu două luni înainte de termen, permițînd beneficiarului să se organizeze din timp pentru producția anului care vine. Dar înainte de a ne referi la aceasta, merită să consemnăm faptul că numai în trimestrul patru întreprinderea realizează o jumătate din producția întregului an 1974. Cifra aceasta arată nu numai creșterea capacității de producție a întreprinderii, ci și un grad superior de organizare care permite recuperarea rămînerilor în urmă din lunile anterioare.

— Sîntem printre primele întreprinderi care ne-am îndeplinit cincinalul înainte de termen (ianuarie a.c.), ne reamintește tovarășul director, ing. Mircea Andronic, și vrem să încheiem cu bine și planul pe 1975. Pînă la sfîrșitul lunii decembrie, vom realiza, față de prevederile cincinalului, o producție de peste 250 de milioane lei.

Este o declarație care confirmă capacitatea colectivului întreprinderii de a-și restructura producția din mers, de a-și însuși, tot din mers, tehnologii moderne. Dacă ani de zile se fabricau aici numai cămăși, pantaloni și impermeabile, la începutul acestui an s-a trecut

H. PETRESCU

(continuare în pag. a 3-a)

Adeziune deplină la politica partidului și statului consacrată prosperității patriei, păcii și colaborării internaționale

PORNIND DE LA INTERESELE VITALE ALE POPORULUI NOSTRU

Ca și ceilalți cetățeni ai României socialiste, am luat cunoștință cu deosebită satisfacție și mîndrie patriotică de conținutul Expunerii prezentate de tovarășul Nicolae Ceaușescu la Marea Adunare Națională cu privire la mărețele realizări ale poporului român în cincinalul 1971—1975 și la politica externă a României pusă în slujba păcii și colaborării internaționale. Și cum să nu ne tresalte inima de bucurie, cînd, la capătul unui cincinal, vedem drumul de impetuoasă dezvoltare economică și socială parcurs de țara noastră ? Trecînd în revistă mărețele împliniri ale poporului nostru din această perioadă, noi vedem în ele rezultatul direct al politicii interne și internaționale clarvăzătoare a partidului nostru drag, care conduce națiunea română cu pași siguri pe calea progresului, bunăstării și fericirii. O dovedește aceasta faptul că, în decursul acestui cincinal, producția globală industrială a crescut cu 84 la sută, că, față de cincinalul anterior, 1966—1970, producția agricolă medie a crescut cu 25 la sută, că venitul național a sporit cu 70 la sută față de ni-

CONST. POSTOLACHE
muncitor
secretarul biroului organizației de partid Turnătorie de la Întreprinderea „Nicolina"

(continuare în pag. a 2-a)

O contribuție prețioasă la soluționarea problemelor fundamentale care confruntă omenirea de astăzi

Expunerea prezentată de tovarășul Nicolae Ceaușescu la Marea Adunare Națională cu privire la mărețele realizări ale poporului român în cincinalul 1971—1975 și la politica României pusă în slujba păcii și a colaborării internaționale constituie un document programatic, expresia intereselor supreme ale poporului român, în consens cu cerințele păcii și progresului umanității. Ea a trezit un enorm interes în România, ca și pe plan internațional, și oglindește mai mult decît aspirațiile României, am putea spune că oglindește năzuințele de pace și dezvoltare economică armonioasă a tuturor popoarelor. Exprimîndu-ne admirația pentru activitatea cople-șitoare pe plan internațional, desfășurată de România, ne vom opri asupra cîtorva laturi din problematica expunerii, care, direct sau indirect, interesează întreaga omenire : este vorba despre noua ordine economică internațională, pe de o parte, și de dezarmarea generală și totală, pe de alta.

Aceste două aspecte sînt strîns legate unele de altele. În problema noii ordini economice internaționale, așa cum se știe, Adunarea Generală a O.N.U. a adoptat, la 1 mai 1974, o „Declarație" și un „Progam de acțiune", completate, spre sfîrșitul aceluiași an, de o „Cartă a drepturilor și îndatoririlor economice ale statelor". Deși este vorba de o „Declarație", adică de un act colectiv, trebuie să observăm că noua ordine economică internațională este privită diferit, din punctul de vedere al conceptului și al căilor de realizare. Concepția română a fost formulată de tovarășul Nicolae Ceaușescu în mai multe documente de partid și, ceea

Prof. dr. MIHAI JACOTĂ,
membru corespondent al Academiei de științe sociale și politice

(continuare în pag. a 2-a)

Creșterea producției globale industriale în 1976

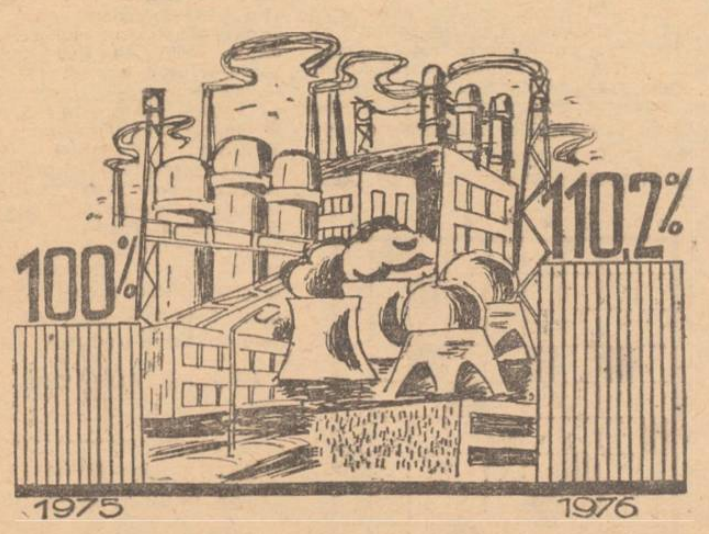

(Din Legea pentru adoptarea Planului național unic de dezvoltare economico-socială a Republicii Socialiste România pe anul 1976)

Primiri la tovarășul Nicolae Ceaușescu

Delegația siriană, condusă de ministrul transporturilor

Președintele Republicii Socialiste România, tovarășul Nicolae Ceaușescu, a primit, marți după-amiază, delegația siriană, condusă de Noman Al-Zein, ministrul transporturilor al Republicii Arabe Siriene, care ne vizitează țara, cu prilejul zborului inaugural pe ruta București—Damasc—Kuweit.

În timpul întrevederii, a fost exprimată satisfacția față de evoluția pozitivă a relațiilor de prietenie și colaborare dintre Republica Socialistă România și Republica Arabă Siriană, subliniindu-se rolul important în dezvoltarea acestor relații al întîlnirilor, convorbirilor și înțelegerilor dintre cei doi șefi de stat. În acest context, s-a relevat că stabilirea liniei aeriene directe între București și Damasc este o expresie a bunelor relații româno-siriene, o concretizare a înțelegerilor convenite între cei doi șefi de stat, care va permite dezvoltarea în continuare a conlucrării dintre România și Siria și va contribui la o mai bună cunoaștere reciprocă a ambelor popoare.

Delegația kuweitiană participantă la zborul inaugural pe ruta București—Damasc—Kuweit

În ziua de 23 decembrie, tovarășul Nicolae Ceaușescu, președintele Republicii Socialiste România, a primit delegația kuweitiană, care întreprinde o vizită în țara noastră, cu ocazia inaugurării liniei aeriene București—Damasc—Kuweit.

În timpul convorbirii, au fost subliniate bunele relații dintre cele două țări. S-a apreciat că deschiderea liniei aeriene directe cu Kuweitul va contribui la amplificarea schimburilor româno-kuweitiene, la dezvoltarea relațiilor economice, culturale și în alte domenii, la intensificarea vizitelor și contactelor politice.

În cursul întrevederii, tovarășul Nicolae Ceaușescu, răspunzînd întrebărilor puse de ziariști kuweitieni, participanți la zborul inaugural, a reafirmat poziția României cu privire la unele probleme internaționale, îndeosebi la căile de instaurare a unei păci juste și durabile în Orientul Mijlociu.

Au îndeplinit planul anual la export

Întreprinderea de prelucrare a lemnului

Cu producția ultimelor zile, colectivul Întreprinderii de prelucrare a lemnului din Iași poate raporta realizarea unui succes deosebit : onorarea sarcinii anuale la export. Pînă la sfîrșitul perioadei, unitatea ieșeană va livra suplimentar, în peste 10 țări ale lumii, mobilă în valoare de circa 3 milioane lei valută.

Întreprinderea județeană de industrie locală

Continuă șirul succeselor unui alt prestigios colectiv de muncă ieșean : cel al Întreprinderii județene de industrie locală. După raportarea îndeplinirii, înainte de termen, a planului pe acest cincinal, tov. Gh. Olaru, directorul unității, ne-a adus la cunoștință și realizarea prevederilor planului anual la export. Pînă la sfîrșitul anului, ne-a spus interlocutorul nostru, vor fi realizate, suplimentar, încă 10.000 articole pentru camping.

Unii au dus în cîmp toate îngrășămintele naturale, alții nici nu s-au atins de ele

■ Cu formația specializată — pe rînd la fiecare C.A.P. ■ La zeci de kilometri, în căutarea unor surse suplimentare de gunoi de grajd ■ Aproape de încheierea trimestrului, dar departe de realizarea planului de transport

Unităților agricole cooperatiste ieșene li s-au înmînat de acum indicatorii de plan pe 1976. Cum e și firesc, în toate compartimentele producției agricole sînt prevăzute sarcini sporite, pe măsura bazei tehnico-materiale și a celorlalte condiții. Una din pîrghiile cele mai importante pentru ridicarea nivelului viitoarei recolte este — așa cum se știe — fertilizarea solului. Ne vom referi mai mult la modul cum sînt puse în valoare îngrășămintele naturale întrucît tocmai acum se poate acționa cel mai spornic în această direcție.

De altfel, bunii gospodari au și profitat de faptul că mijloacele de transport sînt mai puțin solicitate la alte treburi pentru a le concentra la fertilizarea solului. Drept urmare, C.A.P.-uri ca cele din Vlădeni, Ruginoasa, Vînătorii, Bălțați, Șipote, Moțca, Dagîța, Al. I. Cuza etc. au reușit încă de mult să ducă pe ogoare întreaga cantitate de gunoi de grajd prevăzută pentru actualul trimestru. În raza unor consilii intercooperatiste rezultate bune sau foarte bune au obținut toate unitățile și acest lucru merită apreciat cum se cuvine. Așa se prezintă — de pildă — situația în consiliul Popricani, unde o formație specială dotată cu mașini de împrăștiat îngrășăminte naturale și cu alte utilaje a deservit pe rînd fiecare C.A.P. I-am găsit zilele trecute pe mecanizatorii respectivi în plină acțiune la C.A.P. Țigănași. După cum ne informa tov. P. Dascălu, președintele unității, ei căraseră deja circa 1.700 t de gunoi în cîmp și pe terenul viitorului solar, avînd condiții ca în cîteva zile bune de lucru să epuizeze stocul existent. „În celelalte C.A.P.-uri din raza noastră — adăuga tov. ing. Coca Radu, directorul S.M.A. Popricani — tot gunoiul adunat

G. GREGORIAN

(continuare în pag. a 3-a)

Plenara Consiliului Central al U. G. S. R.

Marți s-au desfășurat lucrările plenarei Consiliului Central al Uniunii Generale a Sindicatelor din România.

La plenară a luat parte tovarășul Ilie Verdeț, membru al Comitetului Politic Executiv, secretar al C.C. al P.C.R. Au participat membri și membri supleanți ai Consiliului Central al U.G.S.R., ai Comisiei Centrale de Cenzori, președinți ai comitetelor uniunilor pe ramuri de activitate, consiliilor județene ale sindicatelor, invitați, reprezentanți ai presei centrale.

Lucrările plenarei au fost deschise de tovarășul Gheorghe Pană, membru al Comitetului Politic Executiv al C.C. al P.C.R., președintele Consiliului Central al U.G.S.R.

Plenara a hotărît să convoace, în ultima decadă a lunii aprilie 1976, Congresul Uniunii Generale a Sindicatelor din România, stabilind ca norma de reprezentare să fie de un delegat la 3 000 de membri și a adoptat un plan de măsuri pentru întîmpinarea Congresului U.G.S.R.

Participanții au dezbătut modul cum au acționat organele și organizațiile sindicale pentru antrenarea tuturor oamenilor muncii la întrecerea socialistă pe anul 1975 și măsurile de întreprins în vederea sporirii contribuției sindicatelor la îndeplinirea prevederilor de plan pe anul 1976.

În cadrul plenarei au fost discutate, totodată, munca politico-educativă desfășurată de organele sindicale în sprijinul realizării planurilor de dezvoltare economico-socială a țării și modalitățile de perfecționare în continuare a formelor de activitate folosite în acest domeniu.

Participanții au aprobat informarea cu privire la activitatea internațională desfășurată în acest an de U.G.S.R.

Plenara a dezbătut, de asemenea, raportul cu privire la execuția bugetului sindicatelor pe anul 1975 și a aprobat proiectul de buget pe 1976.

În încheierea plenarei, participanții au adoptat în unanimitate textul unei telegrame adresate C.C. al P.C.R., tovarășului Nicolae Ceaușescu.

„Săptămîna culturală" a comunei Horlești

Ciclul de manifestări organizate la Horlești, sub genericul „Săptămîna culturală a comunei", s-a bucurat de largă participare din partea sătenilor. Programul ultimei zile a cuprins dezbaterea „Poezia patriotică și teatrul politic pentru tineret" la care au participat poeți și actori ieșeni, membri ai formației de teatru de la Întreprinderea de tricotaje „Moldova", acțiunea pionierească „Marșul victoriei", precum și trecerea în revistă a formațiilor artistice din comunele Țibana, Țibănești, Voinești și Horlești.

La clubul dezbaterilor de artă de la „Nicolina"

La clubul dezbaterilor de artă de la Întreprinderea „Nicolina" a avut loc o nouă întîlnire a iubitorilor de artă din această unitate cu creatori și interpreți ieșeni. Au fost prezenți poeții Corneliu Sturzu, Ioanid Romanescu, Ion Chirilac, Emilian Marcu, membrii cenaclului literar „Corolar" de la Liceul „C. Negruzzi", formația de dans modern de la Liceul nr. 2, grupul muzical „Estudiantina". Cu acest prilej, s-a deschis și o expoziție, realizată de elevi ai Liceului de muzică și arte plastice „Octav Băncilă".

SPORT S-au calificat pentru sferturile de finală la șah

S-a încheiat etapa optimilor de finală ale campionatului pe echipe mixte (5 seniori, 2 senioare și un junior) din municipiul Iași. Au participat 10 echipe. S-au calificat pentru etapa sferturilor de finală (ce urmează a se desfășura la Iași, în luna ianuarie 1976) : Țesătura (12 pct.), Unirea (10 pct.), Nicolina (9 pct.), Terom (9 pct.). Este de subliniat comportarea foarte bună a secției de șah a asociației Terom, care, deși afiliată la F. R. Șah la mijlocul anului curent, a reușit să obțină calificarea pentru faza următoare. Este meritul șahiștilor fruntași ai secției, conduși de ing. Stoica și Petre Moga. Apreciabilă este și activitatea secției de șah din cadrul asociației Tehnoton. Deși înființată în vara anului 1975, secția are de pe acum un mare număr de șahiști legitimați și a prezentat la etapa optimilor 2 echipe. Animatori sînt : ing. M. Toma, președintele secției, lăcătușul Petre Bosînceanu (un tînăr foarte talentat) și Veniamin Costache, arbitru de șah. Cum maestrul Adrian Marcovici s-a transferat de curînd la Întreprinderea „Tehnoton", secția de șah va putea beneficia pe viitor și de îndrumările tehnice ale acestuia.

Manifestări frumoase, dar și deficiențe de... lung metraj

În 72 de unități cinematografice sătești se desfășoară, de mai bine de două săptămîni, cea de a 19-a ediție a Festivalului filmului la sate. Cu prilejul acestei manifestări republicane, Întreprinderea cinematografică județeană a luat măsuri organizatorice și de popularizare în așa fel încît acțiunile cu filmul să se realizeze la un nivel superior. Unitățile din Victoria, Țibana, Vlădeni, Tătărași, Bălțați, Mogoșești-Iași au fost înzestrate cu aparate noi, iar în alte localități au fost repartizați tehnicieni care să asigure calitatea corespunzătoare a proiecțiilor. Și acțiunile cultural-educative au debutat sub bune auspicii. Astfel, la Mogoșești-Iași, după desfășurarea cu succes a concursului „Cunoscindu-ne patria, o iubim mai mult", s-a solicitat reluarea acestei acțiuni. Și alte genuri de manifestări, ca de exemplu „Săptămîna filmului românesc" (Bivolari), „Săptămîna culturii cinematografice" (Tătărași), „Ziua culturii cinematografice" (Bălțați) s-au bucurat de audiență în rîndul sătenilor. La Mogoșești-Iași, după prezentarea documentarului „Ani de luptă, ani de glorie", s-a purtat un antrenant dialog între tineri și vîrstnici care au participat la războiul antifascist.

Pe alocuri se mai întîlnesc însă și situații cînd această manifestare cu caracter republican este lăsată doar pe seama operatorilor. În comuna Țibănești, de exemplu, după deschiderea festivalului, alte acțiuni

Festivalul filmului la sate

nu s-au mai organizat. Elevii școlii au solicitat să vizioneze în grup un film românesc, dar nu le-a luat nimeni în considerație această dorință. Despre alte manifestări educative nici vorbă ! De altfel, unele filme parcurg de mai multe ori ruta Iași-Țibănești fără să fie vizionate de cineva. Uneori, sala este ocupată cu alte acțiuni, alteori factorul poștal nu aduce benzile la timp, sau operatorul C-tin Cîrneală nu se mai ostenește să prezinte unele producții cinematografice. În satul Văleni spectacolele de film au loc în condiții necorespunzătoare, pe un hol al școlii, în timp ce două săli stau în permanență libere. Nici în comuna Țibana activității cu filmul nu i se acordă atenția cuvenită. Locuitorii satelor componente ale comunei n-au mai văzut un film de luni de zile, deoarece nu se asigură un mijloc de transport pentru aparate. În satul Gîrbești s-a construit, prin contribuție voluntară, o frumoasă sală destinată manifestărilor cultural-artistice, dar pe timp de iarnă nu poate fi folosită, din cauză că nu există încă o sobă !?! Așadar, după deschiderea festivă a celei de a 19-a ediții a Festivalului filmului la sate, în unele localități acțiunile educative au dispărut de pe agenda manifestării, ceea ce denotă dezinteres din partea factorilor de răspundere. Organele comunale, conducerile căminelor culturale trebuie să intervină pentru antrenarea tuturor forțelor educative la desfășurarea manifestărilor educative cu filmul !

C. LUPU

O contribuție prețioasă

(urmare din pag. 1)

ce este de relevat, poziția României a fost primită cu înțelegere deplină. Elementele principale ale concepției României privind noua ordine economică internațională s-ar putea rezuma în felul următor : în prezent, omenirea se împarte în state sărace și bogate, urmare a epocii apuse a dominației colonialismului. Dacă nu se iau grabnic măsuri pentru reducerea decalajelor de nivel, ar putea să apară grave conflicte cu urmări imprevizibile. De aceea, se propune instaurarea unor relații între state, bazate pe egalitate și echitate. Lichidarea decalajului între țările dezvoltate și cele în curs de dezvoltare cere, bineînțeles, cooperarea tuturor statelor. Dar, în poziția României, o trăsătură bine definită și care decurge din propria experiență este că lichidarea subdezvoltării constituie, în primul rînd, o problemă a fiecărei țări în curs de dezvoltare, care trebuie să facă toate eforturile în direcția aceasta. Eforturile proprii trebuie însă ajutate substanțial : țările în curs de dezvoltare au nevoie de acces lesnicios la cunoștințele științifice. În prezent, așa cum a arătat tovarășul Nicolae Ceaușescu, accesul la cunoștințele tehnice și științifice cele mai avansate este îngreuiat și deseori interzis de cursa înarmărilor și de tensiunea pe care o generează. Numeroase invenții sau cunoștințe științifice sînt legate de dezvoltarea producției de armament. Pe de altă parte, cursa înarmărilor imobilizează fonduri uriașe. Apelul vibrant adresat tuturor statelor de tovarășul Nicolae Ceaușescu va avea un larg ecou internațional. Nimeni nu poate rămîne indiferent la primejdiile pe care înarmarea, în stadiul în care a ajuns, le ridică pentru omenire. Popoarele sînt amenințate cu distrugerea și proliferarea armelor atomice face tot mai urgentă oprirea cursei înarmărilor. De aceea, este necesar să se treacă, în materie de dezarmare, de la vorbe la fapte, să se ia inițiativa de ordin organizatoric și procedural, care să permită relansarea cu succes a tratativelor în această privință. Negocierile ar trebui conduse pe o largă bază democratică, cu participarea tuturor statelor. Amploarea viziunii și caracterul revoluționar al soluțiilor propuse în cuvîntarea ținută la Marea Adunare Națională în ziua de 18 decembrie 1975 de tovarășul Nicolae Ceaușescu, întrunește și va întruni adeziunea maselor iubitoare de pace de pretutindeni și va exercita, desigur, o înrîurire favorabilă asupra cursului evenimentelor internaționale.

Pornind de la interesele vitale

(urmare din pag. 1)

velul anului 1970, iar veniturile reale ale populației, cu 45 la sută. Noi știm, de asemenea, că între politica internă și externă a partidului există o strînsă unitate dialectică, aceste două laturi îmbinîndu-se armonios și condiționîndu-se reciproc. Desfășurarea evenimentelor internaționale a confirmat încă o dată, fără putință de tăgadă, justețea aprecierilor și concluziilor Congresului al XI-lea al P.C.R., cu privire la evoluția vieții internaționale, justețea politicii externe desfășurate de țara noastră, care pornește de la interesele vitale ale poporului român. Ne mîndrim cu faptul că România desfășoară o politică de colaborare cu toate statele, de participare activă la soluționarea problemelor complexe ale lumii contemporane, la întreaga viață internațională.

Iată de ce, și cu acest prilej, alături de ceilalți oameni ai muncii din patria noastră, îmi exprim adeziunea deplină la politica internă și externă a partidului, pe care o voi sprijini, și de aici înainte, cu toată ființa.

„Trenul vacanței". Aspect din gara Iași.

Foto : S. LEONID

în 24 de ore

Radio Iași

Programul de seară (24 decembrie) : 16,30 Cotidian sonor ; 18.00 Cîntecul care mi-e drag ; 18.20 Albatros ; 18.50 Un singur țel, o singură voință — program de cîntece ; 19.00 Buletin de știri ; 19.15 Inscripții la stema țării ; 19.30 Pe portativul undelor, melodia preferată ; 20.00 Almanah muzical '75 ; 21.00 Buletin de știri ; 21.05 Auzite din bătrîni — program de vechi melodii populare ; 21.30 „O sămă de cuvinte" ; 21.35 Muzică ușoară.

Programul de dimineață (25 decembrie) : 6.00—8.30 Emisiune de actualități și muzică.

Televiziune

9.00 Telesșcoală ; 10.20 Biblioteca pentru toți : Cezar Petrescu ; 16.00 Telesșcoală ; 16.30 Curs de limbă rusă ; 17.05 Pentru timpul dv. liber vă recomandăm ... ; 17.20 La volan. Emisiune pentru conducătorii auto ; 17.30 Mult e dulce ... ; 17.50 De la strămoși, către nepoți ; 18.00 Lecții Tv. pentru lucrătorii din agricultură ; 18.30 Tragerea Pronoexpres ; 18.40 Cîntare țării. Aspecte dintr-un concert coral ; 18.55 Tribuna Tv. Dialog în acțiune ; 19.20 1001 de seri : „Pui de om" — de Victor Eftimiu ; 19.30 Telejurnal ; 20.00 Documentar Tv. : Economia românească la confluență de cincinale (II) ; 20.30 Telecinemateca. Filmul artistic „Luminile orașului". Producție a studiourilor americane. Premieră Tv. ; 21.55 Bijuterii muzicale. Miniaturi pianistice interpretate de Dan Grigore ; 22.10 „24 de ore".

Cinematografe

Tineretului, orele 9.15 ; 14.45 ; 17.20 ; 20.15 : „Neamul Șoimăreților". **Copou,** orele 9.00 ; 11.00 ; 15.00 ; 17.00 ; 19.00 ; 21.00 : „Noaptea artificiilor". **Victoria,** orele 9.00 ; 11.00 ; 15.00 ; 17.00 ; 19.00 ; 21.00 : „Polițista". **Republica,** orele 9.00 ; 11.00 ; 15.00 ; 17.00 ; 19.00 ; 21.00 : „Ultimul bal la piscina din Roznov". **Tătărași,** orele 16.00 ; 18.00 ; 20.00 : „Explozia albă". **Nicolina,** orele 16.00 ; 18.00 ; 20.00 : „Telegrame".

În județ. Pașcani : Casa de cultură : „Piedone, comisarul fără armă". **Clubul C.F.R. :** „Din copilăria mea". **Tg. Frumos :** „Incredibilele aventuri ale unor italieni în Rusia". **Hîrlău :** „Pantalonii cavalerului Von Bredow".

Timpul probabil

Vremea se va menține în general frumoasă și relativ caldă, cu cerul variabil la temporar noros. Cu totul izolat și local, în partea de nord a Moldovei, vor fi posibile ploi slabe temporare. Vîntul va sufla slab pînă la moderat, predominînd din sectorul nord-vestic. Temperatura aerului va fi ușor variabilă ; minimele vor fi cuprinse între minus 1 grad și plus 3 grade, iar maximele între 4 și 8 grade.

JOCURI Din lac în lac

ORIZONTAL : 1. Lac dobrogean cu o salinitate destul de redusă ; 2. Se formează din apa ce se scurge din lacul Ursu (Sovata), folosit de turiști pentru balneațiunea în aer liber — La intrarea în Căldărușani ; 3. Situat la aproximativ 5 km. de Brăila, acest lac are factori de tratament asemănători cu aceia ai lacurilor din Bărăgan, avînd apa sărată și nămol (2 cuv.) ; 4. Diviziune de timp — Radu Ionescu ; 5. Lac montan, aflat sub vîrful Ciortea din Făgăraș, obîrșie a Rîului Mare, ce străbate, înaintea vărsării în Olt, străvechiul sat românesc în care s-a născut cărturarul Gheorghe Bazăr — Picior de lemn ; 6. Rîu elvețian — Magazie portuară ; 7. Vîf Bîviu — Denumirea a două lacuri, unul în județul Buzău, altul în Ialomița ; 8. Aceia — La domiciliu ; 9. Partea de sus a unei haine — Armă de foc ; 10. Lac asemănător ca geneză cu Techirghiol, aflat la 8 km. sud de Constanța — Notă muzicală. VERTICAL : 1. ... Albă, lac situat la 20—25 km. de Rîmnicu Sărat, avînd o suprafață de aproape 10 km.p. — Iaz în Cîmpia Transilvaniei, aflat într-o regiune pitorească din Valea Ludușului ; 2. Acela — Lac de acumulare pe rîul bănățean Bîrzava ; 3. Decanul de drept al tuturor iezerelor carpatice, situat pe Valea Nucșoarei din Retezat — Nume turcesc ; 4. Zeul suprem la sumerieni — Onomatopee (mold.) — Eugen Georgescu ; 5. Sac — Lac la superlativ ; 6. Nume masculin — Strămoș ; 7. Conținutul lacului Amara, de exemplu ; 8. Împreună cu lacul Nuntași constituie una din anexele lacurilor Zmeica și Sinoe ; 9. Alt lac din Cîmpia Transilvaniei, care ca și Țaga, Sucutard, Geaca, Zau de Cîmpie și Tăureni, constituie o mare atracție pentru turiști — Lac în Carpații Orientali, unul din mult căutatele obiective turistice.

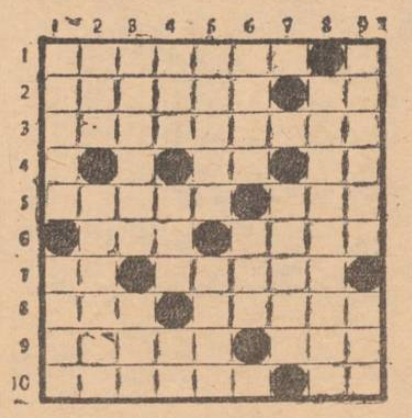

Dicționar : ANU, AAR.

M. IORDA

Dezlegarea jocului apărut în nr. 9093 al ziarului nostru

ORIZONTAL : 1. Caravane ; 2. Apela — Ex ; 3. Respirat ; 4. P — Pi — Apr ; 5. Amintire ; 6. Tonic — Im ; 7. I — Ss — Ani ; 8. Nu — Tras.

ALB-NEGRU

Al 1.000-lea nou-născut

PAȘCANI (de la subredacția ziarului „Flacăra Iașului").

La Oficiul stării civile din orașul Pașcani a fost înregistrat cel de al 1 000-lea nou-născut din acest an. Este fetița Ana-Maria, primul copil al familiei Vasile Mihalache.

C. ENEA

După faptă, și răsplată

TG. FRUMOS (de la subredacția ziarului „Flacăra Iașului").

Ajuns în stare de ebrietate (de ce-a mai fost servit ?), Petru Cîrțiță, din satul Costești, s-a apucat să provoace scandal în bufetul din piața orașului Tg. Frumos. Paharele din jurul lui se transformau în proiectile. Nici personalul unității n-a scăpat de furia bețivului. Epilog : Petru Cîrțiță a fost amendat cu 1.000 de lei.

D-TRU PĂPUȘOIU

Reîntîlnire

Anica Ichim, din comuna Dobrovăț, ajunsă la vîrsta de 74 de ani, spera încă să afle ce s-ar întîmplat cu unul dintre copiii ei „plecat în lume", acum 28 de ani, pe timpul secetei. S-a adresat organelor locale de stat, miliției, presei. După un timp, dorința i s-a împlinit : și-a revăzut fiul, pe Vasile, actualmente domiciliat în județul Teleorman. Mai mult : acesta își petrece concediul de odihnă alături de mama, frații și surorile din Dobrovăț.

EUGEN NEDELCU, coresp.

Chiriaș buclucaș

Victoria și Ana Iacob din satul Iazu Nou, comuna Șipote, au primit în spațiu pe Șt. I. Iacob. Instalat aici, el a început să se poarte ca un stăpîn, operînd modificări la casă și însușindu-și din materialele rezultate. Cum o asemenea atitudine nu putea conveni gazdelor, acestea au cerut și au obținut evacuarea din spațiu a chiriașului buclucaș.

Exemple de urmat

La Stația de salvare din Iași sînt mulți conducători auto cu o înaltă conștiință profesională. Printre ei, de o deosebită prețuire se bucură Ioan Bîrlescu, Ioan Gavriluță și Petru Guțanu. Totdeauna răspund cu promptitudine la solicitări, dau dovadă de un cald umanism față de cei aflați în suferință, pe care trebuie să-i transporte. Cei trei sînt exemple demne de urmat de către toți șoferii colectivului Stației de salvare.

M. BUZILĂ, coresp.

Cu gîndul la sarcinile ce revin agriculturii ieșene în 1976

Zilele trecute, în cadrul unei ședințe de lucru, s-au înmînat indicatorii de plan ce revin unităților agricole cooperatiste din județul nostru pentru anul 1976. În sfara inginerilor șefi din C.A.P.-uri și directorilor de asociații economice intercooperatiste, au participat cadre de conducere din stațiunile de mecanizare a agriculturii și alte unități cu profil agricol. Tovarășul Lucian Hatmanu, director general al Direcției agricole județene, a prezentat sarcinile sporite ce revin agriculturii ieșene în primul an al cincinalului în care intrăm, precum și direcțiile de acțiune pentru perioada imediat următoare. S-a precizat apoi în amănunt ce trebuie să se întreprindă în acest sezon în fiecare sector de activitate.

În continuă ascensiune

(urmare din pag. 1)

la lărgirea gamei de sortimente, adăugîndu-se celor existente — costume, pijamale, cămăși din țesături fine. Calitatea producției este un alt cîștig al acestei întreprinderi care în ultima vreme rivalizează cu alte unități similare, dar cu o mai mare experiență. O dovedesc comenzile unor firme din țări străine care s-au convins de vrednicia colectivului ieșean.

Ar mai fi de subliniat și faptul că, pe lîngă exigența pentru calitate, în întreprindere s-a încetățenit și răspunderea pentru respectarea termenelor de livrare, cîștigîndu-se astfel un plus de încredere în fața beneficiarilor.

Cu o structură mai largă a producției (pentru 1976 se prevăd și paltoane, și pardesie), cu o calitate care nu poate fi pusă la îndoială, cu răspundere pentru respectarea termenelor de livrare, întreprinderii nu i-a fost prea greu să-și asigure, cu contracte, pentru trimestrul I al anului viitor, întreaga capacitate de producție. (Pentru celelalte trimestre, acțiunea continuă). Această realizare din domeniul pregătirii producției este cu atît mai valoroasă, cu cît planul pentru anul viitor se dublează în condițiile creșterii productivității muncii cu 15 la sută și a sporirii efectivului de angajați cu 85 la sută. Noul contingent de muncitoare care în cea mai mare parte și-a început lucrul a fost pregătit din timp, folosindu-se și sprijinul altor unități de profil. Merită să evidențiem grija cu care au fost calificate noile muncitoare, valorificîndu-se experiența de pînă acum. Nu s-a mers pe calificarea îngustă, ci pe pregătirea largă, așa cum cere practica de producție. De aceea, la examenul final, tinerele muncitoare au trebuit să realizeze o confecție de la început pînă la sfîrșit, nu una sau două operații. După cum se vede, s-a avut în vedere ca reputația întreprinderii să se dezvolte și în condițiile reîntineririi colectivului ei.

Unii au dus în cîmp toate îngrășămintele naturale

(urmare din pag. 1)

pînă acum a și fost transportat pe ogoare. Ba mai mult, am dus circa 2.000 t și în contul întreprinderii de întreținere a pajiștilor".

Sigur că cine se gîndește la recoltă apelează nu numai la rezervele proprii de îngrășăminte naturale. Am fost plăcut impresionați aflînd că și în acest an C.A.P. Strunga caută să exploreze orice asemenea sursă care i se oferă. Deocamdată cele 5 autocamioane ale C.A.P. continuă să aducă gunoi de la Complexul intercooperatist Pașcani pentru îngrășarea tineretului taurin. Ele au cărat deja cîteva sute de tone și, după cum ne încredința tov. ing. Victor Tincu, președintele unității, vor mai fi procurate tot de aici încă cel puțin 1.000—1.500 t.

În fața unor asemenea lăudabile preocupări ne-am întrebat cum se face că în alte părți nu au destulă căutare nici măcar îngrășămintele proprii. De pildă, la C.A.P.-uri ca cele din Popești, Holboca sau Andrierșeni — unde platformele de gunoi erau și zilele trecute neatinse. Ca să nu mai vorbim despre cooperativele agricole din Trifești, Belcești, Cîrjoaia, Fîntînele, Plugari, Țibănești și multe altele care au cărat foarte puțin față de ceea ce și-au propus. Așa se și explică faptul că în întreg sectorul cooperatist s-au realizat abia ceva mai mult de două treimi din planul de transport pe trimestrul în curs. Concentrarea tuturor mijloacelor pentru recuperarea restanțelor se impune de la sine, cu atît mai mult cu cît pînă la sfîrșitul anului nu mai rămîn decît cîteva zile. Cei întîrziați ar trebui să se gîndească înainte de toate că restanțele la fertilizarea solului vor însemna restanțe de recoltă la cules.

Om—societate—etică

Transfer în interesul serviciului. Care interes?

Pe urmele unei sesizări sosite la redacție, ne aflăm la biroul de personal din Întreprinderea de industrializare a cărnii Iași :

— Ioan Anițoi ? Da, e un fel de cantaragiu — ne răspunde Paul Corceag, funcționar.

Găsim și o altă dovadă asupra activității acestuia : „pe cînd cîntăream un landou cu corne...", scrie el însuși într-o reclamație adresată conducerii unității. Dosarul său personal, luat de la locul firesc, confirmă că I.A. a venit aici, de la întreprinderea viei și vinului, prin transfer în... interesul serviciului. Dar, cu... cazier. Fusese condamnat în aprilie a.c. pentru livrarea fără forme legale (adică pentru sustragere) a unei cantități de băuturi din depozitul al cărui șef era. Își dovedise, deci, necinstea.

Așadar, prime indicii că semnatarul scrisorii sesiza o situație reală : cu antecedente penale, I.A. îndeplinește o serie de atribuții ce contravin legii, încălcîndu-se o măsură prin care societatea noastră apără proprietatea socialistă. Era de datoria factorilor răspunzători din Întreprinderea de industrializare a cărnii, a angajaților cu care am discutat, să ne sprijine pentru a clarifica pe deplin lucrurile, unitatea fiind prima interesată în acest sens. Codul nostru etic consemnează obligația patriotică a fiecărui cetățean de a apăra proprietatea socialistă, sarcina formării unei intransigente opinii de masă pentru prevenirea unor pagube. Semnatarul scrisorii și alți angajați care ne-au spus adevărul și-au făcut datoria. Dar am întîlnit și obstrucții, încercări de a ne convinge că altfel stau lucrurile. Vasile Radu, șeful compartimentului personal, a refuzat (în prezența secretarului comitetului de partid pe întreprindere) să ne prezinte dosarul personal al lui I.A., văzut de noi cu cîteva minute înainte, pe motiv că e la contabilul șef (plecat din localitate pentru studiu (sic !). Nici vorbă să știe că I.A. cîntărește, face note de cîntar, că întocmește avize de expediție. Nici el și nici Boris Resch, director adjunct, C-tin Stănescu, contabil șef, Ion Novețchi, muncitor, Gh. Gheorghiu, șef de depozit, Florin Chiriac, gestionar. Să admitem că unii n-ar fi trecut în această perioadă (9 luni) prin secție... Dar ceilalți ?

— Eu nu aveam nevoie de el în depozit, ne spune Gh. Gheorghiu. Mi l-au băgat pe post de calculator, dar aveam unul... Așa că treaba să-i găsesc ceva de făcut..!

Într-adevăr, pe statele de remunerație au figurat, pînă în noiembrie, doi calculatori principali la depozitul de frig. Unul — Ioan A. — nu a îndeplinit nici un moment această muncă, pentru care a fost plătit. Aveam să spunem și pentru care a avut decizie... Dar, curios, n-a existat, pînă la 1 noiembrie, un asemenea act (cel puțin nimeni nu ne-a putut arăta decizia în cauză). I.A. a îndeplinit unele sarcini de serviciu ce reveneau de fapt altora. Dar retribuția — de peste 2.000 de lei lunar — nu l-o plăteau aceștia, ci... întreprinderea. Așadar, pe lîngă accesul la gestiune, lucru recunoscut în cele din urmă de însuși I.A., e un alt aspect care ilustrează încălcarea evidentă a unor norme de etică și echitate din partea unor cadre din întreprindere.

În fața argumentelor, conducerea unității (director, tov. Pavel Cernichevici) promite „să vadă ce e de făcut". Să așteptăm, prin urmare, măsurile.

G. VORONEANU

„Nu găsesc un loc să-mi placă..." (?!)

— Eu să merg pe cîmp să încrez ? Nu pot, nu-s obișnuit. Nu știu să trag cu sapa, cu coasa...

Așa motivează Aurel E. Simargu din Țigănași, faptul că nu lucrează. Șofer de meserie, la I.T.A. Iași, și, apoi, la C.A.P.-ul din localitate, de aproape un an nu s-a mai angajat. Nici la cooperativa agricolă n-a prestat măcar o normă, deși ar fi găsit aici multe de făcut. Și nu numai la sapă sau coasă, dacă chiar s-a... dezobișnuit de ele.

După serviciu a mai umblat el între timp. A fost și angajat : ca paznic la I.M. Iași și apoi la Consiliul popular comunal. „Am fost la o nuntă și n-am putut să mă mai prezint într-o seară...", explică el. Și a trebuit să plece, cum a plecat din alte locuri. Ce va face de aici încolo ? „Mai aștept vreun an și dacă nu găsesc un loc să-mi placă, voi pleca în altă comună". Să sperăm că va înțelege mult mai devreme că trebuie să muncească, că o poate face și în comuna sa. Fie și pentru a oferi un exemplu demn de urmat celor 3 copii, în vîrstă de 8—14 ani.

G. V.

OFICIUL JUDEȚEAN PENTRU CONSTRUIREA ȘI VÎNZAREA LOCUINȚELOR IAȘI

aduce la cunoștința solicitanților cuprinși în listele de la nr. 1 la nr. 9 inclusiv și care nu au contractat alte apartamente că pune în vînzare vineri, 26 decembrie 1975, ora 9,30, în sala de ședințe din str. Ștefan cel Mare nr. 47 — 49, apartamente disponibile confort I în blocurile din zona centrală.

Lista apartamentelor disponibile va putea fi consultată la sediul O.J.C.V.L., joi, 25 decembrie 1975, orele 18,30–20,00, și vineri, orele 7–9,30.

Solicitanții vor prezenta în ședință buletinele de identitate (soț — soție) și extrasul de cont.

OFICIUL JUDEȚEAN PENTRU CONSTRUIREA ȘI VÎNZAREA LOCUINȚELOR IAȘI

aduce la cunoștința solicitanților cuprinși în listele de prioritate de la nr. 1 la nr. 5 inclusiv și care nu au angajat sau contractat alte apartamente că pune în vînzare joi, 25 decembrie 1975, ora 9,30, în sala de ședințe din str. Ștefan cel Mare nr. 47 — 49, apartamente cu 1, 2, 3 și 4 camere confort I în blocurile B — 1 și Colț din Iași, str. Dobrogeanu–Gherea și Ștefan cel Mare, cu punere în funcțiune în semestrul II — 1976.

Solicitanții vor prezenta în ședință buletinele de identitate (soț — soție) și extrasul de cont.

I.A.S. POPRICANI

angajează :

— **un tehnician energetic**

— **un contabil șef** sector mecanic și gestionari

— **un instalator** — instalații încălzire și sanitare

— **mecanici agricoli**

— **lăcătuși mecanici de atelier**

— **un electrician** pentru ferma Broșteni.

INTREPRINDEREA DE TRICOTAJE „MOLDOVA" IAȘI

are vacant un post de

remizier la biroul desfacere.

Condițiile de angajare sînt cele prevăzute de Legea nr. 22/1969, Legea nr. 12/1971 și Legea nr. 57/1974.

Informații se dau la biroul personal, învățămînt, retribuire, telefon 30420, interior 231.

I.J.E.COOP. IAȘI

anunță deținătorii de dovezi pentru porumb, destinat contractanților de animale, eliberate de I.I.C. Iași, să se prezinte de urgență în vederea ridicării acestuia de la unități.

În caz de neridicare, pînă la data de 31 decembrie 1975, dovezile își vor pierde valabilitatea.

FABRICA DE MORĂRIT ȘI PANIFICAȚIE IAȘI

organizează, la data de 29 decembrie 1975, un concurs pentru ocuparea următoarelor posturi :

— **merceologi,** pentru unitatea Podul Iloaiei și „CIMP".

— **magazineri,** pentru „CIMP". și unitatea Podul Iloaiei.

De asemenea, mai angajează :

— **electricieni** categoriile 4 — 6
— **lăcătuși** categoriile 4 — 6
— **tîmplar** categoriile 4 — 6
— **mecanici** motopompă
— **pompieri** supraveghere
— **laboranți** pentru unitatea Podul Iloaiei.

Condiții de angajare, conform legilor 22/1969, 12/1971 și 57/1974.

Relații suplimentare, la telefon 30570, interior 117 sau 148.

DIRECȚIA COMERCIALĂ JUDEȚEANĂ IAȘI

anunță concurs pentru ocuparea postului de contabil (bărbat) la biroul rate (executor). Condiții de participare, conform prevederilor legilor 12/1971 și 57/1974.

Concursul va avea loc în ziua de 26 decembrie a.c. și va consta din : verificarea cunoștințelor profesionale de specialitate și în susținerea unei lucrări practice. Relații suplimentare, telefon 12490 și 14220.

PE MERIDIANELE GLOBULUI

Convorbiri româno-bulgare

SOFIA 23 (Agerpres)

Marți, tovarășul Leonte Răutu, membru al Comitetului Politic Executiv al C.C. al P.C.R., președintele părții române în Comisia mixtă guvernamentală româno-bulgară de colaborare economică și tehnico-științifică, a fost primit de Stanko Todorov, membru al Biroului Politic al C.C. al P.C. Bulgar, președintele Consiliului de Miniștri al R. P. Bulgaria.

Cu acest prilej au fost abordate probleme ale relațiilor româno-bulgare și, în mod deosebit, căile și modalitățile de ducere la îndeplinire a sarcinilor trasate de conducătorii de partid și de stat ai celor două țări, tovarășii Nicolae Ceaușescu și Todor Jivkov, în vederea extinderii și adîncirii, în continuare, a colaborării și cooperării economice și tehnico-științifice pe multiple planuri dintre România și Bulgaria.

Încheierea lucrărilor Congresului P. C. din Cuba

HAVANA 23 (Agerpres)

La Havana au luat sfîrșit lucrările primului Congres al Partidului Comunist din Cuba. După încheierea dezbaterilor au fost anunțate rezultatele alegerilor pentru noile organe de conducere ale partidului : Comitetul Central, Biroul Politic și Secretariatul C.C. al partidului. În componența Comitetului Central au fost aleși 112 membri și 12 membri supleanți.

Întrunit în prima sa ședință, Comitetul Central l-a ales, în unanimitate, pe tovarășul Fidel Castro, în funcția de prim-secretar al C.C. al P.C. din Cuba. Raul Castro a fost ales în funcția de al doilea secretar al C.C. al P.C. din Cuba. Biroul Politic a fost lărgit de la 8 la 13 membri.

În încheierea lucrărilor a luat cuvîntul tovarășul Fidel Castro, care, referindu-se la importanța Congresului, a subliniat că el reprezintă un moment de referință dintre cele mai semnificative în istoria Cubei, el reunind experiența acumulată de partid și de revoluție în cei 17 ani.

În Piața Revoluției din Havana a avut loc un mare miting popular, în sprijinul hotărîrilor adoptate de primul Congres al Partidului Comunist din Cuba.

*

Comitetul Central al P.C. din Cuba a oferit o recepție la care au participat delegații la Congres, precum și delegațiile de peste hotare. A luat, de asemenea, parte delegația Partidului Comunist Român, condusă de tovarășul Iosif Banc, membru supleant al Comitetului Politic Executiv, secretar al C.C. al P.C.R.

Reuniunea miniștrilor africani ai industriei

NAIROBI 23 (Agerpres)

Miniștrii africani ai industriei, reuniți la Nairobi, au căzut de acord asupra liniilor directoare ale dezvoltării economice a continentului, care vor permite creșterea participării Africii la produsul industrial mondial de la 0,6 la sută, cît este în prezent, la 2 la sută, spre sfîrșitul acestui secol. Participanții la reuniune — delegați din 27 de state, precum și reprezentanții unor agenții specializate ale O.N.U. și ai altor instituții internaționale — au recomandat în acest sens intensificarea cooperării dintre statele continentului.

Comunicatul Congresului reprezentanților populației sud—vietnameze

SAIGON 23 (Agerpres). — La Saigon s-au încheiat lucrările Congresului reprezentanților populației sud-vietnameze.

Cu acest prilej, Pham Hung, membru al Biroului Politic al C.C. al Partidului Celor ce Muncesc din Vietnam, secretar al Comitetului din Vietnamul de sud al acestui partid, conducătorul delegației sud-vietnameze la Conferința politică consultativă pentru reunificarea națională pe linie de stat a Vietnamului, s-a referit la diferite aspecte pe care le ridică reunificarea națională și a indicat sarcinile imediate ale Comitetului din Vietnamul de sud al Partidului Celor ce Muncesc din Vietnam, ale forțelor armate și ale populației sud-vietnameze.

Într-o atmosferă de entuziasm general, delegații au adoptat, în unanimitate, „Comunicatul Congresului reprezentanților populației sud-vietnameze", aprobînd tot ceea ce s-a convenit între delegațiile din nordul și sudul Vietnamului la recenta Conferință politică consultativă pentru reunificarea patriei, respectiv, principiile călăuzitoare și măsurile ce urmează să fie întreprinse pentru a se realiza reunificarea națională.

Poziția guvernului R.D.V. în problema normalizării relațiilor cu S.U.A.

HANOI 23 (Agerpres)

Primul ministru al R. D. Vietnam, Fam Van Dong, a primit, la Hanoi, o delegație a Comitetului Camerei Reprezentanților a Congresului S.U.A. pentru problemele privind pe militarii americani dispăruți în sud-estul Asiei.

Cu acest prilej, premierul Fam Van Dong a expus poziția guvernului R.D.V. în problema normalizării relațiilor cu S.U.A., arătînd că politica R. D. Vietnam urmărește pacea și prietenia cu poporul american. Dacă normalizarea relațiilor vietnamezo-americane va progresa sau nu și cînd va avea ea loc, aceasta depinde de partea americană — a spus Fam Van Dong. Totodată, el a arătat că guvernul S.U.A. trebuie să-și îndeplinească în mod scrupulos obligația de a contribui la vindecarea rănilor războiului și la reconstrucția postbelică din Vietnam, conform prevederilor Acordului de la Paris asupra Vietnamului.

Alocuțiunea președintelui Argentinei

BUENOS AIRES 23 (Agerpres)

Într-o alocuțiune rostită la posturile naționale de radio și televiziune, președintele Argentinei, Maria Estela Martinez de Peron, referindu-se la acțiunea eșuată a grupului de ofițeri rebeli din cadrul forțelor aeriene argentiniene, a declarat că în acele momente dificile s-a acționat „cu fermitatea pe care o implică conceptul unei autorități ireversibile".

În continuare, șeful statului argentinian a afirmat că „nu se va permite nimănui, sub nici un pretext, să uzurpe puterea care aparține poporului", subliniind că își asumă responsabilitatea exercitării constituționale a puterii, „în respectul voinței suverane a poporului". Referindu-se la alegerile generale care urmează să aibă loc în Argentina, la 17 octombrie 1976, președintele a spus : „Calea urnelor este deschisă. Poporul va decide atunci în deplină libertate".

TELEX ■ TELEX ■ TELEX

• VARȘOVIA

La Seminarul organizat la Varșovia de „Comitetul Polonia — anul 2.000", în cadrul Academiei poloneze de Științe, prof. dr. Mircea Malița a prezentat o comunicare despre structura Consiliului Suprem al Dezvoltării Economice și Sociale a României, despre gîndirea președintelui Nicolae Ceaușescu privind construirea societății socialiste multilateral dezvoltate în Republica Socialistă România.

• NAȚIUNILE UNITE

Consiliul de Securitate a adoptat, luni seara, în unanimitate, un proiect de rezoluție care cere guvernului indonezian să-și retragă în cel mai scurt timp toate forțele sale armate din Timor.

• PEKIN

Președintele Mao Tzedun a avut, marți, o întrevedere cu Manuel Pinto da Costa, președintele Republicii Democratice Sao Tome și Principe, secretar general al Mișcării de Eliberare din Sao Tome și Principe, și a avut cu acesta o convorbire cordială, prietenească — relatează agenția China Nouă.

• ACCRA

În Ghana a fost descoperit un complot, care avea drept scop răsturnarea actualului guvern — relatează agenția Reuter. Participanții la complot au fost arestați și vor fi deferiți justiției.

• BRUXELLES

Marți, în Belgia a avut loc o grevă generală la chemarea Frontului Unit Sindical. Acțiunea a fost îndreptată împotriva măsurilor preconizate de guvern pentru depășirea situației de criză, măsuri ce lovesc în nivelul de trai al maselor muncitoare.

• TEL AVIV

Subsecretarul de Stat al S.U.A. pentru problemele Orientului Mijlociu și Asiei, Alfred Atherton, a părăsit, marți, Israelul, îndreptîndu-se spre Washington, după un turneu de informare în regiune, unde a mai vizitat Siria, Iordania, Arabia Saudită și Egiptul.

• MADRID

În cadrul primei conferințe de presă organizate în Spania, Uniunea Militară Democratică (U.M.D.) — organizație ce grupează forțe antifranchiste din cadrul armatei — s-a pronunțat pentru amnistierea tuturor deținuților politici.

• BEIRUT

În capitala libaneză, marți, au fost semnalate noi confruntări armate, mai ales în sectorul estic și în suburbii. Lupte violente au avut loc în orașul Zahle, unde au fost înregistrate noi victime omenești.

• BERLINUL OCCIDENTAL

Celebrul dirijor Herbert von Karajan a fost supus unei operații la coloana vertebrală, a anunțat un purtător de cuvînt al Societății Filarmonice a Berlinului occidental. Starea sănătății lui Karajan este bună, a precizat aceeași sursă, dar el nu va putea dirija o serie de concerte programate pentru sfîrșitul acestui an și începutul lunii ianuarie.

• PUNCTE CARDINALE •

Satelitul „Raduga"

La 22 decembrie, în Uniunea Sovietică a fost lansat satelitul de telecomunicații „Raduga", avînd la bord aparatură de retranslație, pe lungimi de undă centimetrice, capabilă să asigure, în permanență, legături radio și transmiterea în alb-negru și color a programelor televiziunii centrale sovietice în rețeaua stațiilor „Orbita".

Prețul aurului în creștere

Prețul aurului a crescut substanțial luni la bursele vest-europene, ca urmare a realizării unui acord de către grupul „celor zece" privind scoaterea pe piață a unei cantități de 23 milioane de uncii de aur din rezervele Fondului Monetar Internațional. Astfel, la bursa londoneză uncia de metal prețios a fost vîndută cu 3,25 dolari peste prețul de vînzare trecută, de la închiderea tranzacțiilor (142,50 dolari), iar la Zurich cu 4,48 dolari.

În același timp, s-a semnalat o ușoară slăbire a poziției dolarului în raport cu alte monede occidentale.

Oase de acum 3 milioane de ani

Un grup de antropologi americani și francezi a descoperit recent, în Etiopia, oasele fosilizate a doi copii și cinci adulți care au trăit cu peste trei milioane de ani în urmă. Savantul Donald Johanson de la Universitatea din Cleveland (S.U.A.) a declarat că cel mai bine s-au păstrat oasele mîinii, care demonstrează cu claritate că oamenii din acele timpuri puteau efectua mișcări precise și executau operații de finețe.

Nor de praf

Marți, la ora prînzului, asupra orașului Așhabad s-a abătut un nor de praf, și orașul s-a scufundat în întuneric. Meteorologii au precizat că el se va deplasa numai în cazul apariției unui curent de aer suficient de puternic. Potrivit estimărilor, norul conține peste 2 milioane tone de nisip fin și de praf.

„Vinland"

Compozitorul suedez Niels Lindberg compune o operă avînd drept subiect sosirea vikingilor în America. Opera se va numi „Vinland" denumire ce au dat-o vikingii uneia dintre regiunile de pe continentul nord-american. Eroul principal al operei va fi Leif Fericitul, primul viking care a debarcat pe pămîntul american.

ÎNTREPRINDEREA DE REPARAT UTILAJ COMERCIAL IAȘI

strada Hotin nr. 5, telefon 16296
angajează prin concurs :

— **un merceolog principal**
— **doi conducători auto pentru autoturisme ARO-240.**

— Angajările se fac în conformitate cu prevederile Legii nr. 12/1971.

Concursul va avea loc în ziua de 28 decembrie 1975.

ÎNTREPRINDEREA COMERȚULUI CU RIDICATA TEXTILE-ÎNCĂLȚĂMINTE IAȘI

are vacante :

— **4 posturi de electrostivuitori**
— **4 posturi de sortatori (bărbați)**
— **4 posturi C.T.C. pentru textile, tricotaje și încălțăminte.**

Angajarea se face conform legilor 22/1969 și 12/1971.

Informații suplimentare, la compartimentul plan, personal, telefon 32399.

MICA PUBLICITATE

FELICITĂRI

• Cu ocazia aniversării a 25 ani de căsnicie — colectivul Oficiului juridic U.J.C.A.P. urează colegului lor RUSU NICOLAE mulți ani, sănătate, fericire.

PIERDERI

• Pierdut, în strada Bălcescu, cățeluș corcitură lup. Răspunde la numele Țigana. Telefon 16836. Aducătorului recompensă.

DIVERSE

• Familiile Croitoru, Varvara, Botan, Danu și Bucan transmit sincere condoleanțe familiei Boureanu pentru greaua pierdere suferită.

DECESE

• Leon, Gică și Vasile — frați, cu familiile, anunță cu durere decesul scumpului lor **COSTICA TURCANU.** Înmormîntarea, joi, 25 decembrie, în comuna Șipote. Regrete eterne.

• Aurica, fiică, Mitică, nepot, anunță cu durere stingerea din viață a celui ce a fost **CONSTANTIN TURCANU,** 60 ani. Înmormîntarea, joi, 25 decembrie, ora 12.00, în comuna Șipote. Nu-l vom uita niciodată !

• Cu adîncă durere soția, surorile și rudele apropiate anunță încetarea prematură din viață a celui ce a fost **CARETCHI GHEORGHE (Jorj).** Corpul neînsuflețit se află depus la locuința din strada Dragoș nr. 13. Înmormîntarea are loc joi, 25 decembrie, ora 13.00.

• Soția, fiicele, ginerii, nepoții, strănepoții și rudele apropiate anunță cu adîncă durere decesul celui care a fost un om admirabil **VASILE ONOFREI,** 95 ani. Înmormîntarea, joi, 25 decembrie, în satul Horodiștea, comuna Cotnari. Îi vom păstra veșnic amintirea.

• Familia îndoliată anunță cu durere stingerea din viață a celei ce a fost **ZIPPA ORTANSA,** fostă profesoară pensionară. Înmormîntarea va avea loc astăzi, 24 decembrie, ora 15.00, la cimitirul Eternitatea, unde se află depusă.

• Familia îndurerată anunță decesul scumpului lor soț, tată și bunic **BOUREANU ION,** 65 ani, pensionar C.F.R. Cortegiul pleacă din bulevardul Tudor Vladimirescu 93, joi, 25 decembrie, ora 12, spre cimitirul Eternitatea. Nu-l vom uita niciodată !

• Soțul, copiii și rudele anunță cu durere încetarea din viață a celei ce a fost **MARIA CAZIMIR,** mamă și soție iubitoare. Înmormîntarea are loc astăzi, 24 decembrie, ora 16.00, la cimitirul Eternitatea, unde este depusă.

• Elise, soție, Profira, mamă, Emil, frate, și Veronica, cumnată, anunță cu adîncă durere decesul fulgerător al scumpului lor **VICTOR C. POPOVICI,** fost prim tenor al Operei de stat Iași. Înmormîntarea va avea loc joi, 25 decembrie, ora 12,00, la cimitirul Eternitatea.

• Colectivul Operei Române din Iași, colegii, prietenii și toți cei care l-au prețuit și iubit anunță cu adîncă durere încetarea fulgerătoare din viață a celui ce-a fost tenorul **VICTOR POPOVICI,** artistul dăruit cu toată ființa lui artei, omul ales și drag tuturor.

• Familia îndurerată anunță încetarea fulgerătoare din viață a celui care a fost **CHIRIAC GHEORGHE,** pensionar, în vîrstă de 70 ani. Corpul neînsuflețit este depus la capela cimitirului Eternitatea. Funeraliile au loc astăzi, 24 decembrie, ora 13.00.

Redacția : str. Vasile Alecsandri nr. 8 — Iași.
Telefoane : administrația — 11543 ; secția politică — 14127 ; secția economică — 16435.

Tiparul : Întreprinderea poligrafică Iași, str. Vasile Alecsandri nr. 6. Telefon 14620.

BIBLIOTECA CENTRALĂ UNIVERSITARĂ „M. EMINESCU" IAȘI

Proletari din toate țările, uniți-vă!

Flacăra Iașului

Organ al Comitetului județean Iași al P.C.R. și al Consiliului popular județean

Anul XXXII — Nr. 9096 | Joi, 25 decembrie 1975 | 4 pagini — 30 bani

În paginile 2–3

- Răspunderi sporite privind dezvoltarea economico—socială a localității în viitorul cincinal
- De livezi nu trebuie să ne amintim doar la strînsul fructelor...
- Tinerețe, idealuri, răspunderi

Zile hotărîtoare pe șantierele de construcții

Documentația de execuție — cît mai repede la constructori!

La timpul potrivit am consemnat succesul înregistrat de colectivul Trustului de construcții industriale Iași — îndeplinirea mai devreme cu 65 de zile a planului cincinal actual la lucrările din județul Iași și cu 24 de zile pe întreg trustul, știut fiind că are șantiere în cinci județe din Moldova (Suceava, Botoșani, Vaslui, Neamț și Iași). Acum, în aceste puține zile care ne mai despart de 1976, prestigiosul colectiv depune eforturi pentru îndeplinirea exemplară a planului pe 1975. Se prelimină o depășire a sarcinilor anuale cu circa 2 milioane de lei. De remarcat faptul că în acest an, prin eforturile colectivului, s-au pus în funcțiune 44 de capacități (integral) și 7 — parțial. Din acestea, 16 capacități au fost predate la beneficiari înainte de termenul planificat. Așa cum ne relatau factori de conducere de la trust, se poate aprecia că sînt condiții favorabile pentru onorarea exemplară a sarcinilor pe 1975.

Pe această bază, colectivul se preocupă de pregătirea temeinică a activității din anul viitor. O atenție deosebită se acordă asigurării documentației de execuție pentru lucrările din 1976, care în prezent este asigurată (pe întregul trust) doar în proporție de 45 la sută.

Restanțe importante înregistrează beneficiarii din cadrul Ministerului Industriei Construcțiilor de Mașini, Ministerului Industriei Ușoare, Ministerului Industriei Chimice, Ministerului Agriculturii și Industriei Alimentare ș.a. Situația este și mai critică dacă ne referim numai la lucrările din municipiul Iași.

Referitor la asigurarea materialelor necesare, ing. Mihai Pârpăuță, șeful serviciului de aprovizionare de la trust, ne-a informat că s-au încheiat o parte din contractele cu furnizorii, iar pentru altele s-au lansat comenzi. Un calcul făcut, cu ocazia discuției noastre, arăta că pentru 50 la sută din necesarul de materiale pe primul semestru s-au încheiat contractele economice. Pentru unele materiale s-au asigurat contracte chiar pe întregul an (la ciment, material lemnos, combustibili ș.a.). Sînt rămîneri în urmă la contractarea materialelor metalurgice, pentru care au sosit cu întîrziere nivelele (în luna decembrie). Și, nu numai că au sosit cu întîrziere, dar nici nu corespund necesarului. De pildă, pentru trimestrul I/1976 s-au dat nivele doar pentru 80 la sută din necesar. Este

EUGENIU ZIDĂRIȚA

(continuare în pag. a 2-a)

Întreprinderea de piese auto

A îndeplinit planul anual

Recent, un alt colectiv de muncă din Iași a raportat îndeplinirea, înainte de termen, a prevederilor din planul anual. Este vorba despre cel al Întreprinderii de piese auto. După cum sîntem informați, pînă la sfîrșitul acestei luni va fi realizată, suplimentar, o producție globală valorînd 20 milioane lei, concretizate în importante cantități de piese auto și alte lucrări specifice.

C.A.P.-uri fruntașe la livrarea laptelui

Și în acest an numeroase unități agricole cooperatiste din județul nostru au livrat statului cantități sporite de lapte. Acest succes se datorește unei mai bune îngrijiri și furajări a animalelor. Printre unitățile care și-au depășit prevederile contractuale se numără și cooperativele agricole din Movileni, Bălțați, Mirosloveşti, Ciortești, Brătulești, Plugari și altele. Astfel, C.A.P. Movileni, în cele 11 luni cîte au trecut din acest an, a livrat statului cu 813 hl mai mult lapte decît își planificase. Cu peste 420 hl de lapte și-a depășit contractul și C.A.P. Ciortești.

Creșterea producției globale agricole în 1976

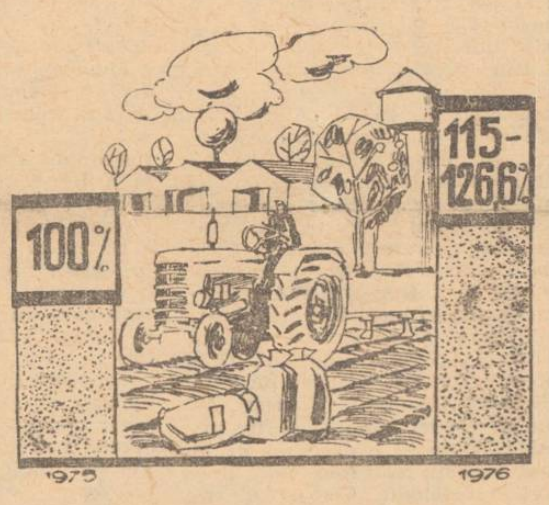

(Din legea pentru adoptarea Planului național unic de dezvoltare economico - socială a Republicii Socialiste România pe anul 1976).

Blocuri moderne de locuit cu spații comerciale la parter, în Piața Voievozilor din cartierul Alexandru cel Bun.

Elaborarea de noi metodici pentru creșterea productivității plantelor

Interviu cu prof. dr. ing. C. I. Milică, șeful disciplinei de fiziologie vegetală de la Institutul agronomic

— În Cuvîntarea tovarășului Nicolae Ceaușescu rostită la marea adunare populară de la Alexandria, cu prilejul Zilei recoltei, secretarul general al partidului spunea printre altele: „Trebuie să facem totul ca cincinalul 1976—1980 să fie nu numai cincinalul revoluției tehnico-științifice, dar și cincinalul care să ducă la o transformare radicală a agriculturii noastre, la modernizarea ei, la situarea României în rîndul țărilor cu agricultura cea mai înaintată". Este o sarcină de mare răspundere pentru realizarea căreia, așa cum se sublinia în cuvîntare, avem toate condițiile necesare. Care ar fi, după părerea dv., contribuția pe care ar putea să o aducă oamenii de știință, specialiștii agronomi?

— Pentru perioada în care ne desfășurăm activitatea și, îndeosebi, pentru etapa imediat viitoare, pe care o proiectăm, sub îndrumarea partidului, prin planuri îndrăznețe dar realiste, cu tenacitate și competență, se impune ca și în agricultură să ne străduim mai mult pentru introducerea noului, pentru perfecționare și modernizare. Trecerea la cincinalul revoluției tehnico-științifice din țara noastră obligă pe toți specialiștii agronomi și pe cei din sectoarele tangente să iscodească tainele, încă ascunse, ale biologiei plantelor cultivate, pe baza cărora să se poată descoperi noi laturi ale unui flux tehnologic de tip agroindustrial, cu eficiență maximă.

— Se vorbește tot mai mult de necesitatea creșterii intensive a producției agricole. Care sînt preocupările de la disciplina de fiziologie vegetală din cadrul Institutului agronomic ieșean în această direcție?

— În ultimii ani, s-au abordat aici o serie de studii înmănunchеate în 10 contracte de cercetare cu Academia de Științe Agri-

ELENA PIETRARU

(continuare în pag. a 3-a)

CARNET IEȘEAN

„Nu ține lumina sub oboroc!"

Mulți făclieri — oameni de știință, cadre didactice, medici, juriști, și-au făcut din acest străvechi proverb o profesiune de credință, înțelegînd că trebuie să împărtășească și altora din cunoștințele acumulate de ei, de-a lungul timpului, din viață sau din cărți. Îi vedem ținînd expuneri publice, îi întîlnim la sate în cadrul brigăzilor științifice, în jurii, la concursuri pe teme cultural-științifice. Pasionați intelectuali de la sate sînt în fruntea unor acțiuni educative, lansează inițiative pe care tot ei le transpun în fapte, antrenează colective la activități cu profunde valențe educative. La Topile-Valea Seacă, sătenii se mîndresc cu muzeul, la realizarea căruia o valoroasă contribuție și-a adus profesorul Vasile Mihalache. În alte localități, cadrele didactice, ceilalți intelectuali conduc sau fac parte din formații artistice, țin prelegeri în cadrul universităților populare sătești, or-

G. LUPU

(continuare în pag. a 2-a)

Averea obștească nu trebuie știrbită de nimeni!

Paza bunurilor obștești, o îndatorire de onoare a tuturor oamenilor muncii, este îndeosebi o obligație de cea mai mare răspundere a celor investiți cu sarcină de serviciu s-o facă. Decretul nr. 231/1974 a pus în fața comitetelor și birourilor executive ale consiliilor populare, a organelor Ministerului de Interne, unităților socialiste de stat și obștești sarcini deosebit de importante privind paza și securitatea obiectivelor. Într-o ședință de analiză, la nivelul județului, ședință despre care v-am informat la timpul potrivit, s-a reliefat, printre altele, faptul că, în județul Iași, s-au întreprins numeroase măsuri menite să asigure aplicarea cu rigurozitate a prevederilor decretului. Ofițerii și subofițerii de miliție au efectuat sistematic controale, urmărind felul în care efectivele de pază militarizată, de pază proprie și obștească au fost instruite și-și îndeplinesc misiunea încredințată. Cu prilejul controalelor s-au constatat, pe lîngă cazuri de vigilență, de responsabilitate în asigurarea pazei bunurilor, și cazuri de încălcare a sarcinilor de serviciu de către cei puși să apere bunurile poporului. Asemenea încălcări s-au manifestat îndeosebi acolo unde există paza obștească. Într-una din duminicile trecute, cei numiți să îndeplinească misiuni de pază în secțiile Întreprinderii de prelucrare a lemnului Iași nu s-au prezentat la datorie: Mihai Macovei la atelierul mecanic, Dumitru Gogoi la depozitul de cherestea, Gh. Panaitescu la secția a III-a. La Întreprinderea de antibiotice, într-una din nopți, paznicul obștesc Ioan Crișu n-a fost găsit la post; un alt paznic, C-tin Cruceanu, era, dar... dormea!

O situație necorespunzătoare persistă în multe unități din mediul rural. Paza obștească la obiectivele unor I.A.S., S.M.A. funcționează defectuos. În timpul unor controale, au fost găsiți dormind în posturi paznicii de la S.M.A. Trifești, I.A.S. Miroslava, de la unele baze de recepție ș.a

În unele cooperative agricole de producție, consiliile de conducere nu acordă atenția cuvenită organizării pazei bunurilor, selecționării paznicilor; au fost găsiți paznici angajați fără avizul organelor de miliție sau cu antecedente penale (C.A.P. Trifești, C.A.P. Andrieșeni, C.A.P. Vlădeni, C.A.P. Bohotin etc.). Ignorarea prevederilor legale în aceste privințe a dus la consecințe nedorite: unii paznici au înlesnit ori au comis ei înșiși infracțiuni.

Se manifestă încă neajunsuri în ceea ce privește controlul — acces al angajaților și mijloacelor de transport, în special în marile întreprinderi. Superficialitatea controlului permite uneori elementelor necinstite să sustragă bunuri din unități sau unor persoane fără legitimații să pătrundă în obiective.

Este necesar ca, în conformitate cu planul de măsuri adoptat în ședința amintită, să se intensifice munca de educație în rîndul personalului de pază, în scopul prevenirii abaterilor și întăririi simțului răspunderii acestuia față de obiectivele încredințate, să se analizeze periodic modul în care se aplică prevederile Decretului nr. 231, să se efectueze controale sistematice asupra felului în care-și îndeplinesc paznicii misiunea. Trebuie să militățm neabătut pentru ca averea obștească să nu fie știrbită de nimeni.

SILVIU COSTINESCU

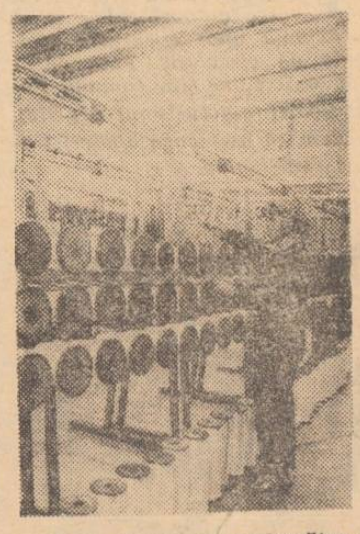

Maria Buruiană, prelucrătoare fire din cadrul Secției fire 1 a C.F.S. Iași, se bucură de multă stimă din partea colectivului de muncă. Principalul motiv — calitatea ireproșabilă a muncii sale.

Foto: P. GEMĂNARU, coresp.

Răspunderi sporite privind dezvoltarea economico-socială a localității în viitorul cincinal

În întîmpinarea Congresului deputaților

Acțiunea de întocmire și definitivare a planurilor de dezvoltare economico-socială a comunelor pe perioada cincinalului următor implică o mare răspundere pentru organele locale de partid și de stat. Tocmai de aceea, comitetul comunal de partid Podul Iloaiei și consiliul popular au acordat, de la bun început, o atenție deosebită acestei probleme urmărind ca, pe baza antrenării specialiștilor, a consultării largi a maselor și a sprijinului acordat de întreprinderile direct interesate de la nivelul județului, să asigure întocmirea judicioasă a planului, în concordanță cu posibilitățile, resursele și forțele de care dispunem.

În cincinalul 1976—1980 se prevede o puternică dezvoltare a localității noastre, care va asigura înaintarea ei cu pași hotărîți pe calea urbanizării. Volumul de investiții pentru această perioadă se ridică la peste 267 milioane de lei. Prin construirea unor noi obiective economice și dezvoltarea unităților existente, valoarea producției globale industriale va crește la peste 88 milioane lei în 1980. În această perioadă, numărul de angajați va crește de la 1.157 la 1.940.

Importante sarcini sînt prevăzute pentru dezvoltarea agriculturii. Creșterea valorii producției agricole globale de la 22 milioane lei în 1975, la 28 de milioane lei în 1980, implică sarcini deosebite pe linia extinderii mecanizării și chimizării, a irigațiilor, a amplasării mai corespunzătoare a culturilor, fără a mai vorbi de cele privind efectuarea la timp a tuturor lucrărilor agricole. În vederile organelor locale de partid și de stat se află, în mod deosebit, ridicarea potențialului economic al C.A.P. Căci, de exemplu, dacă la ferma Stațiunii agricole experimentale se obțin deja 3.400 litri lapte pe cap de vacă furajată, la C.A.P., în prezent, se realizează numai 1.300 litri, ceea ce este mult prea puțin. Îmbunătățirea efectivelor, a bazei furajere, a îngrijirii animalelor trebuie să conducă la realizarea unei producții de 2.500 litri de lapte pe cap de vacă furajată. Practicarea unei agriculturi intensive va duce la creșterea producției și în celelalte sectoare ale C.A.P., îndeosebi în legumicultură, unde se va practica cultivarea în solarii pe circa 10 hectare. Avem în vedere, de asemenea, creșterea producției agricole vegetale și animale în gospodăriile personale ale locuitorilor comunei. Printr-o judicioasă folosire a fiecărei palme de teren, se pot asigura legume cel puțin pentru consumul local, dacă nu și ceva în plus pentru aprovizionarea orașelor. Apoi, nu ne putem mulțumi cu existența a numai 280 de vaci în gospodăriile personale ale celor 1.572 familii. În cincinalul următor, numărul acestora trebuie să crească substanțial. La fel stau lucrurile și în ceea ce privește creșterea porcinelor și a păsărilor.

Planul de dezvoltare economico-socială în profil teritorial prevede importante obiective pe linia sistematizării teritoriului și a localității. Ele se referă la reducerea suprafețelor construibile în vetrele de sat, redarea în circuitul agricol a unor suprafețe, desființarea unor drumuri inutile, dezvoltarea centrului civic, îmbunătățirea sistemului stradal etc. În cincinalul următor se vor construi o școală cu 16 săli de clasă, o sală de gimnastică, două grădinițe și două creșe pentru copii, 164 de apartamente, din care 32 din fondurile populației, iar la parterul unora dintre acestea — spații comerciale corespunzătoare; se vor executa, în continuare, lucrări de electrificare, un accent deosebit fiind pus pe gospodărirea exemplară a localității.

Încă de pe acum, organizațiile de partid, deputații se simt mobilizați în vederea îndeplinirii măreților sarcini care ne stau în față. O dată cu definitivarea planului, vom trece la o largă popularizare a acestuia, folosind toate mijloacele de care dispunem, asigurînd astfel o largă și efectivă participare a maselor la realizarea obiectivelor propuse.

MIȘU BELINGHE
secretarul comitetului comunal de partid Podul Iloaiei, primarul localității

Plenara Consiliului Uniunii județene a cooperativelor agricole de producție

Ieri, a avut loc plenara Consiliului Uniunii județene a cooperativelor agricole de producție. Au participat ca invitați reprezentanți ai întreprinderilor și instituțiilor cu care C.A.P.-urile întrețin relații economice. În plenară a fost prezentată o informare privind rezultatele obținute de unitățile agricole cooperatiste în 1975. Participanții la discuții au evidențiat succesele realizate, au venit cu propuneri pentru o mai bună organizare a producției și a muncii, subliniind importanța înfăptuirii prevederii Proiectului legii retribuirii muncii în C.A.P., pentru consolidarea rezultatelor obținute. Totodată s-au dezbătut și s-au stabilit măsurile necesare pentru îndeplinirea și depășirea indicatorilor de plan pe anul 1976.

De livezi nu trebuie să ne amintim doar la strînsul fructelor...

■ Unii au ajuns la tăieri, alții n-au terminat nici arăturile de toamnă ■ Timpul prielnic să fie folosit din plin la grăbirea stropirilor! ■ De ce se uită că și pomii au nevoie de îngrășăminte naturale?

Pentru anul 1976 unitățile agricole și-au propus să obțină producții sporite și din livezi. Sigur că cine s-a gîndit la viitoarea recoltă a acționat și pînă acum pregătind cum se cuvine livezile pentru iarnă. Cu riscul de a ne repeta, amintim și de această dată că la C.A.P. Bivolari, bunăoară, sectorul pomicol oferă o „carte de vizită" cu care unitatea se poate mîndri. Într-adevăr, în plantațiile de aici, arăturile și primul tratament de iarnă contra bolilor și dăunătorilor s-au încheiat de mult, iar în prezent se dă zor cu executarea tăierilor. De asemenea, o bună suprafață, îndeosebi din livada intensivă, a primit și îngrășăminte. Pomicultori la fel de vrednici, deci cu toate lucrările „la zi", întîlnim și la C.A.P.-urile din Strunga, Comarna și alte unități.

Din păcate, nu toate livezile județului se prezintă acum așa cum ar trebui să arate la sfîrșit de an. Spunem acest lucru în primul rînd pentru că, deși a sosit iarna, destule unități au rămas în stadiul... arăturilor de toamnă. Astfel, mai sînt de arat circa 900 din cele 3.300 de hectare considerate mecanizabile în întreg sectorul cooperatist, foarte mari întîrzieri semnalîndu-se și de această dată la Țibana, Șcheia, Drăgușeni, Holboca, Tomești, Tansa-Belcești, Gîrbești, Cozmești, Voinești. În multe cazuri rămînerile în urmă pornesc — e drept — de la faptul că nu s-au folosit din plin forțele existente. Tot atît de adevărat e, însă, că numeroase din tractoarele speciale — îndeosebi cele pe șenile — s-au aflat, din cauza deselor defecțiuni, mai mult pe butuci decît în brazdă. Conducerile S.M.A.-urilor justifică această situație prin lipsa pieselor de schimb. Să sperăm că acum, în plin sezon de reparații, prin intervenții mai insistente la nivel central, Trustul județean S.M.A. va putea obține reperele solicitate. Pînă una-alta, sigur că toate tractoarele în funcțiune trebuie să folosească fiecare clipă bună de lucru. Se înțelege de la sine — credem — că livezile nemecanizabile trebuie arate cu pluguri le cu tracțiune animală. Vremea se menține bună și pentru continuarea tratamentelor. Știm că în bazinele pomicole cu tradiție, în care de organizarea acțiunilor fitosanitare se ocupă direct Inspectoratul pentru protecția plantelor, s-a încheiat primul stropit. Cum însă în restul județului rămîne destul de lucru se impune să se intensifice la maximum acțiunea pentru a o încheia înaintea unor eventuale geruri și viscole puternice. S-ar cuveni, deci, ca măcar acum să-și aducă din plin contribuția la urgențarea ritmului toate S.M.A.-urile (deci și S.M.A. Belcești care nu prea oferă din toată inima tractoare pentru stropit).

Concomitent, se cer executate, bineînțeles, și celelalte lucrări a căror desfășurare nu depinde de nivelul mercurului din termometre. Ne gîndim, mai ales, la fertilizarea livezilor, deoarece în această direcție se acționează cu totul sporadic. Dintre puținele exemple notabile, cel mai demn de consemnat e, fără îndoială, cel oferit de C.A.P. Țibănești, unde s-a declanșat o adevărată campanie de îngrășare a livezilor. În ultimă perioadă s-a reușit să se administreze circa 1 000 t. de gunoi de grajd, iar acțiunea continuă la fel de intens.

Nici în privința tăierilor situația pe județ nu este mai bună. Aceasta cu toate că — după cum ne spunea tov. ing. P. Frunză de la I.B.F. — la nivelul județului se insistă de ani de zile pentru a obișnui unitățile să înceapă tăierile din toamnă.

Iată, așadar, lucrări care trebuie urgent aduse „la zi", dacă dorim să avem la anul fructierele mai pline.

C. GREGORIAN

în 24 de ore

Radio Iași

Programul de seară (25 decembrie): 17,30 Cotidian sonor; 18,00 Cîntecul care mi-e drag; 18,20 Orizont cultural; 18,50 Cinstire ție, plai al Mioriței — program de cîntece; 19,00 Buletin de știri; 19,05 Piese clasice în interpretări moderne; 19,15 Carta marilor idei; 19,30 Pe portativul undelor, melodia preferată; 20,00 Teatru la microfon: „Magnolii pentru un măgar", de Constantin Munteanu; Buletin de știri; Muzică.

Programul de dimineață (26 decembrie): 6,00—8,30 Emisiune de actualități și muzică

Televiziune

16.00 Teleșcoală; 16.30 Curs de limbă germană; 17.00; Telex; 17.05 Melodii populare din Maramureș, Oaș și Bucovina; 17.15 Atenție la... neatenție; 17.35 Din țările socialiste; 17.45 Enciclopedie pentru tineret; 18.10 Publicitate; 18.15 Muzica — emisiune de actualitate muzicală; 18.45 Universitatea Tv.; 19.20 1001 de seri; 19.30 Telejurnal; 20.00 Documentar Tv.: Economia românească la confluență de cincinale (III); 20.20 Voci, șlagăre, succese; 21.25 Publicitate; 21.30 Revista literar-artistică Tv.: „Confirmări-perspective"; 22.10 24 de ore.

Cinematografe

Tineretului, orele 9,15; 14,30; 17,20; 20,10: „Vandana". **Copou,** orele 9,00; 11,00; 15,00; 17,00; 19,00; 21,00: „Noaptea artificiilor". **Victoria,** orele 9,00; 11,00; 15,00; 17.00; 19,00; 21,00: „Polițista". **Republica,** orele 9,00; 11,00; 15,00; 17,00; 19,00; 21,00: „Ultimul bal la piscina din Roznov". **Tătărași,** orele 16,00; 18,00; 20,00: „Strălucirea soarelui". **Nicolina,** orele 16,00; 19,00: „Ziua cea mai lungă".

În județ. Pașcani: Casa de cultură: „Piedone, comisarul fără armă". **Clubul C.F.R.:** „Emigrantul". **Tg. Frumos:** „Toamna bobocilor". **Hîrlău:** „Pantalonii cavalerului Von Bredow".

Pronoexpres

La tragerea din 24 decembrie 1975, au fost extrase următoarele numere:
Extragerea I: 30 3 39 41 43 11
Fond de cîștiguri lei: 647 389
Extragerea a II-a: 27 31 24 18 45
Fond de cîștiguri lei: 970 462.

Timpul probabil

Vremea continuă să se mențină în general caldă, cu cerul noros, mai mult acoperit în nordul și estul Moldovei unde, local, se vor produce ploi și burnițe, iar în sud, în cursul dimineții, ceață. Vîntul va sufla moderat și va prezenta intensificări locale și temporare din sectorul vest-nord-vestic. Temperatura aerului se menține ridicată; minimele vor oscila între minus 2 grade și plus 3 grade, iar maximele între 4 și 8 grade.

Fiecare localitate — mai bine gospodărită și mai frumoasă!

Fotocritica

De cîtva timp, a intrat în practica unor conducători auto să-și parcheze autovehiculele pe trotuare, cu toate că nu le este permis acest lucru. Dar, această practică îi determină pe cetățeni să ocolească autovehiculele și să se expună unor eventuale accidente de circulație. Foto nr. 1 redă o imagine din comuna Podul Iloaiei (autoturismul 1-Iș-878). *Credem că asemenea abateri trebuie sancționate.*

O inițiativă bună nu a fost dusă pînă la capăt. Este vorba despre intrarea în județul Iași, dinspre județul Botoșani. Aici s-a amplasat un cadru metalic (foto nr. 2) *probabil pentru o hartă a județului Iași, care întîrzie să fie așezată și să ajute la orientarea unor turiști. Poate în anul viitor...*

În aceste zile, în sala de așteptare din Gara Iași — mare afluență de cetățeni. Unii, însă, ignoră munca angajaților de la căile ferate pentru păstrarea curățeniei. Iată-l în imaginea nr. 3 *pe săteanul Ioan Banu, din comuna Comarna, stînd cu cizmele murdare de noroi pe bancă. Numai cînd a observat un lucrător de miliție și-a amintit cum trebuie să stea într-o asemenea sală.*

Text: IOAN ȘCHIOPU
Foto: L. STRATULAT

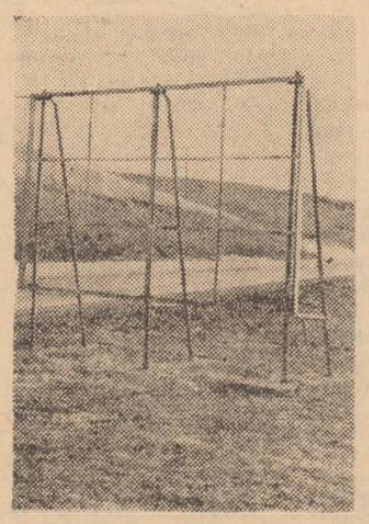

„Nu ține lumina sub oboroc!"

(urmare din pag. 1)

ganizează cercuri cultural-artistice etc. Exemple de acest fel se întîlnesc frecvent în comunele județului. Din nefericire mai există și cadre care nu catadicsesc să coboare din „turnul de fildeș", considerînd o știrbire a personalității lor dacă discută cu concetățenii, dacă participă la acțiuni de masă. Pe lîngă faptul că încalcă obligații profesionale bine precizate, se sustrag și de la o înaltă datorie etică pe care înțelepciunea populară a consemnat-o în această zicală: „Nu ține lumina sub oboroc!".

Documentația de execuție — cît mai repede la constructori!

(urmare din pag. 1)

deci cazul ca ministerul de resort (Ministerul Industriei Metalurgice) să găsească soluția de rezolvare într-un timp util.

De la tov. Aurel Bagdazar, secretarul comitetului de partid din trust, consemnăm cîteva idei demne de luat în considerație: „Încheiem cu bine acest an — ne-a spus interlocutorul. Experiența de pînă acum ne determină să credem în utilitatea organizării comandamentelor pentru lucrările de investiții. Aceste comandamente ar trebui să aibă ca primă sarcină analiza pregătirii investițiilor anului 1976 — obiectiv cu obiectiv — la care să participe atît beneficiarii cît și constructorii. Dacă aceste analize nu se vor face în primele luni ale anului 1976, atunci va fi prea tîrziu. În ceea ce ne privește, în stilul de muncă al comitetului de partid vom continua cu analizele comune (cu comitetul sindicatului, comitetul oamenilor muncii, comitetul U.T.C.), analize care vor avea loc chiar la șantierele în cauză. Realitățile de acolo ne ajută să luăm decizii optime".

O brigadă a inițiativei

Mai întîi, a existat inițiativa formării acestei brigăzi de tineri în sectorul de debitare-pregătire al secției de construcții metalice a Întreprinderii mecanice „Nicolina". Apoi, cei 35 de sudori — 22 de fete și 13 băieți, în prezent — au hotărît ca sectorul lor de activitate să devină model de organizare și ordine. Mai tîrziu, văzînd că utilajele deservite sînt folosite numai în două schimburi, au propus să lucreze și în schimbul al III-lea. Așa se face că grupurile de sudură, mașinile de sudat etc. funcționează acum și noaptea, satisfăcîndu-se mai bine cerințele producției.

Lună de lună, succesele acestor tineri de ispravă au sporit, brigada lor fiind declarată, de repetate ori, brigadă fruntașă. Deși se află în primii ani de meserie, Elena Coteanu, Eugenia Adobroaie, Gh. Balan, secretar al organizației U.T.C. pe schimb, Emil Popa, Crenguța Antoniu, Marian Apostol și mulți alții reușesc să execute lucrări de categorii superioare, sub îndrumarea lui D-tru Cracea, șeful de echipă, un lucrător în vîrstă, cu mare experiență de producție (27 de ani în întreprindere). Au găsit în el un admirabil exemplu de urmat. La rîndu-i, șeful se mîndrește cu „mînjii" săi. Toți sînt membri ai organizației U.T.C. O parte, deși încă foarte tineri, au intrat în rîndurile partidului, fiind activi și în viața de organizație. Desigur, sînt multe de spus despre această brigadă model. Aș mai adăuga doar un aspect: continuă să învețe, să pătrundă în tainele meseriei, unii dintre ei urmînd și liceul seral. Și îi învață și pe alții. Pe ucenicii care își însușesc în mijlocul lor frumoasa meserie de sudor.

C-TIN RÎPĂ, coresp.

TINEREȚE, IDEALURI, RĂSPUNDERI

Aplicăm ce-am hotărît în forum

Și la sate e vremea faptelor

„... Congresul al X-lea al U.T.C. cheamă întregul tineret sătesc să contribuie la modernizarea și perfecționarea continuă a agriculturii noastre (...), să desfășoare o susținută activitate politico-educativă, pentru a asigura participarea neobosită la muncă a tuturor tinerilor, calificarea și integrarea lor în meseriile tot mai complexe cerute de agricultura modernă". Se află sintetizate aici datoria fundamentală a fiecărui tînăr de la sate, obiectivul central al activității organizațiilor U.T.C. din agricultură. „Măsuri s-au stabilit peste tot — ne spunea tov. Vasile Balmuș, președintele consiliului tineret sătesc al Comitetului județean al U.T.C. Toată atenția organelor și organizațiilor de tineret trebuie îndreptată spre aplicarea lor".

Așadar, este vremea faptelor. Și ele pot fi întîlnite în numeroase locuri. Evident, acolo unde organizațiile U.T.C. acționează.

● Peste 500 de utecişti au participat în ultima vreme, în echipe mixte de tineri, mecanizatori și cooperatori, la fertilizarea solului. S-au remarcat cei din Trifești, Probota, Cotnari, Movileni, Gropnița, Strunga. La Movileni, de pildă, au fost administrate circa 100 tone de îngrășăminte.

● La Prisăcani, Cozmești, Răducăneni, Victoria, Bivolari, Grozești, tinerii au fost prezenți la amenajarea noilor solarii.

● Tinerii mecanizatori din Trifești au rezultate bune la repararea tractoarelor, iar cei din Belcești și Vlădeni se află în frunte la pregătirea mașinilor agricole pentru campania agricolă de primăvară.

● O echipă de tineri de la C.A.P. Bivolari repară utilajele pentru irigații.

Dar, asemenea fapte demne de laudă nu pot fi întîlnite peste tot. Slab sînt mobilizați tinerii mecanizatori de către organizațiile de tineret. Se constată absențe, lucru de mîntuială. Iată de ce este bine venită inițiativa declarării lunii ianuarie „Lună record la lucrările de reparații". Evident, eficiența ei va depinde de felul în care fiecare organizație U.T.C. din S.M.A.-uri, fiecare tînăr se va angaja efectiv în susținerea acestei campanii!

GH. MIHALACHE

Un nou cămin de nefamiliști

Un frumos cadou pentru tinerii lucrători de la Întreprinderea mecanică „Nicolina": un cămin de nefamiliști, dat în folosință în aceste zile. Ieri, s-au mutat primii locatari. Căminul este amplasat în imediata apropiere a întreprinderii și poate primi un număr de 450 de tineri.

La Probota

Un club așteptat

În spațiul rămas liber, prin mutarea în alt loc a grădiniței din satul de centru, comitetul comunal al U.T.C. a amenajat un mult dorit club al tineretului. S-a asigurat un minimum de mobilier, unele materiale necesare. Important e, așa cum remarca tov. Eugen Seghedim, secretarul comitetului comunal al U.T.C., că s-a trecut la organizarea primelor acțiuni cultural-educative și distractive, pe baza programului întocmit la Probota.

Artiști amatori premiați

Membri ai cercului dramatic „A.T.", de la Casa municipală de cultură „Ateneul Tătărași", au participat la Festivalul-concurs „Pămînt al bucuriei", desfășurat la Ploiești. Montajul literar-muzical, prezentat de ei, a fost distins cu premiul Comitetului județean Prahova al U.T.C.

PIONEZE

De CONST. PĂLĂDUȚA

— Așa că fii fără grijă: doctorii au spus că-n ultima zi de vacanță o să-ți scoată ghipsul!!

Epigrame

Unui tînăr dezordonat care se lamentează că „nu-și vede capul de atîtea treburi":

Nu-și vede capul? E credibil!
Convingerea-i absolutistă
Eu o-nțeleg, că nu-i posibil
Să vezi ceva... ce nu există.

DUMITRU ONUCU

ALB-NEGRU

O veste bună

Din comuna Todirești, primim o veste îmbucurătoare: în anul 1975, aici nu s-a semnalat nici un incendiu. Plutonierul major Petru Onofrei ne informează că acest lucru se datorește atît cetățenilor, cît și comisiei tehnice de prevenire și stingere a incendiilor și formației civile de pompieri, conduse de tov. Constantin Vrabie și, respectiv, Nicolae Balcan. Între acțiunile întreprinse de ei pe acest plan se numără controalele mai dese, instruirea prin diferite forme și antrenarea cetățenilor la concursuri pe teme privind paza contra incendiilor, popularizarea în adunări cetățenești a actelor normative privind prevenirea și combaterea incendiilor.

Furioșii satului

După un chef strașnic, Vlad V. Căuș și Vladimir T. Căuș, din Siretel, au avut iluzia că sînt cei mai puternici din sat. Și au tăbărît așa, din senin, prin case, lovind pe cine întîlneau pe stradă și prin curțile oamenilor. Oamenii, se înțelege, nu i-au lăsat să-și facă de cap pînă la sfîrșit, ci i-au imobilizat și i-au predat lucrătorilor de miliție. La proces nu mai aveau curaj. Cîte un an de închisoare a primit fiecare.

Au plătit părinții

Minorul Gh. Chimu din Iași nu prea se bucura de grija părinților săi. Numai așa se explică de ce, în loc să-și petreacă alături de ei serile, folosea întunericul pentru diverse furtișaguri de prin chioșcuri și magazine alimentare. A fost prins însă într-una din zile, iar părinții au trebuit să plătească lipsa de supraveghere a odraslei-infractor cu restituirea sumelor sustrase de acesta, în valoare de 2.420 lei.

La plimbare, cu sacul

Gh. Măgureanu din comuna Hălăucești umbla prin sat cu un sac în mînă. Văzînd două vecine tăifăsuind, a intrat în curtea uneia dintre ele, de unde a „cules" de pe sîrmă, umplîndu-și sacul, vreo 8 kg de lînă, gata toarsă și vopsită. A ascuns el sacul, dar tot a fost descoperit și pedepsit cu 8 luni închisoare.

Și-a schimbat domiciliul

Gică Tarhon, un tînăr de 27 ani, locuia în șoseaua Păcurari nr. 11 din Iași. Acum și-a schimbat domiciliul, la închisoare, pentru 10 ani, pedepsit cum se cuvine de lege, pentru o faptă oribilă: a atras, cu vorbe frumoase, în Grădina botanică, o fetiță de 9 ani și a violat-o.

Afirmare artistică a pionierilor din județul Iași

Iașul se situează pe un drum de permanentă ascendență și în viața artistică a pionierilor. La expoziția republicană de desene din acest an, Iașul ocupă primul loc, atît prin numărul record de lucrări prezentate, cît și prin marele număr de trofee cucerite (un premiu I, trei premii II, patru premii III și cinci mențiuni).

Iată și cuceritorii distincțiilor: Iulian Coca de la Grădinița nr. 8 din Iași a obținut premiul I cu lucrarea „Cowboy". De o performanță deosebită dă dovadă Nistor Pricop (elev la Liceul din Tg Frumos) care a obținut două premii II, cu lucrările „Căruță în noapte" și „Al. I. Cuza", precum și un premiu III, cu lucrarea „Așa s-au scris manifestele". Premiul II a mai fost obținut de Mitică Filimon (Grădinița „Nicolina" Iași) cu lucrarea „Reparație auto", iar cu premiul III au fost distinse două lucrări colective realizate de Grădinița nr. 8 din Iași: „Pe strada mea" și „În grădină", precum și lucrarea „Ziua femeii — 8 Martie", semnată de Cornelia Stegaru (Școala generală din Romănești). Mențiuni au obținut: Cristina Antoniu și Georgeta Irimia (ambele de la Școala generală Horodiștea — Cotnari), Maria Crîșmaru și Nicolae Manole (ambii de la Școala generală Cîrjoaia — Cotnari), precum și Camelia Prisecaru (Liceul din Tg. Frumos).

Exigenta selecție a lucrărilor ce se face la nivel republican, numărul mare de lucrări care au fost etalate dovedesc că pe meleagurile județului Iași filonul de energie creatoare este nesecat și că sensibilitatea pentru frumos se transmite fără încetare, din generație în generație.

Prof. univ. dr.
ALEXANDRU TOHĂNEANU
membru în juriul republican

Elaborarea de noi metodici

(urmare din pag. I)

cole și Silvice (A.S.A.S.), ale căror obiective constau în elucidarea explicațiilor științifice și elaborarea unor noi metodici menite să concure la un salt calitativ în productivitatea plantelor, aflate în diferite condiții de viață. Un asemenea studiu vizează stabilirea cauzelor care determină fenomenul de cloroză la diferite culturi agricole din Moldova, fenomen care diminuează în mod substanțial recoltele, uneori ducînd la pieirea plantelor (din plantațiile de vii și pomi fructiferi). Prin cultivarea plantelor de viță de vie, porumb, fasole, soia, în condiții strict dirijate și prin urmărirea proceselor de absorbție, conducere și metabolizare a atomilor marcați s-a reușit să se explice natura antagonismelor ionice, blocările reciproce de preluare și perturbările fiziologice de ordin nutrițional care concură la manifestarea fenomenului de cloroză. Cunoscînd cauzele, se pot ușor găsi metodele de prevenire și combatere.

— Ce alte probleme se urmăresc în cadrul cercetării științifice?

— Un alt domeniu spre care ne concentrăm atenția îl constituie studiul fiziologic și biofizic al factorilor care concură la mărirea capacității de fixare a energiei luminoase, a productivității fotosintezei și a recoltei la diferite specii de plante agricole. Noi, specialiștii, putem spune că nu sîntem pe deplin mulțumiți de activitatea frunzelor în captarea energiei luminoase primită din belșug de la soare și pe care o transformă în energie chimică, concentrată în substanța organică sintetizată. Risipa prea mare de energie luminoasă și de CO_2 care se găsesc în cursul vegetației deasupra unui hectar cultivat, dar care rămîn necaptate de plante în procesul de fotosinteză, trebuie să constituie obiectivul unor studii, coroborate între specialiștii agronomi, biologi, fizicieni și biochimiști, pe baza cărora plantele agricole să primească un ajutor concret.

La 4 ianuarie 1976

TRAGEREA EXTRAORDINARĂ LOTO A „NOULUI AN"

la care se acordă:

— **Autoturisme** „DACIA 1300" și „SKODA S. 100"

— **EXCURSII** la alegere în U.R.S.S., REPUBLICA DEMOCRATĂ GERMANĂ, ITALIA, TURCIA.

— **BANI:** cîștiguri fixe și variabile.

Se extrag în total 68 numere.

Se efectuează 8 extrageri.

Se acordă participanților posibilitatea de a-și alege excursia dorită ș.a.

Vînzarea biletelor:

de sîmbătă 27 decembrie 1975, pînă sîmbătă 3 ianuarie 1976.

Participați cu cît mai multe bilete la TRAGEREA EXTRAORDINARĂ LOTO „A NOULUI AN".

ÎNTREPRINDEREA DE TRICOTAJE „MOLDOVA" IAȘI

are vacant

— un post de **economist principal** care să se ocupe cu probleme de export în cadrul biroului desfacere.

Să cunoască o limbă străină, engleza sau germana.

Condițiile de angajare sînt cele prevăzute de Legea nr. 12/1971 și Legea nr. 57/1974.

Informații se dau la biroul personal, învățămînt, retribuție-telefon 30470, interior 231.

OFICIUL JUDEȚEAN PENTRU CONSTRUIREA ȘI VÎNZAREA LOCUINȚELOR IAȘI

aduce la cunoștința solicitanților cuprinși în listele de la nr. 1 la nr. 9 inclusiv și care nu au contractat alte apartamente că pune în vînzare vineri, 26 decembrie 1975, ora 9,30, în sala de ședințe din str. Ștefan cel Mare nr. 47 — 49, apartamente disponibile confort I în blocurile din zona centrală.

Lista apartamentelor disponibile va putea fi consultată la sediul O.J.C.V.L., astăzi, 25 decembrie 1975, orele 18,30—20,00, și vineri, orele 7—9,30.

Solicitanții vor prezenta în ședință buletinele de identitate (soț — soție) și extrasul de cont.

COOPERATIVA „MOBILĂ ȘI TAPIȚERIE" IAȘI

angajează:

— SCULPTORI ÎN LEMN CALIFICAȚI SAU ABSOLVENȚI AI ȘCOLII POPULARE DE ARTĂ, SECȚIA SCULPTURĂ.

Cei interesați se vor adresa la Cooperativa „Mobilă și Tapițerie" Iași, str. Bradului nr. 5, telefon 32099 — 17035.

DIRECȚIA COMERCIALĂ JUDEȚEANĂ IAȘI

anunță concurs pentru ocuparea postului de contabil (bărbat) la biroul rate (executor). Condiții de participare, conform prevederilor legilor 12/1971 și 57/1974.

Concursul va avea loc în ziua de 26 decembrie a.c. și va consta din: verificarea cunoștințelor profesionale de specialitate și în susținerea unei lucrări practice. Relații suplimentare, telefon 12490 și 14220.

PE MERIDIANELE GLOBULUI

Manifestări consacrate celei de-a 28-a aniversări a proclamării Republicii în România

În numeroase țări ale lumii au continuat manifestările consacrate celei de-a 28-a aniversări a proclamării Republicii în România.

● La tipografia „Krasnîi proletarii" din Moscova, membru colectiv al Asociației de prietenie sovieto-române (A.P.S.R.), a avut loc o adunare festivă.

Despre semnificația evenimentului au vorbit G. G. Sotnikov, adjunct al ministrului construcțiilor de mașini grele, energetice și de transport al U.R.S.S., vicepreședinte al conducerii centrale a A.P.S.R., și Crăciun Guță, consilier al Ambasadei române din Moscova.

● La Ankara a avut loc, sub patronajul Ministerului Culturii din Turcia, vernisajul unei expoziții de pictură românească contemporană.

● O expoziție de carte, grafică și fotografie românească s-a deschis și la Universitatea Filipinelor din Los Banios.

(Agerpres)

Președintele Finlandei despre semnificația Conferinței pentru securitate și cooperare în Europa

HELSINKI 24 (Agerpres)

Încheierea cu succes a Conferinței pentru securitate și cooperare în Europa, la cel mai înalt nivel, constituie cel mai semnificativ eveniment internațional al anului 1975 pentru popoarele europene — a declarat, în cadrul unui interviu, președintele Finlandei, Urho Kekkonen. Conferința are, de asemenea, o mare semnificație pentru întreaga lume. Scopul acestei reuniuni a fost crearea unui sistem de securitate generală în Europa. Ne exprimăm speranța că, în urma documentelor adoptate la cel mai înalt nivel, pacea pe continentul nostru se va consolida, iar destinderea va deveni un factor permanent al relațiilor internaționale.

Actul final adoptat constituie un program ce prefigurează viitorul Europei.

MADRID Crearea unui Comitet special pentru amnistie

MADRID 24 (Agerpres)

Marți a fost anunțată la Madrid crearea unui Comitet special pentru amnistie, conceput să centralizeze cererile de amnistiere pe care instituțiile sau persoanele particulare le adresează șefului statului. Instituirea acestui comitet a fost sprijinită de asociațiile de femei, profesionale, religioase, de mișcările sindicale și politice neoficiale, hotărîrea fiind anunțată de soția lui Luis Lucio Lobato, unul dintre conducătorii Partidului Comunist din Spania, care este deținut de aproape 24 de ani.

Reprezentanții acestui Comitet special au declarat că sînt hotărîți să acționeze într-o manieră legală și să înainteze toate cererile de amnistie ce le vor fi prezentate.

Evoluția situației din Liban

BEIRUT 24 (Agerpres)

Caracteristica principală înregistrată miercuri în evoluția situației din Liban a constituit-o creșterea numărului de persoane răpite. În același timp, în cartierele Achrafieh și Barbir din Beirut au avut loc noi schimburi de focuri. Agențiile de presă notează că străzile capitalei libaneze sînt în continuare pustii, iar activitatea comercială și economică este paralizată.

La Zahle și Tripoli au avut loc noi schimburi de focuri între grupările rivale, situația fiind caracterizată drept „încordată".

Pe de altă parte, miercuri la amiază a avut loc o reuniune a guvernului, condusă de președintele Suleiman Frangieh. Membrii guvernului au insistat asupra „necesității de a se elabora un plan de ansamblu pentru restabilirea ordinii și calmului și realizarea unei evoluții a situației politice, sociale și economice a țării, potrivit aspirațiilor poporului" — a declarat premierul Rashid Karame.

Cu privire la planul economic al guvernului italian

ROMA 24 (Agerpres)

Guvernul italian a aprobat un plan de reconversiune industrială și de investiții în economie în regiunile din sudul țării (Mezzogiorno), plan ce reprezintă prima parte dintr-un program mai vast, menit să înlăture efectele recesiunii economice.

În legătură cu planul guvernamental, Federația celor trei mari centrale sindicale italiene — C.G.I.L., C.I.S.L. și U.I.L. — a subliniat că acesta prezintă o serie de carențe, între care și aceea că el nu conține nici un fel de prevederi privind asigurarea locului de muncă. La rîndul său, Partidul socialist, care susține pe plan parlamentar coaliția guvernamentală, a anunțat că sprijinul dat în vederea adoptării acestui plan este condiționat și este însoțit de unele rezerve, avînd în vedere că acesta va trebui să suporte „profunde modificări" în cadrul dezbaterilor parlamentare.

TELEX ■ TELEX ■ TELEX

● **VIENTIANE**
La Vientiane au început lucrările primei sesiuni a Adunării Populare Supreme a Republicii Populare Democratice Laos. În cuvîntul de deschidere rostit de președintele Adunării Populare Supreme, Sufanuvong, sînt relevate sarcinile care revin Adunării în regimul republican, democratic și popular instaurat în Laos.

● **ULAN BATOR**
La Ulan Bator a fost dată publicității Hotărîrea C. C. al P.P.R.M., Consiliului de Miniștri și Consiliului Central al Sindicatelor cu privire la întrecerea socialistă pentru îndeplinirea cu succes și depășirea sarcinilor planului de dezvoltare a economiei naționale și culturii pe anul 1976. Hotărîrea face un apel la toți oamenii muncii să participe activ la întrecerea în muncă și să întîmpine cu noi realizări Congresul al XVII-lea al P.P.R.M. și a 55-a aniversare a revoluției populare.

● **LISABONA**
Un comunicat dat publicității, miercuri, la Lisabona, informează că guvernul Portugaliei a hotărît organizarea de alegeri pentru Adunarea legislativă a țării pînă la 25 aprilie 1976. Forul legislativ suprem din Portugalia urmează a fi convocat în conformitate cu prevederile noii Constituții, elaborate de deputații Adunării Constituante.

● **MONTEVIDEO**
Autoritățile militare și polițienești uruguayene au făcut cunoscută arestarea, în cursul ultimei săptămîni, a mai multor persoane acuzate de a face parte dintr-o rețea a Partidului Comunist din Uruguay, scos în afara legii din septembrie 1973 — anunță agențiile Associated Press și France Presse. La o conferință de presă, reprezentanții autorităților militare — citați de agenția A.P. — au precizat că printre cei arestați se află Jose Luis Massera, membru al conducerii P. C. din Uruguay, și numeroși activiști de partid.

● **BUDAPESTA**
R. P. Ungară a stabilit relații diplomatice la nivel de ambasadă cu Republica Populară Angola — informează agenția M.T.I.

● **LONDRA**
La Londra a fost dat publicității un raport al Mișcării britanice împotriva apartheidului, în care se arată că, în ultimul timp, autoritățile rasiste rhodesiene au intensificat represiunile împotriva militanților pentru drepturile populației africane majoritare. Regimul lui Ian Smith, se arată în raport, a început să recurgă la execuții secrete în luna aprilie a acestui an. De atunci, în Rhodesia au fost executate aproximativ 20 de persoane.

● **HAMBURG**
În editura „Hoffmann und Campe" din Hamburg va apărea, în primăvara anului viitor, o carte de memorii a fostului cancelar federal al R.F.G., Willy Brandt. Lucrarea evocă evenimentele din perioada 1960—1975 și întîlniri ale președintelui Partidului Social-Democrat cu personalități ale vieții politice internaționale.

• PUNCTE CARDINALE •

Vestigiile din golful Pylos

Reputatul explorator subacvatic francez Jacques Cousteau, prezent în Grecia pentru a pregăti o serie de filme de specialitate, a descoperit în largul golfului Pylos vestigiile unei nave antice, datînd probabil din secolul al II-lea î.e.n. Un purtător de cuvînt al Organizației naționale pentru turism din Grecia, care sprijină proiectele cercetătorului francez, a declarat că scafandrii au localizat o importantă încărcătură de amfore și două ancore de plumb ale navei scufundate. Explorarea fundului mării efectuată cu batiscaful a permis, de asemenea, identificarea unei importante cantități de ceramică, din diferite perioade istorice, conținînd și vase nedeteriorate.

Val de frig în Italia

Asupra zonei nordice a Italiei s-a abătut un val de frig, însoțit de o ceață densă. Înrăutățirea vremii a cauzat, între altele, ciocniri în lanț pe autostrada Bergamo—Brescia, soldate cu doi morți și 19 răniți, dintre care cinci grav. Luni, un avion „Boeing 707" al companiei Trans World Airlines (T.W.A.), încercînd să aterizeze pe aeroportul din Milano în condiții de vizibilitate redusă, s-a prăbușit pe o pistă. Ca urmare a accidentului, 33 de persoane — pasageri și membri ai echipajului — au fost rănite.

„Excese de violență și sadism"

Asociația națională independentă a spectatorilor și auditorilor din Marea Britanie, organizație cu caracter particular, a acuzat de „excese de violență și sadism" serialul creat de televiziunea britanică consacrat aventurilor lui Robin Hood, legendarul erou popular englez din secolul XII.

MICA PUBLICITATE

FELICITĂRI

● La a 80-a aniversare, familia Croitoru Mihai urează dragului lor BRUTU VASILE mulți ani, sănătate.

● Victor și Cristina urează bunicului lor JITĂREANU VASILE, cu ocazia împlinirii a 70 ani, multă sănătate.

● La împlinirea a 38 ani fina — Cristina urează VIORICĂI LUNGU mulți ani, sănătate.

● La nunta de argint — Bogdan, Nicoleta, Vasile urează părinților — MARIA și MIHAI GRIGORE sănătate și fericire.

VÎNZĂRI-CUMPĂRĂRI

● Vînd haină nouă, damă, din spinări bizam, talia 48—50. Telefon 16427.

● Vînd convenabil televizor „Rubin 102". Telefon 12851, după ora 15,00.

● Vînd Skoda 1000 MB, stare perfectă. Telefon 36007, după ora 16,00.

● Cumpăr urgent butelie aragaz. Strada Arcu 37 A, frizerie.

ÎNCHIRIERI

● Tineri căsătoriți, intelectuali, căutăm cameră, încălzire centrală, intrare separată. Telefon 11549.

MULȚUMIRI

● Angelica Chitic mulțumește prof. dr. Vâță, doctorilor Cercel, Secu, Apostol și personalului medical de la pavilionul 3 al Spitalului de boli contagioase pentru redarea sănătății soțului ei Chitic Ioan.

● Anton Vlad mulțumește călduros medicului primar Mardare, doctorului Pandele, asistentelor medicale Rados și Popa — Spitalul I — clinica II medicală pentru îngrijirea acordată.

● Familia Moldovan aduce călduroase mulțumiri doctorilor Călin Gheorghe, Aldea Marie-Jeanne — Maternitatea Iași pentru grija acordată mamei la nașterea lui GEORGE RADU ȘTEFĂNEL.

PIERDERI

● Pierdut în strada Bălcescu cățeluș corcitură lup. Răspunde la numele Țigana. Telefon 16836. Aducătorului recompensă.

● Pierdut cățel pekinez — răspunde la numele Piki. Telefon 33628. Recompensă.

● Pierdut legitimație eliberată de I.C.S. mărfuri alimentare pe numele Henea Ioan. O declar nulă.

● Pierdut foaie parcurs 593153 eliberată de Autobaza I Iași pe numele Achirei Ion. O declar nulă.

● Pierdut foaie parcurs 602780 eliberată de Autobaza 3 pe numele Cotorogu Ion. O declar nulă.

● Pierdut foaie parcurs 644592 eliberată de Autobaza I Iași pe numele Popa Neculai. O declar nulă.

DIVERSE

● Soția, fiica și familia Lăzărescu anunță împlinirea a 13 ani de la decesul scumpului lor locotenent major URSU CONSTANTIN. Îl vom păstra veșnic în amintirea noastră.

● Soția anunță cu durere împlinirea unui an de la moartea celui care a fost inginer BOZA DUMITRU. Comemorarea, vineri, 26 decembrie, ora 12,00, la cimitirul Eternitatea.

DECESE

● Familiile Tureanu, Țugulea, Bobu și Parascan, cu profundă durere, anunță încetarea din viață, după o îndelungată și nemiloasă boală, a celei care a fost **NADEJDA TUREANU**, născută BOBU. Cortegiul va pleca vineri, 26 decembrie, ora 13,00, din strada Crișan 4, spre cimitirul Eternitatea.

● Cu adîncă durere soția, surorile și rudele apropiate anunță încetarea prematură din viață a celui ce a fost **CAREȚCHI GHEORGHE (Jorj)**. Corpul neînsuflețit se află depus la locuința din strada Dragoș nr. 13. Înmormîntarea astăzi, 25 decembrie, ora 13.00, la cimitirul Eternitatea.

● Elise, soție, Profira, mamă, Emil, frate, și Veronica, cumnată, anunță cu adîncă durere decesul fulgerător al scumpului lor **VICTOR C. POPOVICI**, fost prim tenor al Operei de stat Iași. Înmormîntarea astăzi, 25 decembrie, ora 12,00, la cimitirul Eternitatea.

● Cecilia, soție, și copiii anunță cu nețărmurită durere încetarea fulgerătoare din viață a celui ce a fost ing. **GHEORGHE STOICA**.

Corpul neînsuflețit se află depus la biserica Sf. Neculai, Copou.

Înmormîntarea va avea loc vineri, 26 decembrie, ora 13,00, la cimitirul Munteni — Copou.

● Profund îndurerați, colaboratorii apropiați și colectivul de angajați ai fermei agrozootehnice O.E.C. „Carpați" — Iași aduc la cunoștință că a încetat să mai bată inima celui ce a fost inginer **GHEORGHE STOICA**, în vîrstă de 63 ani, model de conștiinciozitate și devotament profesional. Sincere condoleanțe familiei îndoliate.

● Soția, fiii, nepoții și familiile Ursu anunță cu durere încetarea din viață a scumpului lor tată și bunic **URSU N. GHEORGHE**, 86 ani. Înhumarea are loc sîmbătă, 27 decembrie, ora 12,30, în satul Vînători.

FABRICA DE MORĂRIT ȘI PANIFICAȚIE IAȘI
organizează, la data de 29 decembrie 1975, un concurs pentru ocuparea următoarelor posturi :
— **merceologi**, pentru unitatea Podul Iloaiei și „CIMP"
— **magazineri**, pentru „CIMP" și unitatea Podul Iloaiei.
De asemenea, mai angajează :
— **electricieni** categoriile 4 — 6
— **lăcătuși** categoriile 4 — 6
— **tîmplar** categoriile 4 — 6
— **mecanici** motopompă
— **pompieri** supraveghere
— **laboranți** pentru unitatea Podul Iloaiei.
Condiții de angajare, conform legilor 22/1969, 12/1971 și 57/1974.
Relații suplimentare, la telefon 30570, interior 117 sau 148.

Redacția : str. Vasile Alecsandri nr. 8 — Iași.
Telefoane : administrația — 11543 ; secția politică — 14127 ; secția economică — 16435.
Tiparul : Întreprinderea poligrafică Iași, str. Vasile Alecsandri nr. 6. Telefon 14620.

BIBLIOTECA CENTRALĂ UNIVERSITARĂ „M. EMINESCU" IAȘI

Proletari din toate țările, uniți-vă!

Flacăra Iașului

Organ al Comitetului județean Iași al P.C.R. și al Consiliului popular județean

Anul XXXII — Nr. 9097 | Vineri, 26 decembrie 1975 | 4 pagini — 30 bani

În paginile 2–3

- Informații din activitatea organizațiilor de partid
- Expoziția de pictură Nicolae Ciochină
- Microtribuna noului
- Cu ochii cetățeanului

Colective din industrie raportează:

Totul e pregătit pentru un debut corespunzător în 1976!

În fiecare unitate economică, eforturile pentru onorarea cu succes a sarcinilor de plan ale acestui an s-au împletit, în ultimul timp, cu pregătirea temeinică a condițiilor necesare asigurării unui debut corespunzător în anul care vine, primul dintr-un nou cincinal, an care capătă, astfel, o deosebită semnificație. Iată doar cîteva dintre veștile sosite la redacție, vești care ne vorbesc despre aceste pregătiri.

Întreprinderea de piese auto

Produsele noi care urmează să fie realizate în 1976, ne spune economistul **M. Hulubei**, șeful serviciului de planificare, au fost deja omologate. Avem toate contractele necesare, totul este pregătit pentru a începe producția. Între aceste produse se numără autolaboratorul pentru unități din Ministerul Minelor, Petrolului și Geologiei, autoutilitara pentru transportul buteliilor, dispozitivul semiautomat de cuplare ș.a. Aceasta din urmă, realizat pentru prima dată în țara noastră, un important auxiliar al vehiculelor, produs de mare complexitate, își are deja organizată linia de fabricație, iar primele repere au și fost executate.

Întreprinderea de rețele electrice

Și aici au fost nominalizate din vreme toate lucrările pentru o importantă latură a activității — aceea de construcții-montaj. Sînt încheiate contractele (circa 200) cu beneficiarii, este asigurată baza materială. Importanți pași, menționează economistul **Gh. Chiorăscu**, șeful serviciului de planificare, s-au făcut și pe linia perfecționării tuturor categoriilor de angajați, chezășie a unei calități superioare a lucrărilor din anul viitor. De asemenea, a fost contractată cu marii consumatori de pe

CONST. PĂLĂDUȚĂ

(continuare în pag. a 2-a)

Creșterea desfacerilor de mărfuri și a serviciilor pentru populație pe 1976

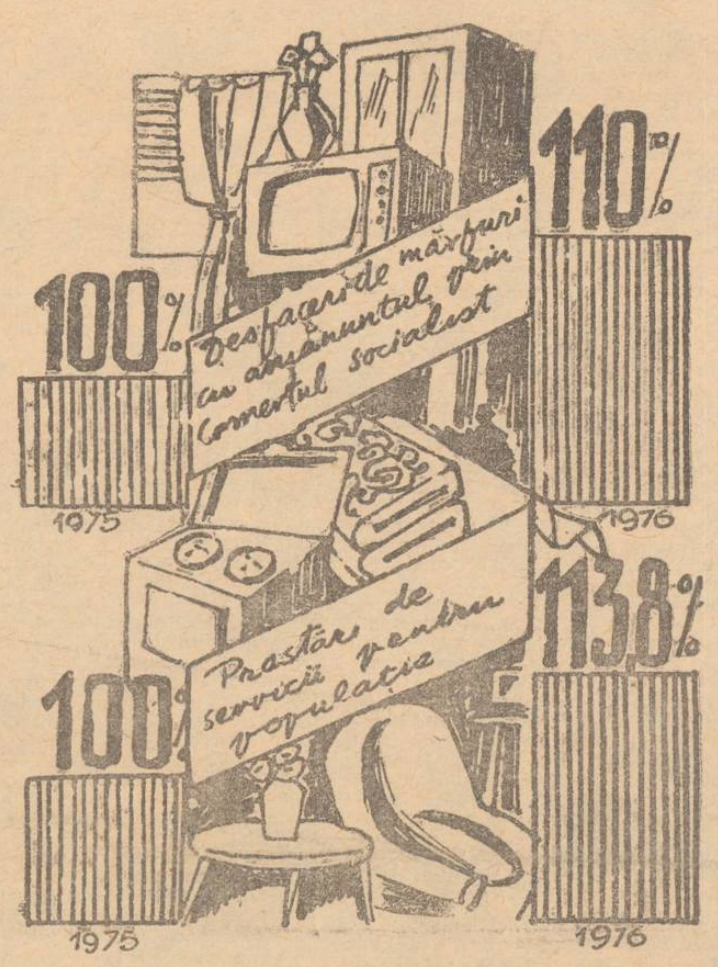

(Din **Legea pentru adoptarea Planului național unic de dezvoltare economico-socială a Republicii Socialiste România pe anul 1976**)

Cu 40 de milioane de lei mai mult

Întreprinderea județeană de industrie locală a îndeplinit planul cincinal înainte de termen (la jumătatea lunii decembrie a.c.) și realizează astfel, pînă la sfîrșitul anului, o producție suplimentară de 40 de milioane lei. Aceasta înseamnă mai multă mobilă, mai multe produse de uz gospodăresc, o cantitate mai mare de materiale de construcții.

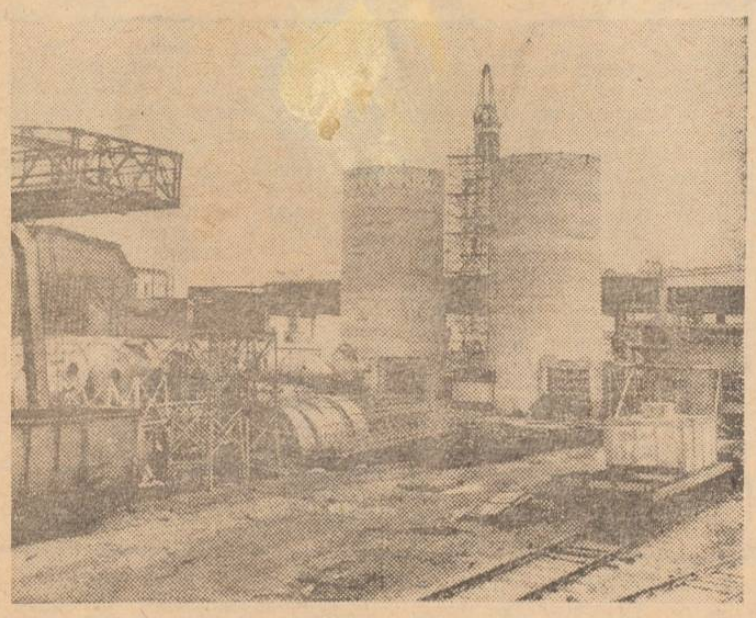

Imagine de pe șantierul de extindere și modernizare a Întreprinderii mecanice „Nicolina".

Tovarășul Nicolae Ceaușescu a primit pe tovarășul Miloș Minici

În ziua de 25 decembrie, tovarășul Nicolae Ceaușescu, secretar general al Partidului Comunist Român, președintele Republicii Socialiste România, a primit pe tovarășul Miloș Minici, vicepreședinte al Consiliului Executiv Federal, secretar federal pentru afacerile externe ale R.S.F. Iugoslavia.

Tovarășul Nicolae Ceaușescu și tovarășul Miloș Minici au avut o convorbire, în cursul căreia s-a apreciat cu satisfacție că relațiile româno-iugoslave cunosc o evoluție rodnică și mereu ascendentă pe plan politic, economic, tehnico-științific, cultural și în alte domenii de interes reciproc. S-a subliniat că în dezvoltarea conlucrării multilaterale dintre țările, partidele și popoarele noastre un factor esențial, hotărîtor îl constituie întîlnirile și convorbirile directe, devenite tradiționale, dintre tovarășii Nicolae Ceaușescu și Iosip Broz Tito. A fost exprimată hotărîrea comună de a extinde și aprofunda necontenit raporturile de prietenie și cooperare dintre statele noastre, în deplină concordanță cu hotărîrile și măsurile stabilite cu prilejul dialogului la nivel înalt, cu cerințele construcției socialiste în România și Iugoslavia, în folosul ambelor țări și popoare, al cauzei generale a socialismului și păcii în lume.

A avut loc apoi un schimb de păreri asupra unor aspecte ale actualității internaționale.

TOVARĂȘUL NICOLAE CEAUȘESCU ȘI TOVARĂȘA ELENA CEAUȘESCU AU PRIMIT PE EDITORUL PAKISTANEZ ABDUL RAHIM

Tovarășul Nicolae Ceaușescu, președintele Republicii Socialiste România, și tovarășa Elena Ceaușescu au primit, joi după-amiază, pe Abdul Rahim, director general al editurii „National Publishing House" din Pakistan.

Oaspetele a înmînat șefului statului român volumul omagial „Nicolae Ceaușescu. România — realități și perspective", subliniind că această lucrare a publicat-o în semn de înaltă considerație față de țara noastră, față de președintele ei, strălucită personalitate politică a istoriei contemporane, care își consacră activitatea sa laborioasă prosperității și fericirii poporului român, cauzei înțelegerii și colaborării internaționale.

Mulțumind, tovarășul Nicolae Ceaușescu a apreciat că editarea acestei cărți reprezintă o contribuție la mai buna cunoaștere a României, a realizărilor ei pe calea edificării socialismului, a politicii sale de pace și colaborare, la întărirea legăturilor de prietenie dintre popoarele român și pakistanez.

Interviul nostru cu prof. dr. docent Corneliu Zolyneak, secretarul comitetului de partid pe Centrul universitar

Intransigența comunistă se va face simțită și în elaborarea cursurilor universitare

— Redactarea, multiplicarea și difuzarea cursurilor constituie o problemă în Centrul nostru universitar?

— Dacă la 1.247 de discipline, acoperirea cu cursuri elaborate la Iași este în proporție de 41,4 la sută, iar împreună cu titlurile apărute în edituri, alte centre universitare, ajungem la 88,8 la sută, rezultă că avem încă probleme chiar și sub aspectul cantitativ. De exemplu, la catedra de fizică a Institutului politehnic nu a fost editat încă nici un curs și nici nu s-au elaborat caiete de activitate practică. Neacoperirea cu cursuri și alte materiale se face simțită la subingineri și la stomatologie, farmacie, hidrotehnică, economia agriculturii.

— Cursurile existente corespund cerințelor actuale?

— În general, da. Se poate afirma, fără rezerve, că numeroase cursuri au fost exemplar elaborate. Ele valorifică ce este nou pe plan științific mondial, dovedesc o bună informare a cadrelor didactice, sînt ancorate în problematica realităților noastre socialiste, contribuie la realizarea unui învățămînt modern, integrat organic cu cercetarea științifică și producția. În același timp, s-au realizat cursuri și alte materiale accesibile, care nu abundă în date statistice, cifre greu memorabile, amănunte inutile. La Facultatea de construcții s-au elaborat cursuri scurte care se predau pe șantiere, în hale de producție unde studenților le sînt prezentate, pe viu, cele mai recente realizări din domeniul construcțiilor pe plan național, obiective la care lucrează sau vor lucra efectiv. Desigur, nu peste tot lucrurile stau așa. De exemplu, la Facultatea de textile, din 17 cursuri tipărite, 13 sînt anterioare anului 1970. Evident, ele sînt depășite din unele puncte de vedere, atît la modul științific, cît și la cel pedagogic. Unii profesori tind să elaboreze cursuri-tratate de sute și chiar mii de pagini. Aceasta duce la supraîncărcarea studenților, la aglomerarea serviciului de multiplicare și chiar la diluarea conținutului cursului. Cursul nu trebuie să fie același lucru cu tratatul, ci suma prelegerilor ținute la ore.

ION URSU

(continuare în pag. a 2-a)

Mașini și utilaje peste prevederi

Întreprinderea mecanică „Nicolina" — unitate constructoare de mașini — are în plan și obligația de a fabrica unele mașini și utilaje pentru industria metalurgică. La acest capitol de plan, întreprinderea a reușit, printr-o bună organizare a muncii, să realizeze peste prevederi 620 tone asemenea mașini și utilaje.

CARNET IEȘEAN

„Clubul directorilor"

Inițiativă a Comisiei județene a inginerilor și tehnicienilor, „Clubul directorilor" a fost la început (adică în prima parte a anului) ca un învățăcel care își caută drumul în viață. Mai întîi s-a încercat un răspuns la întrebarea ce voia de la sine, apoi s-a făcut primul pas, după care a urmat, în mod firesc, al doilea s.a.m.d. Deci s-au întîlnit tovarășii directori de întreprinderi și au discutat despre utilizarea tehnicii de calcul electronic, despre fiabilitatea produselor și altele. Discuții utile. Întîlnirea de la sfîrșitul lunii noiembrie (care a avut loc la Combinatul de fibre sintetice) și-a propus să dezbată modul cum întreprinderile ieșene pot să producă piese de schimb care se aduc din import, cum ar putea

V. GHEORGHIU

(continuare în pag. a 2-a)

Informații din activitatea organizațiilor de partid

Inițiative utile pe linia educării noilor membri de partid

În cadrul activităților politico-educative desfășurate de către organizațiile de partid în **orașul Hîrlău**, un loc important îl ocupă munca de pregătire a noilor membri de partid. S-au organizat dezbaterea unor documente de partid și de stat, expuneri și răspunsuri la întrebări pe teme ideologice, asigurîndu-se, totodată, cuprinderea noilor membri de partid în forme ale învățămîntului de partid și profesional și participarea efectivă a acestora la realizarea unor sarcini concrete în organizațiile de partid respective.

În organizațiile de bază de la Complexul de legume și fructe, Autobaza nr. 5, secția de tricotaje a Întreprinderii „Moldova" Iași și altele, unde majoritatea membrilor de partid sînt tineri, au fost organizate schimburi de experiență pe teme ale muncii de partid și acțiuni de popularizare a unor inițiative menite să ducă la îmbunătățirea stilului de muncă al organizațiilor de partid respective.

Comitetul orășenesc a organizat, de asemenea, întîlniri ale noilor membri de partid cu vechi activiști ai partidului, precum și cu unele cadre cu munci de răspundere din localitate, cu care ocazie au fost abordate probleme actuale ale muncii de partid și sarcinile ce revin fiecărui comunist la locul de muncă.

Atenție sporită muncii cu cadrele

Înfăptuirea în toate organizațiile de partid din satele comunei **Răducăneni** a măsurilor stabilite prin hotărîrea Comitetului județean de partid cu privire la creșterea, selecționarea și promovarea cadrelor a influențat pozitiv realizarea sarcinilor economice și politico - organizatorice locale.

Comitetul comunal de partid a manifestat o permanentă preocupare pentru cunoașterea și aplicarea în practică de către toate organizațiile de partid a normelor privind munca cu cadrele, asigurînd promovarea în funcții de răspundere a celor mai competenți membri de partid, îndrumarea lor către școli de partid și de specialitate, sprijinirea efectivă a acestora în înfăptuirea sarcinilor încredințate. S-a reușit astfel să se acopere cu cadre corespunzătoare cele peste 200 posturi de răspundere pe linie de stat și din economie, să se lărgească activul de bază al organizației comunale, să fie promovate în munci de răspundere într-o serie de unități cum sînt: fermele C.A.P. și I.A.S., unitățile comerciale, S.M.A. și altele cadre din rîndul tinerilor și femeilor.

La Casa de cultură a tineretului și studenților

Expoziția de pictură Nicolae Ciochină

Reîntîlnirea în acest sezon expozițional, la Casa de cultură a tineretului și studenților, cu pictura lui Nicolae Ciochină a constituit pentru organizatori, ca și pentru public, o sursă de satisfacție. Aceasta pentru că virtutea de căpătîi a artei practicate de artist este cea artizanală, cea a probității de meșteșug. N. Ciochină crede în materialitatea tabloului său, dar credința sa este aidoma celei a unei întregi generații de peisagiști de bună școală ieșeană, o credință în necesitatea respectării specificității de limbaj într-o formulă evasiunanim acceptată la un moment dat. De aici decurge caracterul unitar al expoziției și organicitatea picturii sale. De la bun început, pictorul își propune să figureze iar nu să semnifice. În plan tematic, autorul, prin naturile statice, florile și peisajele sale, transpune realul cotidian în registrul poeziei. La Nicolae Ciochină motivul este tratat cu egala căldură a celui care a reușit să-și păstreze juvenila prospețime a percepției. Tocmai de aceea pictura sa nu este datoare vreunui curent ori maniere, etichetate și omologate. Și tot de aici remarcăm lipsa de monotonie, în pofida tematicii restrînse.

În plus, pictura sa te cucerește prin aceea că îl implică, implicare ce se observă, în primul rînd, prin alegerea motivului — acel peisaj moldav de o luminozitate difuză, inegalabilă. De fapt, toți cei ce au fost marcați de acest spirit, ca Victor Mihăilescu-Craiu, Grigore Popovici sau regretatul Alexandru Popovici, și-au subordonat mereu penelul mirificei lumini a clinelor domoale.

Printre reușitele expoziției amintim: „Peisaj cu lac", „Peisaj cu case", „Natură statică cu lămîi", „Locurile primilor pași".

STELIANA DELIA BEIU

Intransigență comunistă

(urmare din pag. 1)

— Care sînt cauzele carențelor despre care ați amintit?

— Sînt mai multe: există cadre care se apropie de vîrsta pensionării și nu și-au editat încă cursuri; unele cadre tinere n-au avut timpul necesar, de cînd activează la catedre, să elaboreze cursuri; instabilitatea planurilor de învățămînt, unele neajunsuri de ordin tehnic și organizatoric la multiplicare. Nu toate catedrele fac o analiză temeinică a cursurilor, se acceptă multă maculatură, cînd s-au făcut promovări în funcții de conferențiar și profesor elaborarea cursurilor n-a fost o condiție. Sînt lipsuri care au fost analizate de comitetul de partid din Centrul universitar și s-au adoptat măsurile ce se impuneau. Intransigența — trăsătură caracteristică a comuniștilor — se va face simțită și în asigurarea cu cursuri — spre binele, prestigiul și eficiența învățămîntului superior ieșean.

Totul e pregătit

(urmare din pag. 1)

raza întreprinderii, întreaga cantitate de energie electrică.

Întreprinderea metalurgică

După cum ne comunică **ing. Mircea Bliuc**, a fost finalizată una dintre importantele sarcini privind producția anului 1976: diversificarea. Măsurile inițiate în acest sens se reflectă în asimilarea unor noi tipuri de țevi și profile, multe dintre ele pînă nu de mult importate. În prezent, este deja pregătită intrarea în fabricație a țevilor pentru frigidere, ca și o largă gamă de țevi și profile ce vor fi utilizate în industria constructoare de automobile. De remarcat că, în anul viitor, peste 20 la sută din producția Întreprinderii metalurgice va fi reprezentată de produsele noi sau reproiectate.

„Clubul directorilor"

(urmare din pag. 1)

să se ajute reciproc în acest domeniu de mare însemnătate pentru reducerea efortului valutar al țării. Gazdele și-au arătat posibilitățile printr-o expoziție a propriilor lucrări și prin formularea cîtorva doleanțe adresate invitaților. Discuția a fost pasionantă, s-au identificat pe loc posibilități de fabricare a unor piese, s-au stabilit colaborări. Păcat că n-au fost toți directorii sau majoritatea. Oricum, tema discutată merită o maximă atenție și credem că vom putea consemna realizări concrete în materie. După cum se vede, rostul clubului s-a definit cu claritate și, în consecință, avem toate motivele să așteptăm de la el contribuții din ce în ce mai valoroase la rezolvarea unor probleme tehnico-economice din întreprinderile noastre.

Programul TV. în noaptea de revelion

20.45 Telejurnal; 21,00 Revelion TV. Prolog. Cincinalul, întîiul gînd, Mi-e drag acest stejar — cîntece în primă audiție. Interpretează: Margareta Pîslaru, Angela Similea, Stela Enache, Angela Ciochină, Monica Ranetescu, Ionel Pantea, Cornel Constantiniu, Viorel Faur, Richard Dandel, George Enache, George Sava, Adela Mărculescu, Silviu Stănculescu. Își dau concursul: Corul „Madrigal", Ansamblul C.C. al U.T.C. și Orchestra de estradă a Radioteleviziunii; 21,15 Calendarul copiilor. Telespectacol de Marin Traian și Titi Acs; 21,55 Ștafeta veseliei (primul episod). Serial de anecdote ce se va desfășura pe parcursul întregului program; 22,00 Șlagăre pe zăpadă (I). În cursul programului îi vom putea asculta pe: Doina Limbășanu, Marina Voica, George Enache, Jeanina Matei, Norina Alexiu, Eva Kiss, Adrian Romcescu, Norocel Dimitriu, Petre Geambașu, Alexandru Jula, Ionel Miron, Lucky Marinescu și alții; 22,07 Telecinemateca revelioanelor. Incursiune în programele de revelion 1971—1975; 22,30 Parada cîntecului și portului popular (I). Muzică populară din toate regiunile țării cu: Irina Loghin, Ana Toma, Ioana Cristea, Elena Merișoreanu, Aneta Stan, Florica Bradu, Maria Apostol; 22,40 Nea Mărin și răvașul misterios. Telecomedie. Distribuția: Amza Pellea — Nea Mărin; Draga Olteanu — Veta; Dem Rădulescu — Cocean; Ștefan Tapalagă — Pleașcă; Dumitru Furdui — Sache a lu' Zăpăcitu; Gheorghe Oprina — Un țăran; Dem Savu — Nașu Pantelică: Dorina Done — Nașa Reta; 23,10 La mulți ani, România. Cîntă: Rodica Mitrică, Dan Iordăchescu, Orchestra de estradă și Corul Radioteleviziunii. **Urările adresate de tovarășul Nicolae Ceaușescu, secretar general al Partidului Comunist Român, președintele Republicii Socialiste România, cu prilejul Anului Nou.** La mulți ani, țara mea. Cîntă: Lucia Țibuleac, Gheorghe Crăsnaru, Eugen Fînățeanu. Noul Cincinal. Își dau concursul: Formația „Studio 8", Corul și Orchestra de estradă ale Radioteleviziunii, Corul „Madrigal", Corul Regimentului de gardă, Corul de copii al Radioteleviziunii, Ansamblul Comitetului Central al U.T.C.; 0,15 Dansuri populare din toate regiunile țării; 0,20 — Astă-seară, premieră. Telespectacol muzical-distractiv. Interpretează: Toma Caragiu, Ludovic Spiess, Margareta Pogonat, Dem Rădulescu, Stela Popescu, Ștefan Bănică, Nicu Constantin, Marian Hudac, Mihai Mălaimare, Ștefan Tapalagă, Mihai Fotino, Margareta Pîslaru, Angela Similea, Mihaela Mija, Viorel Faur, un grup de balerini de la Opera Română și de la Teatrul „Constantin Tănase"; 1,20 Hai noroc și la mulți ani! (I). Cîntece de petrecere cu: Ileana Sărăroiu, Ana Toma, Cornel Rusu, Luigi Ionescu, George Hazgan; 1,35 Revelion în doi cu... Tanța și Costel. Scenetă de Ion Băieșu. Cu: Coca Andronescu, Octavian Cotescu; 1,45 Parada cîntecului și portului popular (II). Cu tulnicărese din comuna Avram Iancu, Luca Novac, Maria Ciobanu, Nicolae Sabău, Marica Arbore, Marta Szaiko, Viorica Podgoreanu, Helga Salm, Dumitru Sopon, Tița Ștefan; 1,55 Daruri de revelion. Spectacol muzical-distractiv. Interpretează: Toma Caragiu, Dem Rădulescu, Octavian Cotescu, Ștefan Mihăilescu-Brăila, Sebastian Papaiani, Aurel Giurumia, Mihai Constantinescu, Olimpia Panciu, Cornel Constantiniu, Marina Voica, Aurelian Andreescu, Dan Spătaru, Dida Drăgan, Stela Enache și Nicu Constantin; 2,55 Hai noroc și la mulți ani! (II). Cîntece de petrecere cu: Irina Loghin, Benone Sinulescu, Maria Dragomiroiu, Maria Pietraru, Ion Dolănescu, Ionela Prodan; 3,05 Ștafeta veseliei (II); 3,10 Vă place tangoul? Invitație la dans făcută de Gică Petrescu și un ansamblu de balet al Operei Române; 3,20 În tren. Moment vesel. Interpretează: Ileana Stana Ionescu, Sandu Sticlaru, Sebastian Papaiani; 3,28 Revelionul la clubul „T"; 3,43 Spirache... în anul 2.000. Micro-comedie științifico-fantastică. Interpretează: Puiu Călinescu, Silviu Stănculescu, Rodica Popescu, Anca Pandrea, Mihai Fotino, Marian Hudac și alții; 4,03 Cele mai frumoase romanțe (I). Cu: Ioana Radu, Constanța Cîmpeanu, Ileana Sărăroiu, George Hazgan; 4,15 Ștafeta veseliei (III); 4,18 Șlagăre pe zăpadă (II); 4,28 Interviul. Moment vesel. Interpretează: Nae Roman, Ștefan Tapalagă; 4,33 Parada cîntecului și portului popular (III). Cu: Fluierașii din comuna Șugag: Filofteia Lăcătușu, Florica Ungur, Anton Achiței, Lucreția Ciobanu, Marin Cornea, Sofia Vicoveanca, Ana Piuaru; 4,45 Ștafeta veseliei (IV); 4,48 Melodii în premieră. Cu Mihaela Oancea, Doina Morușanu, Jean Păunescu; 4,58 Ștafeta veseliei (V); 5,01 Parada cîntecului și portului popular (IV). Interpretează grupul de femei din comuna Frătăuți: Laza Knezevici, Ionela Prodan, grupul de fete din Căpîlna, Ion Dolănescu, Maria Cornescu, Nelu Bălăsoiu, frații Petreuș; 5,11 Șapte hîtri buni de glume. Interpretează: Constantin Stănescu, Biviu Oros, Cosma Brașoveanu, Alexandru Ternovici, Ion Dobre, Mihai Istrate, Ion Fogaș; 5,23 Hai noroc și la mulți ani! (III). Interpretează: Maria Butaciu, Ion Băceanu, Maria Ciobanu; 5,33 Ștafeta veseliei (VI); 5,36 Cele mai frumoase romanțe (II). Interpretează: Teodora Lucaciu, Lucian Marinescu, Ion Stoian, Lucia Țibuleac; 5,48 Ștafeta veseliei (VII); 5,51 Zi-i din strună, lăutare și Perinița. Muzică de petrecere și lăutărească. Interpretează: Romica Puceanu, Gheorghe Turcitu, Geta Stănescu, Dona Siminică, Gabi Luncă, Virginica și Iani Ciuciu, la două tambale.

Acțiuni pionierești

În aceste zile de vacanță se desfășoară instruirea activelor pionierești din școlile municipiului, care are ca temă „Munca, izvor de bucurii". În acest cadru, purtătorii cravatelor roșii cu tricolor dezbat probleme privind sarcinile ce le revin în lumina documentelor celei de a III-a Conferințe Naționale a Organizației Pionierilor, efectuează schimburi de experiență în unitățile de pionieri de la școlile generale nr. 21, 23 și Liceul nr. 8, organizează vizite în întreprinderi, întîlniri cu muncitori fruntași etc.

în 24 de ore

Radio Iași

Programul de seară (26 decembrie): 16,30 Cotidian sonor; 18,00 Cîntecul care mi-e drag; 18,20 Codul anilor noștri; 18,35 Soliști de operetă; 19,00 Buletin de știri; 19,05 Soliști și formații artistice de amatori din județul Suceava; 19,15 Pe teme economice; 19,30 Pe portativul undelor, melodia preferată; 20,00 Serile muzicale ale studioului; Buletin de știri; 21,35 Muzică ușoară.

Programul de dimineață (27 decembrie): 6.00—8.30 Emisiune de actualități și muzică.

Televiziune

16,00 Teleșcoală; 16,30 Curs de limbă engleză; 17,00 Emisiune în limba germană; 18,45 Tragerea Loto; 18,55 Din lumea plantelor și animalelor; 19,20 1001 de seri; 19,30 Telejurnal; 20,00 Împliniri. Film documentar despre realizările și perspectivele dezvoltării învățămîntului, științei și culturii; 20,25 Publicitate; 20,30 Moment coregrafic; 20,40 Film artistic: „Roua" — producție a studiourilor sovietice. Premieră pe țară; 21,50 Crizantema de aur 1975 — festival-concurs. Secvențe din cea de-a VIII-a ediție; 22.10 „24 de ore".

Cinematografe

Tineretului, orele 9,15; 14,30; 17,20; 20,10: „Vandana". **Copou**, orele 9,00; 11,00; 15,00; 17,00; 19,00; 21,00: „Noaptea artificiilor". **Victoria**, orele 9,00; 11.00; 15,00; 17.00; 19,00; 21,00: „Polițista". **Republica**, orele 9,00; 11,00; 15,00; 17,00; 19,00; 21,00: „Ultimul bal la piscina din Roznov". **Tătărași**, orele 16,00; 18,00; 20,00: „Strălucirea soarelui". **Nicolina**, orele 16,00; 19,00: „Telegrame".

În județ. Pașcani: Casa de cultură: „Piedone, comisarul fără armă". **Clubul C.F.R.:** „Emigrantul". **Tg. Frumos:** „Toamna bobocilor". **Hîrlău:** „Cantemir".

Teatrul Național „Vasile Alecsandri"

prezintă astăzi, la ora 19,30, spectacolul cu piesa **„O scrisoare pierdută"** de I. L. Caragiale. Sînt valabile tichetele cu seria 155.

Filarmonica de stat „Moldova"

Astăzi, la ora 20,00, are loc un concert simfonic de muzică românească. Dirijor: George Vintilă. Solist: Daniel Podlovschi. În program: G. Dragа — Uvertura de concert; Stan Golestan — Concert român pentru vioară și orchestră; W. Berger — Simfonia a IX-a. Toate lucrările sînt în primă audiție.

Timpul probabil

Vreme în curs de răcire. Cerul, mai mult noros. Local, în nordul Moldovei va ninge temporar. Vînt moderat din sectorul vest-nord-vestic. Temperatura aerului va scădea treptat; minimele vor oscila între minus 2 grade și plus 1 grad, iar maximele între 1 grad și 4 grade. Local, dimineața, în jumătatea sudică a Moldovei, ceață.

Constantin C. Popovici

În ziua de 25 decembrie 1975 a încetat din viață, după o îndelungată și grea suferință, Constantin C. Popovici, director adjunct al Școlii interjudețene de partid Iași.

Născut în comuna Miroslava, județul Iași, la 18 august 1928, Constantin Popovici s-a remarcat, încă din fragedă tinerețe, ca un tovarăș atașat cauzei nobile a construcției socialismului. Membru de partid din 1946, Constantin Popovici a îndeplinit diferite munci de răspundere în cadrul Organizației de pionieri, în aparatul U.T.C. și de partid, făcînd dovada unor înalte trăsături comuniste, dîrzenie, cinste și corectitudine în muncă, comportare demnă în familie și societate.

Pentru meritele sale în activitatea de partid, didactică și obștească, pentru devotamentul și responsabilitatea cu care a muncit, Constantin Popovici a fost distins cu ordine și medalii ale Republicii Socialiste România.

Stingerea prematură din viață a tovarășului Constantin Popovici constituie o dureroasă pierdere pentru tovarășii de muncă. Amintirea sa va rămîne veșnic vie în inimile noastre.

ACTIVUL COMITETULUI JUDEȚEAN IAȘI AL P.C.R.

*

Corpul neînsuflețit se află depus la Școala interjudețeană de partid din str. Karl Marx nr. 33. Mitingul de doliu va avea loc sîmbătă, 27 decembrie a.c., ora 11, iar cortegiul funerar se va îndrepta spre cimitirul Eternitatea unde va fi înhumat.

Grigore Michere

În ziua de 24 decembrie 1975, a încetat din viață Grigore Michere, pensionar, fost activist obștesc al Comitetului județean Iași al P.C.R., născut la 9 ianuarie 1932, în comuna Ceplenița, județul Iași.

Corpul neînsuflețit se află depus la Casa mortuară din str. Anastasie Panu, înhumarea urmînd a avea loc în ziua de sîmbătă, 27 decembrie 1975, ora 13, la cimitirul Eternitatea.

Va rămîne mereu în amintirea noastră.

UN GRUP DE TOVARĂȘI

Microtribuna noului

De ce aplatizare ?

O dată cu modernizarea zootehniei, evoluează și tehnologiile de producere a furajelor, și e firesc să fie așa. Treptat, urechile ni se obișnuiesc cu noțiuni noi. Am auzit astfel de „furaje combinate" înainte de a se înființa la Iași o fabrică pentru prepararea lor. Am deprins, apoi, noțiunea de „semisiloz" — furaj numit așa întrucît e depozitat cînd are circa jumătate din umiditatea silozului clasic. Pentru ca și mai recent, în toamna acestui an, să aflăm că s-au însămînțat în județul nostru 1.000 de hectare cu orz pentru „aplatizare"! Noul termen, care e pe cale de a pătrunde în vocabularul curent al zootehniștilor, sugerează acțiunea de a face plat, de a turti, de a subția ceva, și cînd ne gîndim la asta nu greșim. Într-adevăr, printre valțurile striate ale unor mașini de aplatizare sau fulguire, furajele, mai precis boabele de orz în pirgă (iar toamna boabele de porumb recoltate cu combina „Gloria" cu circa o decadă înaintea coacerii depline) ies presate pentru ca, după ce devin extra-plate, dacă putem spune așa, să fie însilozate. Indicate sînt silozurile îngropate sau cele cu pereți de beton, acoperite după umplere cu folii de polietilenă ca să favorizăm fermentarea lactică a furajului. Nutrețul astfel conservat are gust și miros plăcut, iar valoarea nutritivă apropiată de a boabelor ajunse la maturitate deplină, deci de a concentratelor. Spre deosebire de acestea din urmă, se înțelege că furajul aplatizat nu mai trebuie măcinat. De altfel, și costul său e cu aproape o treime mai mic decît al concentratelor măcinate. De reținut că furajele aplatizate sînt excelente pentru tineret taurin, miei și, în general, pentru rumegătoare. Un alt avantaj e că orzul recoltat pentru aplatizare părăsește mai devreme terenul, astfel încît cultura semănată în miriștea sa are șanse de reușită maxime.

După cum ne informa tov. V. Alcaneci, de la Direcția agricolă, metoda a fost aplicată cu succes de Asociația intercooperatistă Bivolari pentru creșterea vacilor, urmînd ca în vara viitoare s-o adopte alte cîteva asociații care au și primit mașinile necesare.

Se va vorbi, așadar, tot mai des despre aplatizare, fapt care ne-a și determinat să dăm explicațiile de mai sus.

C. GREGORIAN

Cu ochii cetățeanului

Creşte prestigiul laboratorului „Galenica"

Înființat din inițiativa Ministerului Sănătății la începutul cincinalului care se încheie, laboratorul „Galenica", o subunitate a Oficiului farmaceutic Iași, se afirmă, de la un an la altul. Aprecierile aparțin nu numai conducerii Oficiului, ci mai cu seamă unor farmaciști, medici și cadre didactice universitare.

Să ne oprim doar asupra cîtorva produse ale laboratorului care întrunesc aprecieri unanime.

Însemnări

1. Comprimate de clorură de potasiu (0,50—1 gr.), prezentînd avantaje nete în modul de administrare. 2. Suspensie de sulfat de bariu. Preparatul de sulfat de bariu în circulație sub formă de pulbere nu satisface exigențele specialiștilor, prezentînd dificultăți atît la administrare, cît și în timpul efectuării examenelor radiologice. Noua formulă a Galobarului adoptată de laboratorul „Galenica" din Iași, suspensie preparată după un procedeu special, contribuie la obținerea unor rezultate foarte bune. 3. Unguent calmant pentru stări gripale și reumatismale. Produs cu formulă proprie, realizat prin colaborarea Oficiului farmaceutic, Facultății de farmacie și Clinicii dermatologice, înlocuiește cu succes un produs de import. De menționat că la această dată laboratorul ieșean este unica unitate care face acest produs. 4. Bază de unguent care înlocuiește Lanolina din import și, ceea ce-i mai important, la un preț de cost scăzut și de o calitate superioară. Oprindu-ne numai la cele cîteva produse enumerate care au girul calității controlului medicamentelor, se cuvine a explica asemenea succese : dotarea laboratorului cu unele aparate, transformarea acestuia în bază de învățămînt în cadrul acțiunii de integrare. (Merită a fi subliniată, în cadrul practicii productive, inițiativa studenților Adrian Gherman și Ștefan Iacob, din anul al II-lea al Facultății de farmacie care, sub îndrumarea asist. ing. V. Caraman, au realizat un aparat pentru ambalatul pastilelor și comprimatelor). La toate acestea, trebuie adăugate entuziasmul și abnegația micului colectiv al laboratorului.

AL. MONTEORU

Imagine din b-dul Alexandru cel Bun.

Foto : P. GEMĂNARU coresp.

Volum sporit de desfacere

În vînzarea produselor alimentare cu grad mai mare de prelucrare, s-au înregistrat, în ultimii ani, creșteri însemnate. Numai cooperația de consum a desfăcut, pînă în prezent, în județul nostru, față de aceeași perioadă a anului 1970, un volum de preparate de carne mai mare de 2,7 ori, de conserve de carne de 1,7 ori, de conserve de legume de 2 ori.

Curg reclamațiile, circulă hîrtiile, numai apă caldă nu prea curge

La asociația de locatari din cartierul Păcurari au început de-o vreme să curgă reclamațiile : „Nu avem apă caldă, nu mai putem tolera o asemenea situație, de ce nu se iau măsuri?". Aflăm de la împuternicitul Adrian Mancaș că, de aproape o lună, debitarea apei calde la etajele 2 și 3 ale blocurilor nr. 1, 2, 5 și 7 din străzile Păcurari și Flamura roșie a încetat. Ne-o confirmă și locatarii Leontina Nour și Maria Gafițeanu (bl. 1, sc. D), ing. Rudolf Lewin (bl. 1, sc. C) și alții, care-și exprimă nemulțumirea față de această situație. L-am găsit pe Marin Bortică, responsabilul punctului termic „Păcurari", împreună cu o echipă de muncitori, controlînd prin sondaj traseul apei calde. Ne spune că după revizia unor aparate de la instalația de apă caldă (care a durat aproape 3 săptămîni !) a constatat că presiunea apei a rămas tot scăzută și acum caută pe rețea defecțiunea. Revizia instalației a durat însă neîngăduit de mult. Care este cauza ? „Unul dintre motive este și faptul că maistrul Bortică n-a oprit total debitarea apei calde, caz în care lucrul ar fi fost mai operativ", ne răspunde tov. Alexandru Casian, inginerul șef al G.I.G.C.L. Așa încît, în tot timpul

La asociația de locatari „Păcurari"

reviziei, unii locatari au avut apă caldă, alții nu. Firește, în acest fel, s-au încălcat niște dispoziții primite din partea conducerii, s-au creat, pe bună dreptate, nemulțumiri, au apărut reclamațiile. Acestea au mai fost generate și de faptul că împuternicitul acestei asociații preferă uneori discuțiilor directe cu maistrul punctului termic, ori cu șeful acestui sector al G.I.G.C.L., sistemul adreselor, care se rătăcesc printre altele, generînd tergiversări neîngăduite. Așa cum s-a întîmplat cu unele care semnalau, de pildă, defecțiuni la calorifere la unii locatari (familiile Tudose, Roșu, Hurmuzache, Hrișcu), care reclamau deteriorarea acoperișului (familiile Gafițeanu, Dăneț, Crețu, Bendescu) ori inundarea subsolurilor la blocuri (nr. 1, sc. C ; nr. 2, sc. A din str. Păcurari ; nr. 5, sc. B din str. Flamura roșie etc.). Pentru operativitatea unor astfel de remedieri credem că este mai eficientă o conlucrare directă a împuternicitului cu factorii amintiți, sau sesizarea directă a inginerului șef, care nu cunoștea multe dintre aceste deficiențe. În interesul locatarilor, al unei mai bune gospodăriri a acestei asociații, o astfel de colaborare se impune, ca și reducerea circuitului hîrtiilor în favoarea operativității și a promptitudinii pe care o dorim egal probată, atît din partea conducerii asociației, cît și din partea conducerii G.I.G.C.L.

MARIA CIOBOTARU

Semnale și răspunsuri

● **Iordache Chirvase, str. Mușatini nr. 19 Iași :** Semnalul dv. a permis organelor de miliție să depisteze 6 persoane care fac comerț la domiciliul clienților, luîndu-se măsuri de sancționare a acestora și confiscarea produselor. ● **Gh. Severin, comuna Ciurea :** Sesizarea este întemeiată. Urmează să fie achitate drepturile bănești. ● **Elena Paraschiv, str. V. Lupu nr. 106 B :** Defecțiunea la instalația interioară de încălzire centrală a fost remediată. ● **Gh. Lupu, str. Bucium nr. 35 Iași :** Situația a revenit la normal, toate unitățile fiind aprovizionate cu petrol lampant. ● **C. Balan, comuna Podul Iloaiei :** S-au dat dispoziții S.I.R.D.S.C. Iași ca să execute o nouă remediere a părții carosabile la punctul semnalat de dv. ● **Natașa Anghelache, str. Păcurari nr. 171 Iași :** Oficiul forțelor de muncă v-a oferit trei locuri de muncă. Hotărîți-vă ! ● **I.B., cartierul Alexandru cel Bun Iași :** Chioșcul de ziare din Piața Voievozilor a fost racordat la rețeaua electrică. ● **Elena Gafița, satul Scorănești, comuna Sinești :** În urma intervenției U.J.C.A.P., s-a retribuit munca tuturor celor care au efectuat activități productive neagricole. ● **Un grup de cetățeni, str. Sărăriei Iași :** Centrul de piine nr. 123 funcționează cu program continuu în două schimburi. ● **Iosif Melman, str. V. Lupu nr. 130, Iași :** G.I.G.C.L. dă asigurări că se va executa reparația generală a liftului.

A. ALEXANDRU

I.I.S. „ȚESĂTURA" IAȘI

are vacant postul de

– șef serviciu desfacere.

Condițiile de angajare sînt cele prevăzute de Legea 12/1971 și Legea 57/1974.

Informații se pot obține la telefon 30420, interior 232 sau 163, și la sediul întreprinderii, la serviciul personal, învățămînt, remunerare.

FABRICA DE MORĂRIT ȘI PANIFICAȚIE IAȘI

organizează, la data de 29 decembrie 1975, un concurs pentru ocuparea următoarelor posturi :

– **merceologi,** pentru unitatea Podul Iloaiei și „CIMP"

– **magazineri,** pentru „CIMP" și unitatea Podul Iloaiei.

De asemenea, mai angajează :

– **electricieni** categoriile 4 – 6
– **lăcătuși** categoriile 4 – 6
– **timplar** categoriile 4 – 6
– **mecanici** motopompă
– **pompieri** supraveghere
– **laboranți** pentru unitatea Podul Iloaiei.

Condiții de angajare, conform legilor 22/1969, 12/1971 și 57/1974.

Relații suplimentare, la telefon 30570, interior 117 sau 148.

ÎNTREPRINDEREA DE TRICOTAJE „MOLDOVA" IAȘI

are vacant

— un post de **economist principal** care să se ocupe cu probleme de export în cadrul biroului desfacere.

Să cunoască o limbă străină, engleza sau germana.

Condițiile de angajare sînt cele prevăzute de Legea nr. 12/1971 și Legea nr. 57/1974.

Informații se dau la biroul personal, învățămînt, retribuție-telefon 30470, interior 231.

ÎNTREPRINDEREA JUDEȚEANĂ DE INDUSTRIE LOCALĂ IAȘI

cu sediul în șoseaua Bucium nr. 23 angajează prin transfer sau concurs

— **un economist analize prețuri,** la biroul financiar I.J.I.L. Iași.

Angajarea se face conform legilor nr. 12/1971 și 57/1974.

OFICIUL JUDEȚEAN DE TURISM IAȘI

mai dispune de un număr limitat de locuri la excursia, organizată cu ocazia petrecerii revelionului, pe traseul : Iași — Cotnari — Hîrlău — Ipotești — Suceava — Stupca — Humor — Voroneț — Valea Moldovei — Iași; plecarea în 31 decembrie, ora 8, întoarcerea, în 2 ianuarie, ora 20. Transportul se asigură cu autocarul.

Inscrierile și informații suplimentare, la sediul oficiului.

ÎNTREPRINDEREA COMERȚULUI CU RIDICATA TEXTILE-ÎNCĂLȚĂMINTE IAȘI

are vacante :

– **4 posturi de electrostivuitori**
– **4 posturi de sortatori (bărbați)**
– **4 posturi C.T.C. pentru textile, tricotaje și încălțăminte.**

Angajarea se face conform legilor 22/1969 și 12/1971.

Informații suplimentare, la compartimentul plan, personal, telefon 32399.

ÎNTREPRINDEREA DE CONSTRUCȚII MONTAJ A JUDEȚULUI NEAMȚ

Șantierul nr. 1 Piatra Neamț

strada Chimiei nr. 9

angajează de urgență :

– **zidari**
– **mozaicari**
– **dulgheri**
– **instalatori încălzire**
– **instalatori sanitariști**

precum și **muncitori necalificați** pentru calificare prin cursuri de scurtă durată, organizate conform H.C.M. nr. 2105/1969, în meseriile menționate mai sus.

Angajările se fac la sediul șantierului, în condițiile Legii nr. 12/1971.

Relații suplimentare se pot obține la telefon 13508, Piatra Neamț.

PE MERIDIANELE GLOBULUI

PORTUGALIA — Măsuri cu caracter economic și social

LISABONA 25 (Agerpres). — Întrunit sub președinția primului ministru, amiralul Jose Pinheiro de Azevedo, Consiliul de Miniștri al Portugaliei a examinat problema organizării alegerilor legislative înainte de 25 aprilie 1976, luînd, totodată, o serie de măsuri cu caracter economic și social, menționează un comunicat transmis de agenția A.N.O.P.

Cabinetul a hotărît, astfel, să acorde un credit special în valoare de 1,02 miliarde escudos Companiei naționale a căilor ferate și să creeze un institut de stat pentru promovarea turismului.

Pe plan social, au fost precizate condițiile legale privind acordarea concediului de natalitate femeilor angajate în întreprinderi particulare și de stat și a fost recunoscut dreptul muncitorilor de a exercita un control organizat asupra gestiunii unităților economice în care lucrează. Guvernul a apreciat că această din urmă măsură va juca „un rol de mare importanță în dezvoltarea economiei naționale, constituind o etapă pozitivă în perioada de trecere la socialism".

*

LISABONA 25 (Agerpres). — Fondul Monetar Internațional va acorda Portugaliei un împrumut în valoare de 85,4 milioane dolari, în devize liber convertibile, informează agenția A.N.O.P.

Situația din Argentina

BUENOS AIRES 25 (Agerpres). — Președintele Argentinei, Maria Estela Martinez de Peron, a respins demisia prezentată în bloc de către guvernul argentinian, reafirmîndu-și încrederea în actuala echipă guvernamentală.

Demisia cabinetului a fost prezentată în cadrul unei reuniuni extraordinare a guvernului, la care au participat și comandanții celor trei arme, invitați să prezinte un raport asupra atacului efectuat în noaptea de 23 spre 24 decembrie de către grupuri de guerilă ilegale asupra unui arsenal militar în apropiere de Buenos Aires.

După cum precizează un comunicat al armatei argentiniene, reluat de către agenția United Press International, atacul s-a soldat cu aproape 100 de morți, dintre care 7 militari.

*

BUENOS AIRES 25 (Agerpres). — În Argentina, puterea executivă a hotărît interzicerea Partidului Autentic — desprins din Partidul Justițialist de guvernămînt —, precum și organul său de presă „El Autentico", transmite agenția Prensa Latina.

Mesajul șefului statului algerian adresat țărilor nealiniate

ALGER 25 (Agerpres). — Șeful statului algerian, Houari Boumediene, președintele în exercițiu al celei de-a patra conferințe a țărilor nealiniate, a adresat un mesaj șefilor de stat ai țărilor nealiniate în legătură cu situația din Angola. În document se arată că „evoluția deosebit de gravă pe care o cunoaște situația din Angola constituie o amenințare directă la pacea și securitatea din Africa și din lume", subliniind că această situație „se caracterizează prin intervenția deschisă a regimului rasist din Africa de Sud și utilizarea de mercenari de către forțele aliate cu imperialismul care au drept scop să aducă prejudicii suveranității și integrității teritoriale a Republicii Populare Angola, proclamată la 11 noiembrie a.c.".

„Țările nealiniate, se spune în mesaj, al căror obiectiv fundamental a fost întotdeauna eliberarea reală și autentică a popoarelor, în lupta contra imperialismului și neocolonialismului, nu vor rămîne indiferente în fața acestei evoluții".

*

BUJUMBURA 25 (Agerpres). — Într-o declarație dată publicității, guvernul Republicii Burundi a anunțat că recunoaște Republica Populară Angola în care vede „garanția apărării intereselor legitime ale poporului angolez". Guvernul Republicii Burundi denunță, totodată, agresiunea Africii de Sud în Angola, subliniind că aceasta constituie „o amenințare gravă pentru pace și securitate în Africa și în lume".

*

ACCRA 25 (Agerpres). — Consiliul Redeșteptării Naționale al Ghanei a recunoscut în mod oficial Republica Populară Angola — s-a anunțat la Accra, la încheierea vizitei întreprinse în Ghana de primul ministru angolez, Lopo do Nascimento.

Declarația P. C. din Chile

SANTIAGO DE CHILE 25 (Agerpres). — Partidul Comunist din Chile, partid interzis de actualul guvern chilian, a difuzat o declarație în care, după ce face o analiză a situației actuale din țară, subliniază adîncirea crizei economice și continuarea politicii de represiuni pe care o desfășoară guvernul. Declarația cere eliberarea imediată a deținuților politici, inclusiv a secretarului general al partidului, Luis Corvalan, și încetarea acțiunilor represive.

Noi incidente în Irlanda de nord

LONDRA 25 (Agerpres). — Un nou incident s-a produs în Irlanda de Nord în cadrul conflictului dintre comunitățile protestantă și catolică din această provincie. Trei persoane au fost rănite miercuri seara în urma exploziei unui automobil încărcat cu explozivi în localitatea Coagh, din comitatul Tyrone.

LIBAN — O oarecare acalmie

BEIRUT 25 (Agerpres). — În capitala Libanului s-a înregistrat joi o oarecare acalmie, după o noapte în care Beirutul a fost din nou scena unor violente schimburi de focuri. Postul de radio Liban avertizează însă că majoritatea străzilor capitalei și împrejurimile rămîn în continuare periculoase, datorită prezenței unor elemente înarmate.

Se înregistrează o ușoară ameliorare a situației la Tripoli, în nordul Libanului dar, în centrul țării, localitatea Zahle și împrejurimile au fost teatrul unor încleștări uneori violente între elemente înarmate și unități ale armatei libaneze staționate în regiune din luna august. Încetarea focului, hotărîtă pentru miercuri, în acest sector nu a durat decît cîteva ore.

TELEX ■ TELEX ■ TELEX

• HAVANA
Delegația Partidului Comunist Român, condusă de tovarășul Iosif Banc, membru supleant al Comitetului Politic Executiv, secretar al C.C. al P.C.R., care a participat la lucrările primului Congres al P.C. din Cuba, s-a întîlnit cu Juan Almeida Bosque și Carlos Rafael Rodriguez, membri ai Biroului Politic al C.C. al P.C. din Cuba.

• BELGRAD
În urma tratativelor purtate în spiritul prieteniei și al deplinei înțelegeri reciproce, la Belgrad a fost semnat joi acordul privind schimbul de mărfuri și plățile pe perioada 1976—1980 și protocolul comercial pe anul 1976 între Republica Socialistă România și Republica Socialistă Federativă Iugoslavia. Volumul schimburilor convenite pentru anul 1976 este mai mare cu peste 50 la sută față de cel realizat în 1975.

• PHENIAN
Manuel Pinto da Costa, secretar general al Mișcării de Eliberare din Sao Tome și Principe, președintele Republicii Democratice Sao Tome și Principe, a sosit joi în vizită la Phenian, la invitația lui Kim Ir Sen, secretar general al C.C. al Partidului Muncii din Coreea, președintele R. P. D. Coreene.

• WASHINGTON
Autoritățile vamale americane au capturat, pe aeroportul localității Bear Creek din statul Georgia, 1 363 kilograme de marijuana. Cinci persoane au fost arestate sub acuzarea de a se ocupa cu introducerea ilicită de droguri pe teritoriul Statelor Unite.

• DAMASG
Președintele Siriei, Hafez El Assad, și regele Khalid al Arabiei Saudite au avut, joi după-amiază, prima rundă de convorbiri oficiale consacrate dezvoltării relațiilor bilaterale și situației din Orientul Mijlociu. Regele Khalid a sosit în aceeași zi la Damasc, venind de la Amman.

• NAȚIUNILE UNITE
Secretarul general al O.N.U. Kurt Waldheim, a anunțat că Națiunile Unite vor acorda întreaga asistență necesară Insulelor Comore ca urmare a cererii prezentate de autoritățile din acest stat care și-a proclamat recent independența.

• BRUXELLES
Comisia C.E.E. a aprobat hotărîrea Marii Britanii de a acorda subvenții în valoare de 165,5 milioane lire sterline societății de automobile „Chrysler-Uk", aflată în pragul falimentului.

• BERNA
Zăpada abundentă căzută în zona de munte a Elveției a provocat blocarea a 14 trecători din Munții Alpi. Alte 11 pasuri montane sînt accesibile numai vehiculelor special echipate.

• MUSCAT
Sultanatul Oman a anunțat că va trece la folosirea sistemului metric începînd din ianuarie 1976.

• PUNCTE CARDINALE •

60 de km. în 14 minute

Un grup de tehnicieni japonezi a pus la punct și experimentat cu succes un sistem de transport care va asigura o legătură rapidă între centrul orașului Tokio și noul aeroport internațional aflat, în prezent, în construcție la Narita. Sistemul este constituit dintr-o rețea specială pe care circulă un tren suspendat cu ajutorul unei perne magnetice la un centimetru deasupra liniei, iar vehiculul propulsor este dotat cu un motor liniar. Acest tren special poate dezvolta o viteză de pînă la 300 kilometri pe oră, în așa fel încît cei peste 60 de kilometri dintre viitorul aeroport și centrul capitalei nipone pot fi străbătuți în 14 minute.

Ape geotermale la Paris

Deși la Paris nu sînt vulcani, populația unui cartier al capitalei franceze, în număr de 42 000 locuitori, se încălzește cu ajutorul căldurii subterane. O sondă care a forat la o adîncime de 1 600 metri aprovizionează sistemul de încălzire al acestui cartier cu apă aflată la temperatura de 71 grade C. Trecînd prin regulatorul de căldură, apa geotermală încălzește țevile dispuse sub planșeul locuințelor, după care este din nou deversată în subteran.

Meteores se prăbușește

Meteores, un ansamblu de mănăstiri construit pe vîrful unei stînci avînd o înălțime de peste 500 metri, este amenințat cu prăbușirea, a declarat recent un cunoscut arhitect grec. Mănăstirile sînt adevărate opere de artă arhitecturală bizantină și au fost construite în secolul al XVI-lea. Două secole mai tîrziu, ele au fost decorate în tradiția școlii cretane. Starea lor actuală cere imperios efectuarea urgentă a lucrărilor de restaurare, afirmă specialiștii greci.

Plimbările zimbrilor

În regiunile împădurite ale Poloniei se observă dese ieșiri din păduri ale zimbrilor care străbat pașnici terenurile agricole, fără a acorda vreo atenție oamenilor sau mașinilor. Specialiștii explică „plimbările" zimbrilor prin faptul că aceste animale, al căror număr este de peste 500, se simt fără spațiu sulicient în regiunea lor de baștină — pădurea Bialowieza.

MICA PUBLICITATE

FELICITĂRI

• Fiicele, ginerii și nepoții urează părinților ELENA și EMANOIL CIUCIU mulți ani fericiți cu prilejul aniversării a 30 de ani de la căsătorie.

• Cu prilejul aniversării celor 45 ani — Iulian, Marilena, Maricica urează dragului lor MORARU IOAN sănătate și mulți ani fericiți, alături de cei dragi.

• Cu prilejul aniversării zilei de naștere, părinții, bunicile, surioara Alexandra și fratele Doru urează lui VASILIU CORNELIU mulți ani, sănătate și fericire, alături de Maria și Raul.

• Cu ocazia împlinirii frumoasei vîrste de 50 ani urez tatălui meu — căpitan GRĂDINARU VASILE — sănătate, ani mulți și fericiți alături de scumpa mea mamă. Al său fiu, Gigi.

PIERDERI

• Pierdut, în strada Bălcescu, cățelușă corcitură lup. Răspunde la numele Țigana. Telefon 16836. Aducătorului recompensă.

DIVERSE

• Soția, copiii și nepoții anunță cu aceeași nemărginită durere împlinirea unui an de cînd s-a stins din viață ROTARU GHEORGHE, fost tipograf — pensionar. Comemorarea, sîmbătă, 27 decembrie, la biserica Sf. Vasile (strada Vasile Lupu).

• Alături de familia POPOVICI, în durerea ce-o încearcă prin pierderea fulgerătoare a lui VICTOR, talentat și prețuit slujitor al muzicii, familiile Cojocaru, Chilat și Varvara Butnarașu din Vlădeni transmit sincere condoleanțe.

• Colectivele secretariatelor Institutului politehnic din Iași transmit colegei lor, Maria Popovici, secretar șef al Facultății de construcții, sincere condoleanțe pentru greaua pierdere suferită.

DECESE

• Maricica, soție, Doinița, fiică, părinții, socrii, surorile, frații, nepoatele și nepoții, cumnatele și cumnații anunță cu nemărginită durere decesul prematur al scumpului lor **POPOVICI CONSTANTIN**, 47 ani. Corpul neînsuflețit se află depus în holul Școlii interjudețene de partid Iași, iar înhumarea va avea loc sîmbătă, 27 decembrie, ora 11,00, la cimitirul Eternitatea. Îl vom păstra mereu în amintire!

• Asociația de locatari Piața Unirii — etapa 2 anunță cu durere încetarea din viață a colocatarului lor **POPOVICI CONSTANTIN.** Transmite sincere condoleanțe familiei îndurerate.

• Maria, mamă, Maria, soție, Mihai, fiu, familiile Ciornei, Alexandru și rudele apropiate anunță cu profundă durere pe cei ce l-au iubit și apreciat, că după o scurtă și grea suferință a încetat din viață preaiubitul nostru **MICHERE GRIGORE**, 44 ani, fost activist P.C.R. Înmormîntarea, sîmbătă, 27 decembrie, la cimitirul Eternitatea, ora 13,00. Nu-l vom uita niciodată! Cortegiul funebru va porni de la Casa mortuară, din strada Anastasie Panu, unde se află depus.

• Redacția ziarului „Flacăra Iașului" anunță încetarea din viață a celui ce a fost **GRIGORE MICHERE**, unul dintre cei mai destoinici corespondenți voluntari ai ziarului. Transmitem condoleanțe familiei îndoliate.

• Colectivul de angajați — Atelierul de galvanizare, Întreprinderea „Tehnoton" anunță cu regret decesul colegului lor **PODOLEANU MĂRGĂRINT**, 23 ani — Comarna. Înhumarea, duminică, 28 decembrie, în comuna Comarna. Nu-l vom uita niciodată! Transmitem condoleanțe familiei.

• Fiicele, nepoții și strănepoții, rudele apropiate anunță cu profundă durere încetarea din viață după o lungă și grea suferință a scumpului lor **CHIPER IOAN**, 92 ani. Cortegiul pornește de la biserica Pantelimon, astăzi, ora 13,00, spre cimitirul Eternitatea.

• Copiii, nepoții, rudele apropiate anunță cu durere decesul scumpei lor **BEJENARU MARIA** 68 ani. Înmormîntarea, sîmbătă, 27 decembrie, ora 14,00, în satul Cîrlig.

• Soția, familia anunță decesul, după o lungă și grea suferință, a scumpului lor **POPA VASILE**, 63 ani, pensionar C. F. R. Cortegiul pornește din stradela Manta Roșie 1, duminică, 28 decembrie, ora 14,00, spre cimitirul Socola.

• Familiile Ursache și Rusu anunță decesul mamei și bunicii lor **URSACHE ELISABETA**, 88 ani. Cortegiul pornește din strada Cărămidari 2, astăzi, ora 14, spre cimitirul Galata.

BAZA DE APROVIZIONARE ȘI DESFACERE NR. 3 IAȘI
șoseaua Țuțora nr. 130 Iași
are vacante:
— **un post de maistru mecanic utilaj greu, macarale, poduri rulante.**
Postul se ocupă prin concurs, care va avea loc la data de 10 ianuarie 1976, la sediul întreprinderii.
— **un tehnician transporturi**, cu școală tehnică de exploatare C.F.R.
— **un recepționer**
— **un contabil**, pe durată determinată
— **trei păzitori de barieră căi ferate uzinale**, autorizați de C.F.R.
Condiții de angajare, conform legilor 12/1971 și 57/1974.

Redacția: str. Vasile Alecsandri nr. 8 — Iași.
Telefoane: administrația — 11543; secția politică — 14127; secția economică — 16435.
Tiparul: Întreprinderea poligrafică Iași, str. Vasile Alecsandri nr. 6. Telefon 14620.

BIBLIOTECA CENTRALĂ UNIVERSITARĂ „M. EMINESCU" IAȘI

Proletari din toate țările, uniți-vă!

Flacăra Iașului

Organ al Comitetului județean Iași al P.C.R. și al Consiliului popular județean

Anul XXXII — Nr. 9098 | Sîmbătă, 27 decembrie 1975 | 4 pagini — 30 bani

În paginile 2—3

- Viața culturală
- Principalul este să acționeze toți cei ce pot contribui la grăbirea amenajării solariilor
- Alb—Negru
- Curier juridic

Ședința Comitetului Politic Executiv al C.C. al P.C.R.

În ziua de 26 decembrie 1975 a avut loc, sub președinția tovarășului Nicolae Ceaușescu, secretar general al Partidului Comunist Român, ședința Comitetului Politic Executiv al C.C. al P.C.R.

În cadrul ședinței, Comitetul Politic Executiv a dezbătut și aprobat Programul național de perspectivă pentru amenajarea bazinelor hidrografice din Republica Socialistă România.

Elaborat pe baza hotărîrilor Plenarei comune a C.C. al P.C.R. și Consiliului Suprem al Dezvoltării Economice și Sociale a României, din 21—22 iulie 1975, sub directa îndrumare a secretarului general al partidului, Programul național prevede, într-o concepție unitară, un ansamblu de obiective și măsuri complexe menite să asigure amenajarea integrală a apelor țării — problemă de interes național — și folosirea lor cît mai deplină pentru satisfacerea cerințelor populației și ale economiei naționale, precum și apărarea împotriva inundațiilor a tuturor localităților și terenurilor agricole. În acest scop, se vor realiza — în mai multe etape — ample lucrări de sistematizare a întregii rețele hidrografice a țării, de regularizare a tuturor cursurilor de apă, de amenajare a unor bazine și lacuri de acumulare, rețele de irigații, precum și a unor canale pentru desecări. Prin realizarea acestor măsuri, se va asigura folosirea intensivă a potențialului energetic, conservarea fondului funciar și combaterea eroziunii solului, valorificarea superioară a suprafeței agricole a țării și, pe această bază, va spori avuția națională cu consecințe din cele mai favorabile pentru nivelul de trai al întregului popor.

Comitetul Politic Executiv a stabilit ca, paralel cu lucrările de investiții realizate de stat, organele de partid și de stat județene, municipale, orășenești și comunale să asigure ca, în cadrul prevederilor Programului național, la amenajarea cursurilor de ape și a altor lucrări să participe, prin muncă și contribuție materială, toți cetățenii țării; de asemenea, la realizarea acestui program vor participa militarii forțelor armate și membrii gărzilor patriotice.

Comitetul Politic Executiv a hotărît ca Programul național de perspectivă pentru amenajarea bazinelor hidrografice să fie supus dezbaterii Congresului consiliilor populare județene și al președinților consiliilor populare.

Comitetul Politic Executiv a examinat, de asemenea, unele măsuri în vederea intensificării traficului fluvial și maritim — măsuri care se înscriu în cadrul preocupărilor generale pentru dezvoltarea transporturilor corespunzător creșterii în ritm susținut a economiei noastre naționale. În acest sens, au fost aprobate propunerile de extindere a transporturilor pe Dunăre în perioada 1976—1980 și în perspectiva 1981—1990. Au fost aprobate, de asemenea, propunerile privind dezvoltarea transportului pe calea mării a materiilor prime pentru combinatele siderurgice, petrochimice și de îngrășăminte situate de-a lungul principalelor cursuri de ape din țara noastră sau în imediata lor apropiere, precum și a altor produse importate sau destinate exportului.

Comitetul Politic Executiv a pus în fața guvernului, a ministerelor economice, chemate să contribuie la înfăptuirea acestor măsuri, sarcina de a trece, pe baza unor programe concrete — corespunzător prevederilor cincinalului 1976—1980 — la dezvoltarea și diversificarea flotei fluviale și maritime, a capacităților portuare, la amenajarea unor noi porturi, la îmbunătățirea condițiilor de navigație pe Dunăre.

Comitetul Politic Executiv a examinat și aprobat propunerile privind reașezarea prețurilor de producție și de livrare ale produselor din ramura construcțiilor de mașini și a prelucrării metalelor, destinate exportului și fondului pieței, fabricate de unitățile industriei locale de stat și cooperatiste, precum și a prețurilor de deviz utilizate în activitatea de construcții-montaj.

În continuarea lucrărilor, Comitetul Politic Executiv a luat în discuție unele măsuri privind organizarea și desfășurarea Congresului consiliilor populare județene și al președinților consiliilor populare.

Comitetul Politic Executiv a constatat că pregătirile se desfășoară în mod corespunzător în întreaga țară, că în toate județele au fost puse în dezbatere publică propunerile de dezvoltare economică și socială a comunelor, a tuturor localităților, schițele de sistematizare a acestora.

Comitetul Politic Executiv a stabilit să se supună spre aprobare Congresului consiliilor populare județene și al președinților consiliilor populare discutarea următoarelor probleme: Planul de dezvoltare economică și socială a României pe cincinalul 1976—1980, în profil teritorial; Sarcinile ce revin consiliilor populare din Planul cincinal 1976—1980 în domeniul agriculturii și industriei alimentare; Sarcinile consiliilor populare în domeniul investițiilor, construcțiilor și sistematizării localităților și în domeniul edilitar; Programul pentru conservarea și dezvoltarea fondului forestier în perioada 1976—2010 și Programul național de amenajare a bazinelor hidrografice; Planul pregătirii forței de muncă și principalele măsuri de îmbunătățire a activității în domeniul învățămîntului, culturii și sănătății publice; Măsuri pentru perfecționarea activității consiliilor populare, pentru dezvoltarea democrației și participarea maselor la conducerea vieții economico-sociale.

În cadrul ședinței, tovarășul Nicolae Ceaușescu, secretar general al Partidului Comunist Român, președintele Republicii Socialiste România, a prezentat o informare cu privire la vizita oficială de prietenie a prințului Norodom Sianuk, șeful statului Cambodgia, președintele Frontului Unit Național al Cambodgiei, și la vizita oficială de prietenie a tovarășului Manuel Pinto da Costa, secretar general al Mișcării de Eliberare din Sao Tome și Principe, președintele Republicii Democratice Sao Tome și Principe, la rezultatele convorbirilor purtate cu aceste prilejuri.

Comitetul Politic Executiv își exprimă profunda satisfacție pentru noua întîlnire dintre șefii de stat ai României și Cambodgiei, care a avut loc la puțin timp după victoria obținută de poporul cambodgian, în lupta împotriva imperialismului, pentru apărarea independenței, a dreptului de a-și făuri o viață liberă, corespunzător năzuințelor sale — cauză care s-a bucurat de întreg sprijinul și solidaritatea militantă a poporului român, a partidului și țării noastre.

Comitetul Politic Executiv aprobă pe deplin Comunicatul comun româno-cambodgian, dă o înaltă apreciere convorbirilor la nivel înalt, care au deschis noi perspective dezvoltării colaborării celor două popoare, în interesul reciproc al progresului lor, întăririi solidarității în lupta pentru o nouă ordine economică internațională, pentru raporturi de deplină egalitate între toate națiunile, pentru o lume a păcii, mai dreaptă și mai bună.

Comitetul Politic Executiv a salutat cu satisfacție rezultatele vizitei tovarășului Manuel Pinto da Costa, schimbul de vederi dintre șefii de stat ai celor două țări care au condus la încheierea unor importante documente pentru dezvoltarea colaborării pe plan politic, economic, tehnico-științific, cultural și în alte domenii de interes reciproc, pentru promovarea conlucrării popoarelor noastre în lupta împotriva imperialismului, colonialismului și neocolonialismului, pentru democratizarea relațiilor interstatale, pentru instaurarea unei noi ordini politice și economice internaționale.

Comitetul Politic Executiv aprobă întrutotul Declarația solemnă comună, precum și acordurile și celelalte înțelegeri semnate în timpul vizitei tovarășului Manuel Pinto da Costa în România și își exprimă convingerea că aceste documente slujesc intereselor ambelor popoare, cauzei generale a progresului și păcii în lume.

Comitetul Politic Executiv stabilește ca guvernul, ministerele și toate celelalte instituții interesate să acționeze ferm pentru dezvoltarea colaborării româno-cambodgiene pe multiple planuri, în spiritul înțelegerilor și concluziilor convorbirilor la nivel înalt, al Comunicatului comun, să ia măsuri pentru realizarea, în cele mai bune condiții și la termenele stabilite, a acordurilor și a celorlalte documente încheiate între Republica Socialistă România și Republica Democratică Sao Tome și Principe.

În timpul ședinței, Comitetul Politic Executiv a examinat și rezolvat și alte probleme privind activitatea în industrie, cooperare economică internațională, în învățămînt, în domeniul științelor sociale și politice.

*

Cu prilejul Noului An — 1976, Comitetul Politic Executiv, tovarășul Nicolae Ceaușescu, secretar general al partidului, președintele Republicii, adresează tuturor organizațiilor de partid, comitetelor județene, orășenești și comunale ale partidului, comuniștilor, tuturor oamenilor muncii — români, maghiari, germani și de alte naționalități, bărbați și femei, tineri și virstnici —, întregului popor cele mai calde felicitări pentru rezultatele obținute în 1975, pentru activitatea plină de abnegație consacrată realizării cincinalului înainte de termen, progresului neîntrerupt al patriei, înfloririi și bunăstării națiunii noastre socialiste.

Comitetul Politic Executiv, tovarășul Nicolae Ceaușescu urează tuturor cetățenilor patriei noi și mari satisfacții în muncă și viață, sănătate, fericire și prosperitate, succese tot mai însemnate în îndeplinirea prevederilor planului pe anul viitor — primul an al cincinalului 1976—1980 —, în înfăptuirea hotărîrilor Congresului al XI-lea al partidului.

Creșterea productivității muncii în 1976

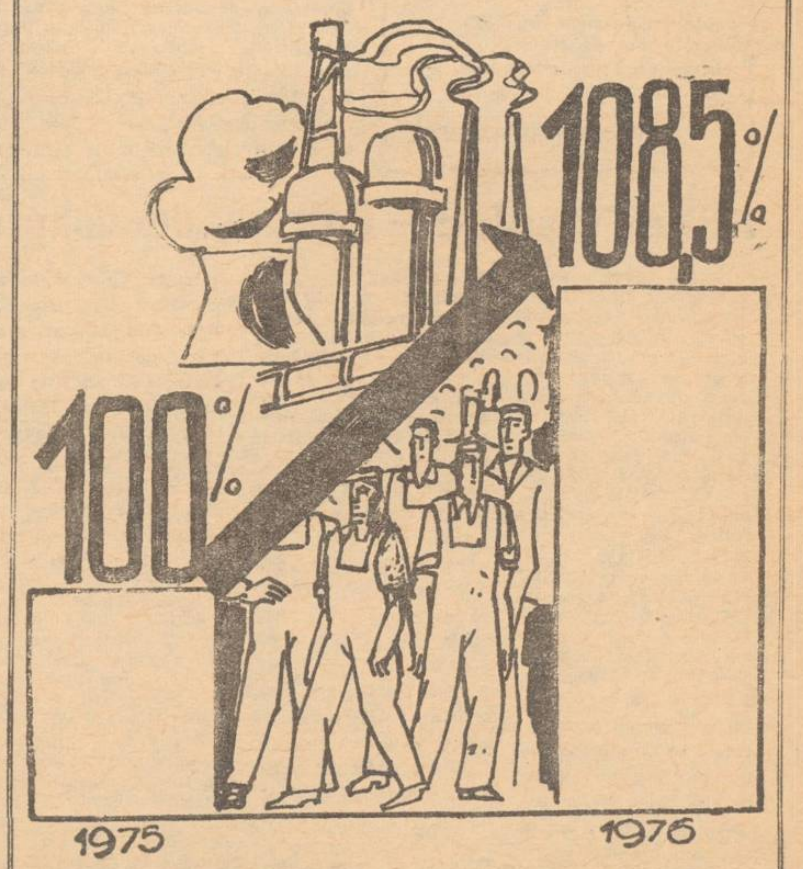

(Din Legea pentru adoptarea Planului național unic de dezvoltare economico-socială a Republicii Socialiste România pe anul 1976).

Investiții 1975. Tabloul de bord al șantierelor

Un bilanț și o experiență pentru acțiunile viitoare

De aproape șase luni, redacția ziarului nostru a susținut rubrica **„Investiții 1975. Tabloul de bord al șantierelor"**. Practic, nu a rămas principal șantier din județul nostru despre care să nu se fi consemnat în coloanele ziarului. Acum, în prag de An Nou, încheiem această rubrică, nu înainte de a face cîteva comentarii.

Am investigat conducători de întreprinderi de construcții, șefi de șantiere, șefi de echipă, muncitori de pe șantiere și mulți alți oameni care au fost interesați de rubrica noastră. Cu toții au apreciat inițiativa redacției de a aborda sistematic problemele majore ale șantierelor. De pildă, șeful șantierului nr. 2 al Trustului de construcții industriale, ing. C-tin Orhei, ne spunea că „ziarul a fost prezent prin această rubrică în miezul problemelor de pe șantiere, a marilor obiective ce urmează a fi conectate în circuitul economic". Un alt interlocutor, economistul Gh. Mustață de la Direcția județeană de statistică, ne relata că această rubrică „a tratat de așa manieră realitățile din șantiere, încît a reușit să impulsioneze ritmul de execuție și a oferit opiniei publice unele din aspectele esențiale din domeniul investițiilor". De asemenea, la redacție s-au primit numeroase scrisori de la ministerele economice sau centralele industriale vizate. Centrala industriei tricotajelor București, de exemplu, a trimis recent o scrisoare de mulțumire redacției, apreciind intervențiile și aportul ziarului la punerea în funcțiune a unor capacități de producție de la Întreprinderea de tricotaje „Moldova" Iași. Unii cititori ai rubricii noastre, pe lîngă aprecierile pozitive, ne-au spus și unele minusuri ale modului de abordare. În acest sens, ing. Mircea Dumitrașcu, directorul Trustului de construcții, ne spunea că noi, redactorii, care ne ocupăm de problemele investițiilor, ar trebui să avem mai mult în preocupările noastre oamenii de pe șantiere, eforturile

(continuare în pag. a 3-a)

Crește producția de energie electrică

Atenta exploatare a utilajelor, efectuarea unor revizii și reparații de cea mai bună calitate au permis colectivului Uzinei electrice din Iași să-și depășească, permanent, sarcinile din plan. După cum ne informa, ieri, ing. C. Antonovici, șeful serviciului de producție al unității, pînă în prezent sarcinile față de prevederile cincinalului sînt depășite cu 175.000.000 KWh. Și planul la zi pe 1975 este depășit, acesta cu aproape 16.000.000 KWh. În fruntea întrecerii se situează colectivele sectoarelor de exploatare termomecanică și rețele electrice.

VIAȚA CULTURALĂ

Măr rotat

Nicăierea nu există
măr rotat, o, mărul pur
ca o inimă aprinsă
în gingașul ei contur,

cum aicea unde tînăr
ție pururi dăruit
caut chipul tău în ape
să te aflu, măr dorit.

Nicăierea nu există
mai puternică ardoare —
vis ca o zăpadă moale —
cum în gura de izvoare

unde tu învălui blîndă
sîngele cu constelații.
Patrie un rug de muguri —
măr rotat unic în spații.

VASILE MIHĂIESCU

Manifestări dedicate Zilei Republicii

● Casa de cultură a sindicatelor găzduiește, în aceste zile, o expoziție de artă plastică, sugestiv intitulată „Culori Republicii". La această manifestare artistică, dedicată Zilei de 30 Decembrie, participă artiști consacrați din Iași, alături de membri ai Cenaclului literar-artistic „Viața". Sînt expuse picturi, lucrări de grafică și sculptură care stîrnesc interesul vizitatorilor. **(Victor Macarie — corespondent).**

● Căminul cultural din comuna Sinești a organizat bogate manifestări educative consacrate Zilei Republicii. Astfel, după expunerea „Realizări și perspective în dezvoltarea comunei" s-a desfășurat un antrenant concurs gen „Cine știe cîștigă", pe teme politico-educative, la care au participat echipaje de tineri din satele Sinești, Storнești și Osoi.

● Artiști amatori din rîndul cadrelor didactice din comuna Scobinți au realizat un frumos spectacol care a cuprins piesa „Jocul cu focul" de Mihai Storin, programul de brigadă „Țară scumpă, sat iubit", recitări, cîntece populare.

● Și elevii Școlii generale din comuna Cucuteni au pregătit un frumos program artistic, sub îndrumarea profesoarei Antoaneta Pricop. Elevii au prezentat un montaj literar-muzical, alcătuit din cîntece și versuri închinate Republicii, o șezătoare folclorică cu obiceiuri de iarnă. **(Dumitru Păpușoiu).**

„Dezbaterile Contemporanului"

Luni, 29 decembrie, ora 18, în aula Bibliotecii centrale universitare „Mihai Eminescu", în cadrul acțiunii „Dezbaterile Contemporanului", acțiune organizată de Comitetul județean de cultură și educație socialistă, general-locotenent în rezervă dr. Gh. Zaharia, director adjunct al Institutului de științe istorice și social-politice de pe lîngă C. C. al P.C.R., va vorbi despre „Istorici români la cel de al XIV-lea Congres internațional de științe istorice — San Francisco, 1975".

Mihai Beniuc — Patrula de noapte

Într-o carte a sa de dialog cu tinerii, Mihai Beniuc sublinia că „suprema poezie este să prinzi în năvodul versurilor o fărîmă de adevăr și s-o dai oamenilor". Cred că volumul recent apărut la Editura „Eminescu", și intitulat sugestiv **Patrula de noapte**, ilustrează suficient o asemenea idee. Fără a se plasa la înălțimea celor mai bune cărți ale poetului, destul de inegal și trădînd un oarecare dezinteres pentru selecția riguroasă, **Patrula de noapte** este, totuși, un univers în care se aude vocea puternică a unui mare poet, unde sunetul și inflexiunile versului sînt recognoscibile și a cărui tematică — în primul rînd Patria, apoi dragostea și trecerea inexorabilă a timpului, privită de poet cu un omenesc sentiment de regret, dar, în același timp, cu luciditate și bărbăție — ne relevă, iarăși, consecvența unui scriitor care niciodată nu s-a abătut de la linia convingerilor sale de „tobosar al timpurilor noi", de poet comunist, de poet al Cetății. În acest sens putem descifra în poemele din cartea la care ne referim anumite accente polemice și cred că nu întîmplător prima poezie din volum începe și sfîrșește cu aceste două versuri: „Mă-ntreabă unii: Ești tot patriot? / Și eu răspund ca totdeauna: tot!". Sînt multe poeme frumoase în **Patrula de noapte**, îndeosebi cîteva sonete unde poetul (care într-o operă vastă și inegală a făcut pe deplin dovada inepuizabilelor sale resurse de lirism) rămîne același „dramatic", același încrîncenat în întrebările pe care și le adresează sieși sau lumii. Sau aceste versuri de un energetism caracteristic pe care l-am mai întîlnit doar la G. Călinescu: „Învins-am oare, sau am fost învins? / Un pisc se pare că-s de veacuri nins. / Menit nu sînt a odihni pe perne — / Mi-s gloria zăpezile eterne".

Patrula de noapte ne prilejuiește reîntîlnirea cu unul dintre cei mai mari poeți ai perioadei postbelice, Mihai Beniuc, autor care a ajuns la vîrsta memoriilor și la treapta de unde-și poate contempla senin viața și opera, spunînd: „M-am înfundat în propriile-mi visuri: / Sînt labirinte toate și abisuri. / Cum să mai scap nu știu și nici nu-mi vine, / Mi-e rău în mine însumi și mi-e bine".

CONSTANTIN COROIU

Voci din public

Sugestii privind îmbogățirea repertoriilor

Sînt unul din cei care am îndrăgit mult opereta și frecventînd asiduu Teatrul de Operetă din București, am remarcat că sala este întotdeauna arhiplină, chiar și la spectacolele ce se joacă de foarte multă vreme. Operetele vizionate la Teatrul liric ieșean, sau mai bine-zis calitatea spectacolelor realizate, mă determină să cred că dispunem și aici de numeroase elemente talentate, care ar putea interpreta, cu deosebit succes, roluri de operete ca „Prințesa Circului", „Voievodul țiganilor", „Contesa Maritza", „Baiadera" etc. As propune, deci, îmbogățirea repertoriului cu asemenea lucrări, care știu că sînt cerute de public, deoarece sînt mai accesibile decît altele și contribuie mult la o plăcută și instructivă destindere. În final, aș mai sugera ca Naționalul ieșean, reluînd una din tradițiile sale de a prezenta, în preajma Anului Nou, spectacole cu „Baba Hîrca", prima operetă românească, să includă măcar pentru mai tîrziu această lucrare pe care tineretul trebuie neapărat s-o cunoască.

Ing. GH. LEONIDA

Pe hîrtie sînt multe acțiuni educative, dar în realitate?

Punctele de dezbateri cultural-științifice constituite în cadrul circumscripțiilor comunale au cunoscut o adevărată metamorfoză, mai ales în ceea ce privește denumirea, pînă să capete statutul actual. Sub aspect metodologic, aceste puncte de dezbateri reprezintă o formă potrivită de organizare a unor acțiuni educative cu grupuri mici, pe baza cunoașterii cerințelor și preferințelor. Cum sînt fructificate în practică asemenea valențe educative? Răspunsul la această întrebare nu poate fi în totalitate pozitiv, deoarece punctele de dezbateri cultural-științifice figurează mai mult... pe hîrtie. Cu toate că în fiecare comună s-au constituit cîte 10—15 puncte, despre activitatea lor nu se poate vorbi prea mult deoarece, cu mici excepții, este inexistentă. La Lețcani, Țibănești sau Popești, conducerile căminelor culturale au repartizat cadre didactice care să coordoneze activitatea punctelor de dezbateri, dar după aceea nu s-au mai interesat dacă se întreprinde ceva sau nu la aceste puncte. De altfel, încă se mai discută asupra statutului punctelor de dezbateri, asupra modalităților de desfășurare a acțiunilor. În comuna Ruginoasa, fără prea multă teorie pe această temă, s-a trecut la organizarea manifestărilor pe baza propunerilor sătenilor. După cum ne-a informat prof. Paula Andrei, directoarea căminului cultural, îndrumătorii acestor puncte — cadre didactice — întocmesc agenda acțiunilor, cu sprijinul participanților, programul modificîndu-se după solicitări. Unele din aceste întîlniri s-au încheiat și cu scurte programe artistice realizate de săteni, evident, fără mari pregătiri regizorale.

Dar reușitele în această privință sînt rare, datorită lipsei de îndrumare din partea cadrelor didactice care răspund de activitatea acestor cercuri. Chiar unii directori de cămine culturale n-au reușit încă să participe la vreo acțiune de la punctele de dezbateri cultural-științifice. Este încă o dovadă că atunci cînd se stabilesc răspunderi la general, rezultatele nu pot fi cele scontate. Avînd în vedere că în perioada de iarnă astfel de dezbateri se pot organiza mai bine, ar fi timpul ca aceste puncte de întîlniri ale sătenilor să existe cu adevărat în comunele județului nostru. Se impun îmbogățirea și diversificarea activității acestor forme prin antrenarea bibliotecarilor, membrilor brigăzilor științifice, a tuturor factorilor educativi din comune. Am sugera, de asemenea, constituirea unor astfel de puncte pentru dezbateri culturale în cadrul instituțiilor comunale, unde există condiții organizatorice mai adecvate.

C. LUPU

În școli

Să menținem vie flacăra muzicii corale!

Școala este locul unde se formează viitorii auditori din sălile de concerte, iubitorii artei, sensibili în general la frumos. Fiindcă înțelegerea și receptarea muzicii se produc în timp, ca rezultat al unui proces de educație și este foarte important ca, în acest secol al revoluției tehnico-științifice, să păstrăm latura pur afectivă, umană, cultivînd la copii dorința de a asculta și de a face muzică. Or, ansamblurile corale constituie una din căile cele mai potrivite pentru atingerea scopului amintit, numai că, deși la noi există o îndelungată și strălucită tradiție, datînd încă din secolul al XIX-lea, ne pomenim astăzi, în școli, cu o oarecare stagnare a genului coral. Cauzele sînt multiple, dar mai ales eliminarea orelor de muzică din clasele superioare ale liceelor și prevederea din planurile de învățămînt a participării facultative la cor și la cercurile de muzică — explică, în bună parte, dispariția unor coruri sau activitatea sporadică a altora, ca să nu mai vorbim de nivelul scăzut de interpretare. Sigur că unele cadre didactice pasionate, atunci cînd sînt sprijinite și de conducerile școlilor, de întregul colectiv, reușesc să depășească aceste dificultăți și, cu prețul unor eforturi susținute, pregătesc coruri și programe demne de aprecieri elogioase. Amintim, bunăoară, corurile liceelor nr. 7, 5, 4, 1, ale liceelor din Pașcani și Tg. Frumos, corurile pionierești din Osoi, din școlile generale nr. 23 și 17 Iași, răsplătite cu premii pentru repertorii și interpretare în cadrul unor recente concursuri, unele din ele fiind formații cu o veche tradiție și numeroase distincții obținute de-a lungul anilor.

Cîte ansambluri însă se ridică la nivelul acestora, cîte din acestea activează în afara concursurilor, adică nu numai în preajma unor competiții sau cu prilejul unor sărbătoriri? Și lucrul este cu atît mai regretabil cu cît nu e vorba de o activitate pur recreativă, ci de înalte țeluri educative, întrucît cîntecul de masă, cîntecul patriotic reprezintă o largă putere de penetrație, slăvind trecutul de luptă și prezentul luminos, prezentînd sentimentele și năzuințele omului contemporan, idei majore, virtuțile neamului și mobilizînd la fapte mărețe. Dar pentru a ține vie flacăra pasiunii pentru cor trebuie, în primul rînd, ca profesorii de muzică să fie niște adevărați animatori, iar părinții și elevii să înțeleagă că, dincolo de preocupările privind știința sau tehnica, muzica de bună calitate este un mijloc de înălțare sufletească și de antrenare a tineretului, îndepărtîndu-l de ocupații minore sau chiar dăunătoare. Pînă și la cercurile muzicale, unde tinerii se pot familiariza cu genurile și pot afla cum au evoluat unele curente și unele mari personalități, vin tot numai elevi din clasele mici — ne declara prof. Ana Fochi (Liceul nr. 2 Iași), Florin Bucescu (Liceul nr. 3 Iași) și alții, ca să nu mai vorbim de marea fluctuație a coriștilor. Sigur că, așa cum ne spunea și prof. Sanda Georgescu, inspector școlar, mai sînt unele dificultăți determinate și de lipsa dirijorilor, îndeosebi la sate, de unele lacune chiar în programa de pregătire muzicală a viitorilor învățători (prof. Florica Bart) dar, dincolo de toate acestea, cel mai important lucru rămîne schimbarea unei mentalități greșite în ceea ce privește însemnătatea corurilor și, în general, a predării muzicii în școală.

ELENA PIETRARU

Mozaic. Realizare a elevilor din cercul plastic al Liceului pedagogic, condus de prof. Eugen Mircea.

Foto: S. LEONID

în 24 de ore

Radio Iași

Programul de seară (27 decembrie): 16,30 Cotidian sonor; 18,00 Cîntecul care mi-e drag; 18,20 Jurnalul artelor; 18,50 Cîntece despre tinerețe; 19,00 Buletin de știri; 19,05 Cîntece; 19,15 La izvoarele muzicii — emisiune de folclor muzical; 19,30 Revista șlagărelor '75; 20,15 Piese din corala Renașterii; 20,30 Cîntec drag moldovenesc; 20,45 Amintiri, amintiri — program de romanțe; 21,00 Buletin de știri; 21,05 Muzică de dans.

Televiziune

11.00 O viață pentru o idee: Dimitrie Voinov; 11.30 Eroi îndrăgiți de copii: Ursulețul și prietenii săi; 11.55 Telecinemateca; 13.20 Muzeu și atelier: Documentar artistic; 14.05 Telex; 14.10 Preferințele dv. muzicale sînt și preferințele noastre; 15.00 Caleidoscop cultural-artistic; 15.20 Imagini coregrafice românești; 15.35 Retrospectivă în imagini: Handbal 1975. Cele mai importante întîlniri ale echipelor românești în Cupa Campionilor Europeni, Campionatul mondial universitar masculin, Trofeul Carpați și Campionatul mondial feminin; 17.00 Vîrstele peliculei; 17.55 Club T; 18.50 Poveste de iarnă; 19.20 1001 de seri; 19.30 Telejurnal; 20.00 Teleenciclopedia; 20.45 Publicitate; 20.50 Film serial: „Un șerif la New York"; 22.00 „24 de ore"; 22.10 Săptămîna sportivă; 22.30 Caleidoscop muzical-coregrafic.

Cinematografe

Tineretului, orele 9,15; 14,30; 17,20; 20,10: „Vandana". **Copou**, orele 9,00; 11,00; 15,00; 17,00; 19,00; 21,00: „Noaptea artificiilor". **Victoria**, orele 9,00; 11,00; 15,00; 17,00; 19,00; 21,00: „Polițista". **Republica**, orele 9,00; 11,00; 15,00; 17,00; 19,00; 21,00: „Ultimul bal la piscina din Roznov". **Tătărași**, ora 10,00: Film pentru tineret: orele 16,00; 18,00; 20,00: „Strălucirea soarelui". **Nicolina**, orele 16,00; 19,00: „Ziua cea mai lungă".

Loto

La tragerea din 26 decembrie 1975, au fost extrase următoarele numere:
Extragerea I: 63 26 80 15 66 1 13 59 57.
Fond de cîștiguri lei 314.601.
Extragerea a II-a: 87 62 60 2 88 76 43 81 51.
Fond de cîștiguri lei 475.811.

Timpul probabil

Vreme în curs de răcire ușoară. Cerul va fi variabil, mai mult noros în jumătatea de nord a Moldovei și zona de munte, unde se vor semnala ninsori temporare. Vîntul va sufla moderat din sectorul vest-nord-vestic. Temperatura aerului se menține relativ scăzută; minimele vor fi cuprinse între minus 7 și minus 2 grade, iar maximele între minus 1 grad și 5 grade.

JOCURI Cadouri

ORIZONTAL: 1. Cadoul îndrăgostiților — Poartă sacouri în secret; 2. Un cadou cu nod — Două ace!; 3. În tramvai — Dimpotrivă — Trei coșari!; 4. Medaliați cu aur — Mijloc de informare; 5. Sac anagramat — O rochie... la modă; 6. Fluierele 3, 5, 6 — Bani în Shop; 7. Cal — Eu (lat.) — Trei pătrimi!; 8. O atenție... dulce; 9. Prilej de cadouri la sfîrșit de an. VERTICAL: 1. O scară pentru pușți — Organizează excursii în grup (presc.); 2. În farmec! — Ambalaj pentru cadouri; 3. Cadouri... cu surpriză — În sorcovă!; 4. Din nuvelă! — Luna cadourilor; 5. Un cadou... pentru gospodine — Un pachet... cu surpriză; 6. Tei — Au multe simpatii; 7. În pachet — ...și în cadou! — 2, 4 cadouri!; 8. O floare dată uitării; 9. Orașul nostru cu cadouri — Pictor român; 10. Un cadou pentru întîrziați (pl.).

MIHAI BIGLIGIU
GELU TEPELUȘ

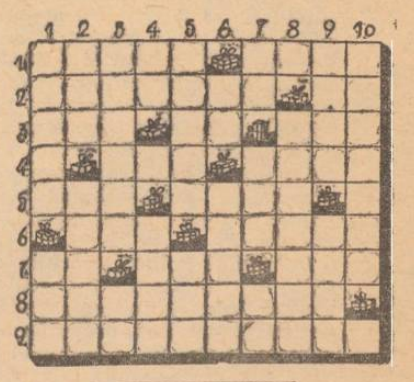

Dezlegarea jocului apărut în nr. 9095 al ziarului nostru

ORIZONTAL: 1. Babadag — C; 2. Aluniș — Ca; 3. Lacu Sărat; 4. T — U — An — Ri; 5. Avrig — Șan; 6. Aar — Dană; 7. Tl — Amara; 8. Aia — Acasă; 9. Guler — Tun; 10. Agigea — Fa.

ALB-NEGRU

Pionieri legumicultori

Micii legumicultori de la Casa pionierilor din Iași sînt vestiți pentru rezultatele pe care le obțin în cadrul cercului lor. La serele din Grădina Copou ei au obținut o frumoasă recoltă de roșii, ridichi de lună și salată. Aprecierile cumpărătorilor sînt unanime. Nu mai prejos este satisfacția purtătorilor cravatelor roșii cu tricolor, care au îndrăgit legumicultura. Exemplul lor poate fi preluat și de alții, mai mari!

Cu mîna lui

Gh. Cuzincu, posesorul autoturismului 1—Iș—977, și-a făcut-o, cum se spune, cu mîna lui. Plăcîndu-i viteza, a mînat cu asemenea ardoare cailputere, încît s-a răsturnat. El accidentat, un pasager, D-tru Burghelea, accidentat... Cine și ce a cîștigat, încercînd să smulgă timpului cîteva minute?

N-a renunțat la obicei

Deși avea antecedente penale, Clara Trișcă, din comuna Răducăneni, n-a renunțat la unele dintre „slăbiciunile" sale. A furat, în virtutea acestora, cîteva găini ale vecinei sale, Anica Părălucă. Acum a fost din nou condamnată, la opt luni închisoare.

Alo, I. T. A. ?!

Numeroși muncitori de la I.M.C. Iași au înregistrat multe ore întîrzieri de la serviciu. Cauza, independentă de voința lor, constă în faptul că mijloacele de transport ale I.T.A., cele de pe ruta Covasna — Iași, nu respectă graficul de mers. Numai într-o singură zi (19 decembrie a.c.), muncitorii acestei întreprinderi care locuiesc în Covasna au întîrziat de la serviciu... 3 ore. Consecințele pentru producția unității, este de părere corespondentul nostru **Gh. Ifrim**, pot fi calculate și de către dv., tovarăși de la I.T.A.

După faptă

S-au întîlnit întîmplător noaptea, pe stradă, doi tineri. Unul, Const. Ștefan, de meserie mecanic la Trustul de construcții, purta cu el... un par. Și l-a atacat pe Nicușor Angheluș, lovindu-l peste gură. L-a rănit, dislocîndu-i cîțiva dinți. Const. Ștefan a fost sancționat, după măsura faptei, cu 6 luni închisoare.

Principalul este să acționeze toți cei ce pot contribui la grăbirea amenajării solariilor

■ Ritmul trebuie și mai mult intensificat ■ Din nou despre vechea problemă a materialelor ■ Unele S.M.A.-uri dau ajutor, altele dau... din umeri

Vorbind despre întîrzierile constatate la amenajarea solariilor, consemnam la sfîrșitul primei decade a lunii curente unele dintre măsurile inițiate de Direcția agricolă tocmai pentru înviorarea ritmului de lucru. Între timp, potrivit așteptărilor, treaba a avansat mai rapid pe mai toate șantierele. Ca de obicei, și de această dată sporul cel mai mare l-au înregistrat tot unitățile care extind cel mai mult solariile. Este vorba de C.A.P.-urile din Prisăcani și Grozești, unde din cele 10 hectare cu cît figurează în plan fiecare s-au și plantat șpalierii pe 7 și, respectiv, 6,5 hectare. Unele progrese au înregistrat și unitățile care, spre începutul lunii, erau mult rămase în urmă. La C.A.P Focuri, bunăoară, unde din cauza lipsei de materiale lucrările nici măcar nu demaraseră, am văzut o vie activitate la săparea gropilor, plantarea stîlpilor, sudarea fierului cornier etc. Sînt ritmuri care se cer însă nu numai menținute, ci și intensificate.

Din păcate, calea spre realizarea acestui deziderat nu e deloc netedă. Una dintre problemele cele mai spinoase rămîne aprovizionarea cu materiale. C.A.P.-urile din Grozești, Gorban, Șipote, de pildă, se plîng deja că nu mai au șpalieri, iar situația nu este deloc strălucită nici în alte locuri. Cam la fel se prezintă lucrurile și în legătură cu asigurarea riglelor de lemn. Știm că e greu de făcut ca furnizorii să-și respecte cuvîntul dat, dar tocmai de aceea e nevoie de intervenții mai frecvente din partea Întreprinderii de aprovizionare. Procurarea materialelor nu este însă singura problemă care așteaptă să fie soluționată. Constatăm, de pildă, că — pe alocuri — există destui șpalieri care nu sînt încă plantați. Și nu e vorba de un caz izolat, dovadă că în vreme ce s-au asigurat șpalieri pentru 57,5 hectare, suprafața plantată e de abia 36,3 hectare. Decalaje mari sînt la C.A.P.-urile din Coarnele Caprei, Tîrgu Frumos, Țigănași, Victoria ș.a. Aflăm că la Țigănași plantarea merge greu (s-a realizat doar un hectar din totalul de 10 hectare) întrucît trebuie făcută întîi nivelarea terenului cu utilaje terasiere. Dacă așa stau lucrurile, de ce s-au dirijat tocmai aici toți șpalierii, în timp ce alte unități le duc dorul? În restul C.A.P.-urilor rămînerea în urmă este pusă invariabil pe seama insuficientei dotări cu burghie de săpat gropi. Înțelegîndu-se însă că sînt puține burghie, în unele unități oamenii au pus — cum e și firesc — mîna pe hîrleț. După cum ne spunea tov. ing. C. Dascălu, directorul I.L.F., s-a trecut în paralel și la săparea manuală a gropilor la Coarnele Caprei, Victoria, Costuleni și în alte C.A.P.-uri. Eforturile trebuie însă amplificate și mai mult pînă la plantarea ultimului șpalier, fiindcă numai așa pot demara și celelalte faze ale construcției solariilor. E drept că, la fel ca la Focuri, mecanizatorii au trecut la executarea sudurilor și la Prisăcani, Grozești, Costuleni. Celelalte C.A.P.-uri au fost lăsate să se descurce însă cum or știi, S.M.A.-urile motivînd că nu se pot dispensa acum de grupurile de sudură. Exemplele amintite arată însă clar că mecanizatorii pot face față cerințelor din ateliere chiar dacă dau o mînă de ajutor C.A.P.-urilor. Se caută, din cîte știm, și alte soluții de procurare a grupurilor necesare. Timpul trece însă, așa că foarte important este să se ajungă cît mai rapid la o rezolvare.

Se cer, așadar, conjugate toate eforturile pentru ca fiecare fază a construcției să poată decurge normal, iar solariile să capete conturul final la termenul stabilit.

C. GREGORIAN

Plenara Consiliului județean Iași al sindicatelor

Ieri, la Casa de cultură a sindicatelor, a avut loc plenara Consiliului județean Iași al sindicatelor, la care au participat, de asemenea, președinți ai comitetelor sindicatelor și alți invitați.

La lucrările plenarei a luat parte tov. Gheorghe Cilibiu, secretar al Comitetului județean Iași al P.C.R.

Plenara a analizat activitatea desfășurată de Consiliul județean al sindicatelor în anul 1975. Darea de seamă prezentată de tov. Teodor Călușer, președintele Consiliului județean al sindicatelor, și participanții la dezbateri au făcut referiri concrete la succesele obținute în perioada analizată, au criticat cu curaj anumite neajunsuri, subliniind sarcinile ce revin sindicatelor în anul 1976 în lumina documentelor de partid și de stat.

În încheierea dezbaterilor, a luat cuvîntul tov. Gheorghe Cilibiu.

Plenara a aprobat un plan de măsuri privind întîmpinarea Congresului Uniunii Generale a Sindicatelor din România.

Un bilanț și o experiență

(urmare din pag. 1)

pe care aceștia le depun pentru îndeplinirea sarcinilor, inițiativele lansate pentru ușurarea muncii pe șantiere.

Noi sîntem conștienți că atît problematica, cît și formele publicistice utilizate în cadrul acestei rubrici nu au fost totdeauna la nivelul exigențelor actuale și al posibilităților. Avem însă prilejul, acum, la ora bilanțului, să ne manifestăm satisfacția că și redacția noastră și-a adus modesta contribuție la onorarea sarcinilor pe acest an, în domeniul investițiilor.

La încheierea acțiunii noastre, mulțumim factorilor de decizie de la întreprinderile de construcții, de pe șantiere, de la întreprinderile beneficiare, oamenilor care ne-au furnizat informațiile necesare, tuturor colaboratorilor — care ne-au sprijinit în susținerea rubricii. Totodată, îi invităm ca și în anul care vine (cînd sarcinile în domeniul investițiilor sînt deosebit de mobilizatoare) să fie alături de noi în munca de informare operativă a opiniei publice cu tot ce este mai semnificativ, cu faptele de muncă ale oamenilor ce concură la realizarea noilor obiective economice și social-culturale în județul nostru.

Curier juridic

● **Vechimea în muncă. Consultație acordată la cererea tov. Mitescu Ioan din Iași, cartierul Tătărași.** Se consideră vechime în muncă perioada de timp cît o persoană a activat în calitate de angajat, indiferent de felul contractului de muncă și de modul de remunerarea muncii, precum și în alte cazuri anume stabilite de lege. Timpul cît o persoană a fost în trecut copil de trupă nu constituie vechime în muncă; această formă de întreținere a copiilor lipsiți de mijloace de subzistență materială este similară cu aceea a copiilor întreținuți în cămine, plasamente familiale etc. ● **Testament. Construcții. Rezervă. Consultație acordată la cererea tov. Blaga Maria din Iași, str. Ciric nr. 27.** Testamentul, în formele stabilite de lege (autentic, mistic, olograf), este un act prin care o persoană fizică dispune după încetarea sa din viață de tot sau parte din avutul pe care-l lasă după moartea sa. Potrivit legislației în vigoare asupra construcțiilor și a oricăror altor bunuri mobile sau imobile se poate dispune prin testament cu unele excepții printre care terenurile, care pot fi dobîndite numai de moștenitorii legali. Cel care lasă la moarte descendenți de orice grad, ascendenți de gradul I sau soți în viață, nu poate dispune prin testament decît de o parte din averea sa (cotitatea disponibilă), o altă parte fiind rezervată acestor succesori denumiți rezervatari. În lipsa unor asemenea succesori se poate dispune de toate bunurile prin testament cu excepțiile menționate mai sus. Persoana în favoarea căreia testatorul dispune are latitudinea să accepte sau nu legatul respectiv. ● **Amnistie. Grațiere. Cazier judiciar. Consultație acordată la cererea tov. Liviu P. din Lețcani.** Conform art. 8, lit. c din Legea nr. 7/21.IV.1972, amnistia și grațierea se înscriu în cazierul judiciar. Art. 12 din această dispoziție legală reglementează și cazurile scoaterii din evidență a persoanelor înscrise în cazierul judiciar sau cu privire la care s-au făcut notări provizorii, printre care sînt: reabilitarea, fapta săvîrșită nu mai este prevăzută de lege ca infracțiune etc. ● **Ucenici. Contract de școlarizare. Nerespectare. Consultație acordată la cererea tov. Dumitriu Vasile din comuna Belcești.** Prin contractul de școlarizare încheiat, elevul își asumă o serie de obligații legate de școlaritate sau de stagiul post-școlar și, în măsura neîndeplinirii lor, obligația de a restitui cheltuielile de școlarizare (întreținere, retribuția primită, cheltuieli proces de învățămînt etc.) pe care le-a ocazionat din culpa sa. Cuantumul acestor despăgubiri se stabilește în raport cu paguba suferită de unitate și în măsura nerespectării contractului. Această obligație o au și părinții care au semnat contractul pentru copiii minori. ● **Descendent major. Obligații de întreținere pentru părinți. Consultație acordată la cererea tov. M.I., studentă Institutul politehnic Iași.** În lipsa unui text expres în Codul familiei, practica și literatura juridică, avînd în vedere prevederile art. 31 din Legea nr. 27/1966 au stabilit că părinții pot fi obligați să dea întreținere descendentului lor major, pe timpul cît acesta se află în curs de desăvîrșire a studiilor, în instituții de învățămînt, însă numai pînă la împlinirea vîrstei de 25 ani. Aceeași soluție se impune și în cazul descendentei devenită majoră în căsătorie care nu are putința de a se întreține singură.

NECULAI PEPELEA
consilier juridic

PROGRAMUL SPECIAL DE FUNCȚIONARE A REȚELEI COMERCIALE ȘI DE PRESTĂRI SERVICII ÎN PERIOADA 30 DECEMBRIE 1975—4 IANUARIE 1976

a) **În zilele de 30 și 31 decembrie 1975,** unitățile comerciale și prestări servicii vor funcționa cu program prelungit cu 1 — 2 ore, iar halele și piețele agro-alimentare între orele 6 — 20, fără întrerupere, cu pauza de masă prin rotație;

b) **În ziua de 1 ianuarie 1976,** unitățile comerciale și de prestări servicii vor fi închise;

c) **În ziua de 2 ianuarie 1976,** magazinele alimentare și piețele agro-alimentare vor funcționa cu programul obișnuit al unei zile de duminică;

d) **În ziua de 3 ianuarie 1976,** unitățile comerciale și de prestări servicii vor funcționa după programul zilei de duminică;

e) **În ziua de 4 ianuarie 1976,** unitățile comerciale vor funcționa după programul zilei de duminică;

f) **Unitățile de alimentație publică,** vor funcționa în zilele de 1 — 4 ianuarie 1976, după programul obișnuit, cu excepția acelora în care se organizează revelioane și care vor începe programul în ziua de 1 ianuarie 1976, de la ora 18.

Depozitele întreprinderilor comerțului cu ridicata și cu amănuntul își vor adapta corespunzător programul de lucru, asigurînd din timp aprovizionarea normală a rețelei de desfacere cu amănuntul.

ÎNTREPRINDEREA DE PRELUCRARE A LEMNULUI IAȘI

str. Bucium nr. 34,
angajează de urgență:
— **strungari în fier** categoriile 4—6
— **frezor-rabotor-mortizor** categoriile 4—6;
— **termist-tratamentist** categoriile 4—6.
Condiții de angajare:
— domiciliul stabil în municipiul Iași
— stagiul militar satisfăcut
— carnet de calificare.
Relații suplimentare, la telefon 30622, interior 130, între orele 7—15,00.

ÎNTREPRINDEREA JUDEȚEANĂ DE INDUSTRIE LOCALĂ IAȘI

cu sediul în Șoseaua Bucium nr. 23, angajează prin transfer sau concurs
— **un economist analize prețuri,** la biroul financiar I.J.I.L. Iași.
Angajarea se face conform legilor nr. 12/1971 și 57/1974.

COOPERATIVA „MOBILĂ ȘI TAPIȚERIE" IAȘI

angajează:
— SCULPTORI ÎN LEMN CALIFICAȚI SAU ABSOLVENȚI AI ȘCOLII POPULARE DE ARTĂ, SECȚIA SCULPTURĂ.
Cei interesați se vor adresa la Cooperativa „Mobilă și Tapițerie" Iași, str. Bradului nr. 5, telefon 32099 — 17035.

SE ADUCE LA CUNOȘTINȚA POPULAȚIEI

că duminică, 28 decembrie 1975, unitățile comerciale și de alimentație publică din toate sistemele, piețele agro-alimentare și depozitele de mărfuri vor funcționa după programul unei zile obișnuite de lucru.

I.I.S. „ȚESĂTURA" IAȘI

are vacant postul de
— șef serviciu desfacere.
Condițiile de angajare sînt cele prevăzute de Legea 12/1971 și Legea 57/1974.
Informații se pot obține la telefon 30420, interior 232 sau 163, și la sediul întreprinderii, la serviciul personal, învățămînt, remunerare.

PE MERIDIANELE GLOBULUI

MOSCOVA

Semnarea unui acord privind schimburile de mărfuri şi plăţile între România şi U.R.S.S.

MOSCOVA 26 (Agerpres). — Ca rezultat al tratativelor, desfăşurate într-o atmosferă cordială, de înţelegere reciprocă, la 26 decembrie au fost semnate la Moscova acordul privind schimburile de mărfuri şi plăţile dintre Republica Socialistă România şi Uniunea Republicilor Sovietice Socialiste pe perioada 1976—1980, precum şi protocolul privind livrările reciproce de mărfuri pe anul 1976.

Acordul comercial de lungă durată (1976—1980) prevede creşterea livrărilor reciproce de mărfuri în viitorul cincinal cu circa 70 la sută, în preţuri curente, faţă de perioada 1971—1975. În ansamblul schimburilor, un ritm mai rapid de creştere vor cunoaşte livrările de maşini şi utilaje.

Republica Socialistă România va livra în Uniunea Sovietică echipament electric pentru controlul şi reglajul proceselor tehnologice, echipament pentru tehnică electronică de calcul, inclusiv componente electronice, utilaje pentru uzine chimice, utilaje metalurgice, utilaj petrolier şi petrochimic, nave, maşini-unelte, maşini agricole, laminate, produse ale industriei chimice, confecţii, tricotaje, încălţăminte, mobilă şi alte produse ale industriei lemnului, produse ale industriei alimentare.

Uniunea Sovietică va livra în România maşini-unelte, utilaje şi echipamente pentru industria metalurgică, utilaj energetic, utilaje pentru industria chimică, pentru construcţii, utilaj naval, avioane, cocs metalurgic, cărbune cocsificabil, minereu de fier, produse ale industriei siderurgice, feroaliaje, apatită, azbest, bumbac, precum şi bunuri de larg consum.

În conformitate cu acordul de lungă durată, protocolul pe anul 1976 cuprinde contingentele de mărfuri prevăzute a face obiectul livrărilor reciproce în primul an al cincinalului următor.

Din partea română, documentele au fost semnate de Ion Păţan, viceprim-ministru al guvernului, ministrul comerţului exterior şi cooperării economice internaţionale, iar din partea sovietică de N. S. Patolicev, ministrul comerţului exterior.

BAGDAD

Sesiunea Comisiei mixte comerciale şi de cooperare economică şi tehnică româno—irakiană

BAGDAD 26 (Agerpres). La Bagdad s-au desfăşurat lucrările primei sesiuni a Comisiei mixte comerciale şi de cooperare economică şi tehnică româno-irakiană.

În baza acordurilor comercial şi de cooperare economică şi tehnică pe termen lung, încheiate la Bucureşti, în luna mai 1975, a fost semnat protocolul schimburilor comerciale şi acţiunilor de cooperare industrială şi tehnică pentru anul 1976. Protocolul prevede extinderea, în continuare, a relaţiilor comerciale, adîncirea cooperării în domeniile industriei, petrolului, agriculturii şi asistenţei tehnice.

Din partea română, protocolul a fost semnat de tovarăşul Ion M. Nicolae, adjunct al ministrului industriei chimice, iar din partea irakiană, de Mehdi Al-Obaidi, subsecretar de stat la Ministerul Comerţului Exterior.

Adunări festive consacrate aniversării creării P.C. din India

DELHI 26 Agerpres — La Delhi a avut loc, vineri, o adunare festivă consacrată celei de-a 50-a aniversări a creării P.C. din India. Despre semnificaţia acestui eveniment au vorbit S.A. Dange, preşedintele partidului, şi Rajeshwara Rao, secretar general al Consiliului Naţional al P.C. din India.

Adunări festive şi alte manifestări consacrate aceluiaşi eveniment au fost organizate şi în alte mari oraşe din India.

Noi ciocniri armate în Liban

BEIRUT 26 (Agerpres). Tiruri de mortiere şi arme automate au continuat să răsune vineri pe străzile oraşului Beirut şi în suburbii, unde luptele din ultimele 24 de ore s-au soldat cu alţi 40 de morţi şi 100 de răniţi. Postul de radio Liban a avertizat din nou locuitorii capitalei să nu circule prin oraş, deoarece prezenţa elementelor înarmate face ca străzile să fie nesigure. Relatări din nordul ţării semnalau, de asemenea, o nouă recrudescenţă a ciocnirilor dintre grupările rivale din Tripoli şi Zghorta.

★

BEIRUT 26 (Agerpres). Primul ministru al Libanului, Rashid Karame, a avut o întrevedere cu Yasser Arafat, preşedintele Comitetului Executiv al Organizaţiei pentru Eliberarea Palestinei. Convorbirea a avut ca subiect analiza situaţiei din Liban.

1975 — Tablou economic occidental

Realităţi capitaliste

Revista americană „Newsweek" publică un amplu articol consacrat evoluţiei economice şi sociale internaţionale. Revista constată că în ţările occidentale anul 1975 a fost caracterizat, pe scară internaţională, de declinul comerţului, scăderea ritmului de creştere a producţiei, rata înaltă a inflaţiei, creşterea şomajului, precum şi de numeroasele dezechilibre în balanţele comerciale. Cîteva date sînt semnificative din acest punct de vedere. Producţia industrială vest-europeană s-a diminuat în acest an cu 2,5 la sută, iar creşterea medie a preţurilor a fost de 11 la sută. Dar, pe fiecare ţară, nivelul preţurilor diferă simţitor. În Islanda, de plidă, costul vieţii a sporit cu 54,5 la sută, în Marea Britanie cu 26,9 la sută, în Turcia cu 19,2 la sută, iar în Italia cu 15,3 la sută.

Criza economică din ţările capitaliste, declanşată în cursul anului 1973 şi care se accentuează, a agravat în mod alarmant şomajul. Un raport al Organizaţiei Internaţionale a Muncii, dat publicităţii la Geneva, arată că numărul şomerilor înregistraţi oficial a depăşit cifra de 20 milioane, cel mai ridicat nivel din ultimii 40 de ani. Cea mai mare parte dintre aceştia — 7,8 milioane — sînt înregistraţi în S.U.A. În Republica Federală Germania există aproximativ 2 milioane şomeri totali şi parţiali, în Franţa şi Italia — cîte un milion. Pe ansamblul Pieţei comune, numărul celor rămaşi fără lucru se ridică la 4.675.000. Flagelul şomajului se resimte şi în ţări care pînă nu de mult importau forţă de muncă. De exemplu, în Elveţia şi Canada.

O mare parte din cei rămaşi fără lucru sînt tineri şi femei. Aproape o treime din şomerii Pieţei comune, de exemplu, este alcătuită din tineret. Specialiştii apreciază că numărul şomerilor din ţările occidentale va continua să crească. Printre motivele pentru care economiştii anticipează agravarea şomajului, în pofida ivirii primelor semne anemice de ieşire din recesiune, figurează menţinerea unor mari capacităţi de producţie nefolosite, continuarea presiunilor inflaţioniste asupra economiei, scăderea exporturilor, recesiunea din unele ramuri economice cheie, creşterea preţurilor carburanţilor, sporirea cu 70 milioane oameni a numărului celor care în următorii 10 ani vor intra pe piaţa muncii celor 24 de state membre ale Organizaţiei pentru Cooperare Economică şi Dezvoltare.

Pentru întregirea tabloului economico-social al lumii occidentale trebuie consemnate, fie şi succint, acţiunile greviste ale oamenilor muncii. Au impresionat mai ales numărul mare al acelora care au răspuns apelurilor la grevă, precum şi acţiunile spontane de solidaritate cu greviştii.

În ce priveşte perspectiva, prognozele privind evoluţia economiilor naţiunilor dezvoltate capitaliste în 1976 se arată ceva mai optimiste. Un studiu publicat de aceeaşi revistă americană sus-citată, efectuat în colaborare cu Institutul de previziuni economice „Wharton Econometrica Forecasting Association", consideră că 1976 va marca o atenuare a fenomenelor negative din economia occidentală, dar adăugîndu-se, ponderat, „cu excepţia cazului în care s-ar produce un eveniment neprevăzut de amploare internaţională".

În sprijinul pronosticurilor optimiste se citează şi cifre din sfera producţiei mondiale, comerţului internaţional, menţionîndu-se şi faptul că inflaţia mondială s-ar stabili la aproximativ 6 la sută pe an (în 1977). Dar să nu uităm că asemenea prognoze optimiste au fost făcute de specialişti occidentali şi la sfîrşitul anului 1974. Dimpotrivă, din studiul revistei „Problemes Economiques" consacrat inflaţiei din ţările occidentale se degajă un pesimism exprimat astfel: „Ne aflăm într-o situaţie teribilă. Toţi oamenii politici promit să oprească inflaţia şi să menţină folosirea deplină a forţei de muncă, dar ei nu-şi pot respecta promisiunile. Cu cît vor fi reuşit mai multă vreme să menţină nivelul folosirii forţei de muncă, practicînd o politică inflaţionistă, cu atît rata şomajului va fi mai ridicată, atunci cînd, în sfîrşit, inflaţia va fi fost strangulată. Nu există minuni în stare să ne scoată din încurcătura în care ne-am vîrît".

Există însă o singură soluţie în stare să facă „minuni" şi aceasta este instaurarea unei noi ordini economice pentru care se pronunţă imensa majoritate a statelor lumii. După cum sublinia tovarăşul Nicolae Ceauşescu în Expunerea prezentată în faţa Marii Adunări Naţionale: „Înfăptuirea noii ordini economice interesează deopotrivă toate ţările şi popoarele, atît cele dezvoltate, cît şi cele slab dezvoltate sau în curs de dezvoltare, deoarece ea este menită să asigure stabilitate şi o dezvoltare armonioasă şi echilibrată a întregii economii mondiale; iată de ce la realizarea ei trebuie să participe toate statele".

RADU SIMIONESCU

TELEX ▪ TELEX ▪ TELEX

● **PHENIAN**
La Phenian a avut loc o întrevedere între Kim Ir Sen, secretar general al C.C. al Partidului Muncii din Coreea, preşedintele R.P.D. Coreene, şi Manuel Pinto da Costa, secretar general al Mişcării de Eliberare din Sao Tome şi Principe, preşedintele Republicii Democratice Sao Tome şi Principe, aflat în vizită în R.P.D. Coreeană.

● **BUENOS AIRES**
Mai multe persoane necunoscute au mitraliat, dintr-un automobil, locuinţa liderului Partidului Radical din Argentina, Ricardo Balbin — au declarat surse ale poliţiei argentiniene. Totodată, asupra locuinţei au fost lansate mai multe încărcături cu explozivi. Deşi nu s-au semnalat victime, în cursul atentatului s-au produs importante pagube materiale.

● **LIMA**
Au fost reluate dezbaterile Comisiei Pactului Andin, la care participă reprezentanţi ai celor şase state membre ale acestei organizaţii economice subregionale — Bolivia, Columbia, Chile, Ecuador, Venezuela şi Peru. Pe parcursul discuţiilor, va fi examinată posibilitatea elaborării unui proiect Andin de dezvoltare a industriei constructoare de maşini. Vor fi evocate, de asemenea, diverse proiecte industriale comune, din domeniile metalurgic, mecanic, petrochimic, ca şi din sferele producţiei de îngrăşăminte artificiale şi electronice.

● **MOSCOVA**
În Uniunea Sovietică a fost lansat un nou satelit din seria „Meteor", care va efectua cercetări pentru serviciile meteorologice operative.

● **CANBERRA**
Ploile abundente din ultimele 48 de ore au provocat inundaţii în centrul statului australian Queensland, izolînd capitala acestui stat, Rockhampton (50.000 locuitori) de restul localităţilor învecinate.

Un purtător de cuvînt al poliţiei australiene a declarat că, privită din elicopter, această zonă seamănă cu o insulă de circa 30 kilometri lărgime. Cu excepţia perturbării traficului şi comunicaţiilor în partea de nord a statului Queensland, pagubele materiale provocate nu sînt deocamdată apreciabile.

MICA PUBLICITATE

FELICITĂRI

● La aniversarea nunţii de argint, Ica doreşte părinţilor POSTICA MARIA şi MIHAI mulţi ani, sănătate, fericire.

● La aniversarea a 25 de ani de căsătorie, familiile Tătaru Gheorghe şi Ciudin Nicolae din Iaşi urează familiei PRICOP ALEXANDRU din Popeşti, mulţi ani fericiţi.

● Cu ocazia sărbării Pomului de iarnă — Dănuţ Ceredeev felicită pe tovarăşa directoare Ailiesei Cornelia, tovarăşa educatoare Preotescu Lucia, tovarăşele asistente medicale, „tanti Angela" şi întreg personalul grădiniţei nr. 13 Tătăraşi.

● Cu ocazia aniversării a 34 ani, Eugenia, Florin, Antonio urează multă sănătate şi fericire dragului lor soţ şi tată MIHAI CEREMUŞ.

● La nunta de argint — fiicele, ginerele — Bardine şi nepoţii urează părinţilor BUSUIOC MARIA şi DUMITRU — mulţi ani, sănătate.

● La cei 52 ani — familia Rusu, nepoţii Geanina şi Petronel urează mamei şi bunicii lor ŞTEFANIA MIRON — Valea Lupului, multă sănătate şi la mulţi ani.

SCHIMBURI DE LOCUINŢE

● Schimb apartament trei camere, confort I, pentru două garsoniere. Splai Bahlui 35, etaj 10, apart. 42.

VÎNZĂRI-CUMPĂRĂRI

● Vînd mobilă stil, diverse obiecte. Telefon 49203, orele 13,00—18,00.

ÎNCHIRIERI

● Ofer cameră mobilată, intrare separată, la 2 băieţi sau fete. Strada Ionescu 9, lîngă biserica Toma Cosma.

OFERTE DE SERVICIU

● Caut persoană îngrijire copil. Stejar 37 A, bloc A 1, scara C, etaj 3, apart. 1

● Caut femeie menaj externă orele 7.00 — 14.00. Telefon 37302, orele 16.00 — 18.00.

MULŢUMIRI

● Acsinte Aurelia mulţumeşte profesorului doctor Brânzei Petru, doctoriţei Cuţu Maria şi colectivului clinic pentru buna îngrijire cu metode de tratamente deosebite. De Anul Nou — multă sănătate şi realizări profesionale şi ştiinţifice.

● Profesoara NADOLSCHI LUDMILA mulţumeşte medicilor: ALUCĂI VASILE, BUIUC SERGIU, DUDEANU ELENA, LACATIŞ DUMITRU şi MARIN GHEORGHE şi le adresează cele mai bune urări de ANUL NOU.

● Familia Vacaru aduce calde mulţumiri doctorului Mihalache Ştefan — Spitalul de urgenţă — pentru reuşita operaţiei. De asemenea, sincere urări de sănătate şi tradiţionalul „La mulţi ani!".

PIERDERI

● Pierdut legitimaţia eliberată de întreprinderea de tricotaje „Moldova" pe numele Chirilă Gheorghe. O declar nulă.

● Pierdut foi parcurs seriile: 596838; 600.000; 550130 pe numele Mandache Dumitru, Petraru Emilian, Barbu Gheorghe eliberate de Trustul de construcţii industriale Iaşi. Se declară nule.

● Pierdut cotor foi parcurs seriile 596101—596200 aparţinînd Trustului de construcţii industriale Iaşi. Se declară nule.

● Pierdut foi parcurs nr. 493762; 493770 eliberate de Cooperativa „Constructorul" pe numele Ştirbu Gheorghe. Le declar nule.

DIVERSE

● Familia anunţă împlinirea a 7 ani de la decesul regretatei MATECIUC IOANA (NEGRU) — învăţătoare. Comemorarea, duminică, 28 decembrie, ora 11.00, la cimitirul Eternitatea.

DECESE

● Maria, mamă, Maria, soţie, Mihai, fiu, familiile Ciornei, Alexandru şi rudele apropiate anunţă cu profundă durere pe cei ce l-au iubit şi apreciat, că după o scurtă şi grea suferinţă a încetat din viaţă preaiubitul nostru **MICHERE GRIGORE**, 44 ani, fost activist P.C.R. Înmormîntarea, astăzi, 27 decembrie, la cimitirul Eternitatea, ora 13.00. Nu-l vom uita niciodată!

Cortegiul funebru va porni de la Casa mortuară, din strada Anastasie Panu, unde se află defunctul.

● Michere Neculai, frate, Tinca, cumnată, Aurica, soră, anunţă cu durere încetarea din viaţă a scumpului lor **MICHERE GRIGORE**. Nu-l vom uita niciodată!

● Asociaţia de locatari Codrescu Iaşi anunţă cu regret încetarea din viaţă a locatarului **MICHERE GRIGORE** şi îi aduc un ultim omagiu, adresînd îndureratei familii întreaga lor compasiune.

● Colectivul de angajaţi — Atelierul de galvanizare, Întreprinderea „Tehnoton" anunţă cu regret decesul colegului lor **PODOLEANU MĂRGĂRINT**, 23 ani — Comarna. Înhumarea, duminică, 28 decembrie, în comuna Comarna. Nu-l vom uita niciodată! Transmitem condoleanţe familiei.

● Soţia, fiii şi nepoţii anunţă cu regret încetarea din viaţă a celui ce a fost **LUCA ILIE**, 80 ani. Înmormîntarea, duminică, 28 decembrie, în satul Pietrărie, comuna Bîrnova.

● Adînc îndureraţi, Florica, soţie, Maria şi Mircea Stăniceanu, părinţi, anunţă încetarea din viaţă a iubitului lor soţ şi fiu -ing. **MIHAI STĂNICEANU**, 27 ani. Corpul neînsufleţit va fi depus la capela cimitirului Eternitatea Iaşi, sîmbătă, 27 decembrie, după-amiază. Înmormîntarea va avea loc duminică, 28 decembrie, ora 14,00.

● Soţia, fiica, nepoţii anunţă cu durere încetarea din viaţă a celui ce a fost **TOMA GHEORGHE**, pensionar, 80 ani. Cortegiul porneşte din strada Urcuşului 7, astăzi, ora 13,00, spre cimitirul Galata.

● Colectivul de cadre didactice — Şcoala generală nr. 2 — transmite sincere condoleanţe familiei Popovici pentru pierderea grea suferită.

● Membrii colectivului Şcolii interjudeţene de partid Iaşi aduc şi pe această cale un ultim omagiu fostului lor coleg **CONSTANTIN C. POPOVICI** şi transmit sincere condoleanţe familiei îndoliate.

● Familiile profesorilor Natalia Nechifor, Vasile Condurache, Gheorghe Condurache din Iaşi şi Maria Condurache şi Ruxanda Pană din Costeşti-Vaslui, anunţă sfîşietor de dureroasa încetare din viaţă a adorabilei lor mamă, **ELENA CONDURACHE**, la 25 decembrie 1975, aflată în al 90-lea an al vieţii sale. Înmormîntarea va avea loc în Costeşti-Vaslui, duminică, 28 decembrie, ora 14,00.

Redacţia: str. Vasile Alecsandri nr. 6 — Iaşi.
Telefoane: administraţia — 11543; secţia politică — 14127; secţia economică — 16435.
Tiparul: Întreprinderea poligrafică Iaşi, str. Vasile Alecsandri nr. 6. Telefon 14620.

BIBLIOTECA CENTRALĂ UNIVERSITARĂ „M. EMINESCU" IAȘI

Proletari din toate țările, uniți-vă!

Flacăra Iașului

Organ al Comitetului județean Iași al P.C.R. și al Consiliului popular județean

Anul XXXII — Nr. 9099 | Duminică, 28 decembrie 1975 | 4 pagini — 30 bani

În paginile 2–3

- Știința pentru toți
- Portret — interviu duminical
- Filmele săptămînii viitoare
- Microfoileton
- Mieromozaic economic
- Viața de partid

Raport muncitoresc la sfîrșit de an

● **Cu întreprinderea de piese auto, despre care am scris zilele trecute, numărul unităților ce au îndeplinit planul anual înainte de termen se ridică la zece. Prima este Întreprinderea mecanică a agriculturii și industriei alimentare, care, pînă la începutul lunii decembrie, depășise deja planul anual cu 7,5 la sută. Pînă la această dată unitățile respective au realizat peste prevederi importante cantități de produse — utilaje pentru mecanizarea lucrărilor în magaziile de cereale, nutrețuri combinate, piese de schimb, bere și altele.**

● **Colectivul atelierului de rotărie din secția utilaj-terasier (Întreprinderea mecanică „Nicolina") a îndeplinit programul de producție pe luna decembrie cu 5 zile mai devreme. Astfel au fost onorate comenzile de roți pentru Întreprinderea „23 August" București și Combinatul siderurgic Galați și, bineînțeles, sarcinile de plan pentru propria producție de boghiuri a întreprinderii** (C. Ripă, corespondent).

● **Întreprinderile de industrie ușoară din județul nostru au creat, în acest an, circa 1.200 de modele de țesături, tricotaje și confecții. Diversificîndu-și astfel producția, întreprinderile respective au venit în întîmpinarea beneficiarilor. Tînăra Întreprindere de tricotaje și perdele din Pașcani ține pasul cu unitățile care au o mai bogată experiență. Aici au fost create 600 de modele de tricotaje și perdele cărora li se adaugă multe alte modele de dantelă pentru lengerie.**

● **Pînă la 20 decembrie a.c. s-au realizat peste prevederile**

(continuare în pag. a 3-a)

Aproape 2.000 de hectolitri de lapte, peste plan

Cooperativa agricolă din Dețcani a prevăzut să livreze în acest an 4.000 de hectolitri de lapte. Lucrătorii de la ferma de vaci au îngrijit și furajat bine animalele și au reușit să obțină o producție mai mare. Astfel că la fondul de stat vor fi livrați suplimentar, pînă la sfîrșitul anului, aproape 2.000 de hectolitri de lapte. Producția obținută, în medie, pe vacă furajată, este de aproape 3.850 de litri față de 3 000 de litri planificați.

●●

Tipărituri în sprijinul muncii politice

Consiliul județean Iași al sindicatelor, în colaborare cu comite-

tele sindicatelor din unele unități economice din cuprinsul județului, a editat un set de planșe sub denumirea : **„Inițiative ce se aplică de către colectivele ieșene".**

Setul de tipărituri în culori, conținînd 14 planșe, popularizează principalele inițiative luate de sindicatele ieșene pentru a contribui la îndeplinirea sarcinilor de plan înainte de termen, pentru folosirea judicioasă a utilajelor, pentru economisirea materiilor prime, materialelor etc. El constituie un sprijin prețios în munca politică pentru popularizarea și răspîndirea experienței înaintate.

Corul Regionalei căi ferate

distins cu

Trofeul Festivalului „Cetatea de foc"

La Festivalul interjudețean coral „Cetatea de foc", închinat oțelarilor, festival ce s-a desfășurat la Reșița, între 20—21 decembrie a.c., și unde au participat 19 formații din 10 județe, corul Regionalei căi ferate Iași (dirijor Lucian Dimitriu) s-a distins în mod deosebit. Deși nu demult renăscut, din inițiativa și cu sprijinul Centrului de îndrumare a creației populare și a mișcării artistice de masă, acest ansamblu a reușit, dintre toate celelalte coruri sindicale, să obțină trofeul Festivalului. În mod special a fost apreciat, din repertoriu, imnul dedicat oțelarilor reșițeni, compus de Lucian Dimitriu, pe versuri de Dionisie Ilaș.

●●

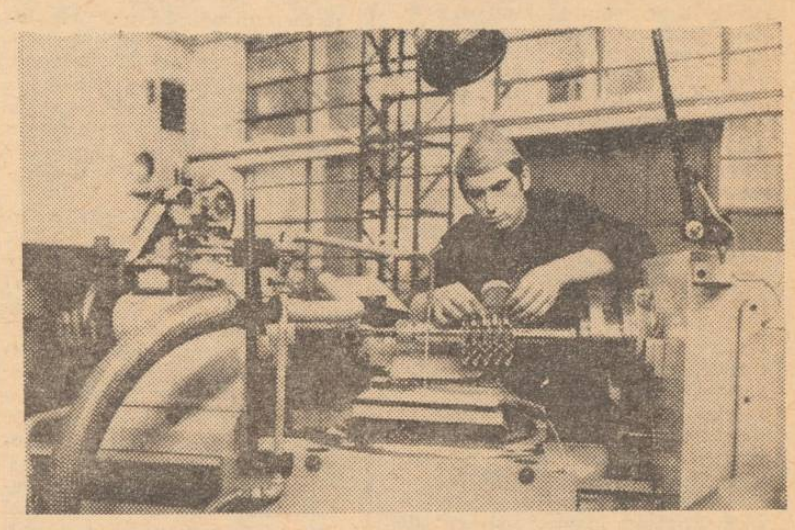

Tînărul strungar Constantin Simion de la C.F.S. este cunoscut ca unul dintre cei mai destoinici muncitori. Iată-l, în imaginea de mai sus, lucrînd la confecționarea unor piese de mare precizie. **Foto : G. PETRIȘOR — coresp.**

Brigada redacției — la drum

POPRICANI :

Împlinirile și perspectivele impun o și mai bună mobilizare a forțelor locale

Pentru județul Iași, satele care alcătuiesc astăzi comuna Popricani însemnau, cu ani în urmă, o rană de scrum și ruină lăsată de război. Doar o casă mai rămăsese în picioare. Și va mai rămîne, pentru ca oamenii să nu uite cum a fost. Pentru județul Iași comuna Popricani de azi înseamnă o așezare gospodărească, cu zidiri multe și noi, demne de vremea noastră. Sutelor de case nou construite li s-au adăugat, în ultimii ani, numeroase obiective economice și social-culturale, realizate cu chibzuința zilei de azi și viziunea celei de mîine : cele două cooperative agricole de producție, Întreprinderea agricolă de stat, Stațiunea pentru mecanizarea agriculturii au obținut bune rezultate economice ; cele două dispensare, două magazine universale, două școli de 10 ani și alte 4 de 4 ani, 7 grădinițe sînt doar cîteva dintre obiectivele realizate prin eforturile conjugate ale organelor locale, cu sprijinul larg al cetățenilor comunei. La școala de 10 ani Popricani, dată recent în folosință, directoarea ei, prof. Ana Font, și colaboratorii săi ne-au arătat condițiile deosebite create copiilor pentru studiu.

Trepte spre urbanizare

Pentru dezvoltarea în continuare a comunei, statul va aloca în viitorul cincinal multe milioane de lei investite pentru extinderea irigațiilor, pentru construcții și dotări agrozootehnice, pentru îmbunătățiri funciare. Fonduri importante vor fi alocate și pentru construirea unui bloc de locuințe, a unui magazin universal, a unor noi spații pentru unități prestatoare de servicii, a unui oficiu poștal etc. Iar din fondurile locale se vor executa, pe lîngă construcțiile agrozootehnice, și un cămin cultural, un atelier-școală, o grădiniță de copii, căi de acces ș.a. Noile sarcini au în vedere, în agricultură, creșterea producției cu aproape 50 la sută, a suprafeței cultivate cu peste 100 de hectare. „De curînd, am terminat și supus spre aprobarea forurilor superioare noul plan cincinal. Totul a fost bine chibzuit, dar studiile întreprinse ne arată că avem încă resurse pe care, valorificîndu-le cît mai bine, vom putea depăși cu mult pla-

MARIA CIOBOTARU
B. IORGULESCU

(continuare în pag. a 3-a)

Tabără de instruire și odihnă

La Iași își desfășoară activitatea o tabără județeană pionierească de instruire și odihnă. Tabăra are un program bogat din care amintim : consfătuirea fruntașilor la învățătură, dezbaterea „Sarcinile organizației de pionieri în lumina Programului partidului", întîlniri cu participanți la Forumul tineretului, un concurs pe teme inspirate din Codul etic al pionierilor, expunerea „Iașul — în pragul unui nou cincinal", seri culturale, acțiuni sportive, excursii etc.

●●

Schițe în creion

Zăpezile de altădată

Am mai scris că noi toți confundăm bucuria stranie stîrnită odinioară de zăpezile ce ne purtau în sănii pe umerii lor, la vale, din care clădeam oameni ce se topeau mai devreme ori mai tîrziu. Euforia aceasta creștea și a rămas în noi, deoarece avem darul minunat de a uita durerile.

Iată și acum copiii aleargă îmbătați de ozon prin cernerea albă și blîndă, niște tineri, probabil studenți, se bat cu bulgări ce-i înveselesc, privim în sus și fulgii ni se topesc pe obrajii noștri calzi. Lumea e veselă, aleargă după cumpărături, cineva se mută într-un bloc de curînd terminat, e îmbulzeală la rafturile unde se probează și se vînd televizoare, flăcăii repetă urăturile și prin sate e zvon de tobă, harapnic și fluier. În întreprinderi se insistă pentru ca împlinirile să poată fi anunțate mai repede și toată atmosfera asta în care bucuriile se nasc pe neobservate ne înmărmurește clipa în suflet, așa că peste cîțiva ani o să ni se pară firesc să spunem, ca veșnic tînărul Villon de acum cinci veacuri : „Dar unde-i neaua de altădată ?".

Prieteni și tovarăși, o, voi oameni demni de aceste titluri excepționale, păziți seara și călcați cu sfială puritatea, miliardele de steluțe albe de pe trotuare și cărări ! Poate sînt aceleași flori minuscule de gheață pe care a plutit Miron Costin înainte de a fi decapitat fiindcă iubea libertatea țării, poate că peste aceleași petale reci de decembrie vor zbura copiii noștri și copiii copiilor noștri în veacul de mîine, într-un Iași minunat la care punem azi umărul. Cînd ni se topesc fulgii din gene, să zîmbim.

MIHAI DUMITRIU

Creșterea venitului național în 1976

(Din Legea pentru adoptarea Planului național unic de dezvoltare economico-socială a Republicii Socialiste România pe anul 1976).

Ce recomandați participanților la traficul rutier ?

Interviu cu cpt. Gheorghe Baciu, șeful Biroului circulație al Miliției municipiului Iași

— Vă invităm să faceți o retrospectivă privind disciplina pietonilor și conducătorilor auto în anul pe care-l încheiem.

— Evenimentele rutiere din acest an ne determină să facem observația că există încă mulți participanți la trafic ce nu vor să respecte nici elementarele reguli de circulație. În activitatea noastră, pe lîngă prevenire, am sancționat mai ales abaterile comise de pietoni, căci, din totalul accidentelor din 1975, de peste 50 la sută se fac ei vinovați. De asemenea, încă este mare numărul conducătorilor auto depistați sub influența alcoolului ori în stare de ebrietate. S-au obținut rezultate notabile în munca de educație rutieră a elevilor, probleme fiind încă la copiii de vîrstă preșcolară.

— Cu ce gînduri păziți în 1976 ?

— Pentru stăvilirea evenimentelor de trafic, sîntem hotărîți să mărim exigența și fermitatea, atît în activitățile de prevenire, cît și în cele de control și sancționare a abaterilor. În anul viitor, vom da amploare acțiunilor de prelucrare a legislației rutiere în întreprinderi, instituții, școli, grădinițe, în cartiere. Sîntem convinși că vom avea sprijinul tuturor celor interesați, al familiilor, educatorilor, conducătorilor unităților. Sperăm că, prin această activitate a Biroului circulație, numărul evenimentelor rutiere va scădea, gradul de educație rutieră al tuturor cetățenilor Iașului va crește.

Interviu consemnat de GH. MATEI

(continuare în pag. a 2-a)

Știința pentru toți

A prevedea cutremurele

Studiind succesiunea cutremurelor de pămînt și a erupțiilor vulcanice — în arhipelagul Noile Hebride și în Noua Caledonie — geofizicianul francez Claude Blot apreciază că a descoperit unele regularități care permit să se prevadă erupțiile vulcanice cu cîteva luni înainte și cu o precizie de cîteva zile. Insulele studiate sînt situate la marginea unei gropi oceanice. Aceasta înseamnă că pătura geologică continentală din care fac parte alunecă pe un plan înclinat, pătrunzînd sub pătura geologică orizontală formată de fundul oceanului. La întîlnirea unor asemenea platforme, în mișcare relativă una față de cealaltă, se află regiuni de maximă activitate seismică și vulcanică.

După Claude Blot, succesiunea fazelor seismice, în zonele vulcanice, este următoarea: un seism cu focar profund (localizat la circa 300 km sub scoarță), urmat de un seism cu focar intermediar, dar de mare intensitate, după care urmează la patru-șase luni erupția vulcanică propriu-zisă, însoțită și ea de cîteva cutremure de mai mică intensitate, localizate la suprafață. Centrele seismelor se deplasează pe un plan înclinat, urcînd spre suprafață cu o viteză între 500 m și 4 km pe zi. Seismul intermediar producîndu-se în genere sub vulcani eliberează energia, care declanșează erupția la suprafață.

Corelațiile stabilite i-au permis să prevadă cu patru luni mai devreme mai multe erupții vulcanice.

Metoda lui Blot permite prevederea erupțiilor vulcanice prin studierea succesiunii seismelor, dar chiar și cutremurele de pămînt se pot prevedea. Încercări de dată recentă ale geofizicienilor sovietici ne dau mari speranțe în acest sens. După opinia lor există o periodicitate a marilor cutremure de pămînt. Se presupune că temperaturile ridicate din straturile profunde ale scoarței terestre provoacă modificări în structura cristalină a rocilor, asociate cu o creștere în volum. Tensiunile astfel create se eliberează la intervale de timp regulate. Pronosticurile lor, pe o perioadă de 30 de ani, au permis deja stabilirea datei precise de producere a două cutremure puternice în Japonia și arhipelagul Kurile, în anii 1968 și 1969. Progresele importante înregistrate în prevederea, din timp, a cutremurelor vor face ca, în curînd, buletinele despre starea scoarței terestre să devină la fel de familiare ca și cele meteorologice.

Asist. univ. IRINA JEMNA

Cadran săptămînal — cadran săptămînal

Portret — interviu duminical

25 de ani, prezent mereu în cooperativele agricole

L-am întîlnit deunăzi la Direcția agricolă. Se pregătea iarăși să plece pe teren.

— Merg la C.A.P. Țibănești. Trebuie să ajut personalul de la contabilitate să pună la punct lucrările de sfîrșit de an pentru ca membrii cooperatori să-și poată primi la timp drepturile.

Din discuția pe care o închegăm pentru cîteva minute, aflăm că tov. Gh. Murărescu, inspector-contabil la Direcția agricolă, e mereu prezent în cooperativele agricole. Practic, 20 de zile dintr-o lună muncește în aceste unități. L-am întrebat dacă la cei 50 de ani pe care i-a împlinit recent, din care 30 de ani în producție, nu e obositor acest program.

— Deloc, ne spune interlocutorul. Ba aș spune că mă simt chiar foarte bine. Totul e să-ți placă profesia aleasă. Mie îmi place munca pe care mi-am ales-o. Și dacă mă simt în putere, cred că acest lucru se datorește și frecventelor deplasări în unități, mersului pe jos, aerului nepoluat de la țară.

De puțin timp în C.A.P. s-a introdus evidența costului producției. O treabă deloc ușoară. Printre cei care sprijină unitățile ca acest sistem să se aplice corect se află și Gheorghe Murărescu. Din 1950, de cînd practică această meserie, problematica evidenței contabile în C.A.P. s-a amplificat, iar tovarășul Murărescu a făcut eforturi pentru a fi la curent cu noutățile din acest domeniu. E absolvent al Liceului economic.

— M-am hotărît să mă înscriu și la facultate. Altfel, mă depășesc sarcinile de muncă. Și v-aș spune și un secret. Nu vreau să rămîn în urma copiilor. (Unul e student la electrotehnică, altul elev în ultimul an, în clasa specială de matematică).

— Aveți timp să vă ocupați și de familie?

— Cum să nu, ne-a răspuns scurt tov. Gh. Murărescu. Totul e să-ți iubești familia. Și eu mi-o iubesc.

GH. STEJARU

Biblioteca „Gh. Asachi" — gazda unei interesante expoziții

Biblioteca „Gh. Asachi" din Iași găzduiește o frumoasă expoziție de colaje, realizate din frunze de către membrii cercului de artă plastică „Nicolae Tonitza" de la Școala generală din Rediu. Sub îndrumarea profesorului de desen Mihai Zaiț, cei 30 de membri ai cercului de pictură au organizat pînă în prezent 7 expoziții colective, din care 3 cu colaje din frunze. În actuala expoziție sînt prezentate 60 de lucrări care înfățișează peisaje, flori, naturi statice, portrete. Printre cei mai activi membri ai cercului se numără elevii Mina Frunză, C-tin Haidău, Biviu Navenschi, Viorel Calabalic, Teodor Catrinescu și alții.

Filmele săptămînii viitoare

„VICTORIA" : Cele mai bune momente cu Stan și Bran.

Este o reușită selecție din filme cu celebrul cuplu Stan Laurel și Olivier Hardy. Fragmentele prezentate de Hal Roach alcătuiesc o suită de secvențe comice, în care veșnic tinerii parteneri Stan și Bran apar în ipostaze pline de umor, aducîndu-ne clipe de deconectare.

„REPUBLICA" : Suspectul.

Filmul inspirat din lupta ilegală a Partidului Comunist Italian, în timpul dominației dictaturii fasciste, ne oferă posibilitatea de a cunoaște profilul unui militant supus la grele încercări, dar capabil să reziste oricărei tentații pentru cauza în slujba căreia se află. Interpreții: Annie Girardot, Gian Maria Volonté și Renato Salvatori.

„TINERETULUI" : Jack și vrejul de fasole (1—4 ianuarie)

Vacanța de iarnă a elevilor prilejuiește programarea acestui film japonez de desen animat, brodat pe vechiul basm de circulație mondială a vrejului fermecat. Se recurge la o savuroasă fantezie muzicală, antrenantă și prin peripețiile micului Jack, care va face orice ca să triumfe binele.

Expuneri

PAȘCANI (de la subredacția ziarului „Flacăra Iașului").

La clubul C.F.R. „Unirea" din Pașcani, conf. dr. Marcel Morărașu a prezentat în fața a peste 300 de angajați ai Depoului C.F.R. expunerea „Semnificația istorică a proclamării Republicii". În organizarea Comitetului orășenesc de partid asemenea manifestări au avut loc și în întreprinderi și instituții.

C. ENEA

Ce recomandați participanților la traficul rutier ?

(urmare din pag. 1)

— Vă invităm să faceți cîteva recomandări participanților la traficul rutier pentru noaptea Anului Nou și pentru zilele din preajma și de după revelion.

— Intrucît este o perioadă încărcată privind activitățile familiale și de serviciu, traficul va crește în intensitate. De aceea, recomandăm pietonilor să respecte culorile semafoarelor electrice, pozițiile agenților de circulație, precum și marcajele transversale și celelalte indicatoare rutiere; de asemenea, ținînd mai ales seama de starea vremii, să respecte regulile de deplasare cu mijloacele de transport în comun. Conducătorilor auto le atragem atenția să evite conducerea în stare de oboseală sau sub influența băuturilor alcoolice. Pentru prevenirea unor eventuale accidente, vom fi prezenți în permanență pe arterele Iașului. Vom urmări legalitatea transporturilor efectuate cu mijloacele auto, precum și prezența autovehiculelor în locurile destinate parcării. Am dori să nu înregistrăm în această perioadă, ca, de altfel, nici în continuare, fapte contravenționale sau penale.

De revelion mă căutați la...

Microfoileton

De vreo zece ani încoace petrec revelionul între prieteni. Pentru acest an, mie mi-a revenit, prin tragere la sorți, procurarea curcanului. Pînă acum eu mă ocupam de antren. Antren, pe care-l priveam pe canalul 9, singura mea grijă era doar ca televizorul să-mi meargă ceas. De aceea, procurarea curcanului mi-a ridicat, încă de la început, multe semne de întrebare. Dar, am primit asigurări că treaba e foarte simplă: îl cumpăr, îl pun la cuptor și îi asigur transportul pînă la Costică, care și-a pus la dispoziție apartamentul. Treaba cea mai grea, mi-au spus prietenii, le revine lor care trebuie să-l mănînce.

La piață l-am rugat să mă însoțească și cumnatul meu Horică, priceput în de-ale curcanilor. Și după ce-a cîntărit el vreo 5 curcani s-a oprit la unul mai dolofan. I-am dat banii cetățeanului, am luat curcanul la brat și am pornit spre casă. N-am mers, însă, nici o sută de metri și am fost opriți de un lucrător de miliție.

— De unde ați luat curcanul? ne-a întrebat acesta.

— Cum de unde? Din piață!

— O să vă rog să mă urmați! Curcanul acesta e de furat!

La miliție o cetățeancă ne-a demonstrat că pasărea e a ei după inscripția ce-o avea la piciorul stîng. N-am avut încotro și am înapoiat curcanul care la vederea stăpîne-si s-a bucurat nespus. Banii ?!? Dar să nu mai vorbim de ei. Am considerat că nici nu i-am avut și ne-am întors iarăși în piață. Pe o tarabă mai era un singur curcan pe care l-am cumpărat, nu înainte de a legitima stăpînul. Și fiindcă trecuse de ora opt m-am dus cu curcanul direct la serviciu. Colegii m-au avertizat că directorul a făcut mare tapaj pentru întîrzierea mea nejustificată, din care cauză a trebuit să mă duc să-i explic situația. Cînd a văzut că intru în birou cu curcanul m-a dat afară pe motiv că el nu primește plocoane. Ce era să fac? Am mers la șeful meu de birou care văzîndu-mă cu pasărea mi-a spus să i-o dau șoferului că de rest se ocupă el. Ce om înțelegător e șeful! mi-am zis eu în timp ce așezam cu grijă curcanul în portbagajul mașinii. Uite, a dat dispoziție să mi-l ducă cu mașina acasă. M-am întors în birou și mi-am văzut liniștit de treabă. Pe la prînz șeful meu de birou mi-a făcut semn să ies puțin afară.

— Știi, îmi spune el în șoaptă, atît eu cît și soția mea îți mulțumim din suflet pentru gestul pe care l-ai făcut!

— Care gest?

— Păi curcanul! Chiar nu aveam curcan de revelion. Încă o dată îți mulțumim! Și nu uita să transmiți mulțumirile noastre și soției.

La auzul acestor cuvinte simțeam cum îmi fuge pămîntul de sub picioare. Ce era să-i spun șefului? I-aș fi spus eu multe. Dar...?!

Cînd am revenit în birou telefonul suna. Ridic receptorul și...

— Alo, Mircică, tu ești? Auzi mă, s-au mai anunțat la revelion și Popeștii, și Ioneștii, și Rădulești. Știi mă, ar trebui să mai cumperi și doi cocoși. Dacă mai e nevoie de ceva unde te putem găsi?

— La spital. Îmi fac un tratament pentru prevenirea infarctului...

— E în regulă!

RADU GORAN

în 24 de ore

Radio Iași

Programul de seară (28 decembrie): 17,00 Buletin de știri; 17,05 Perpetuum duminical; 19,00 Radiojurnal și sport; 20,00 O carte pe săptămînă; 20,10 Top Radio Iași — Top revista Cronica; 20,40 Concert de muzică populară românească; 21,00 Buletin de știri; 21,05 Dansați în ritmul preferat!; 21,30 „O samă de cuvinte"; 21,40 Muzică de dans.

Programul de dimineață (29 decembrie): 6,00—8,30 Emisiune de actualități și muzică.

Televiziune

8,40 Cravatele roșii; 9,35 Film serial pentru copii: Daktari; 10,00 Viața satului; 11,15 Aventura cunoașterii; 11,45 Bucuriile muzicii; 12,30 De strajă patriei; 13,00 Telex; 13,05 Album duminical; 17,10 Craiul codrilor. Film. 17,30 Întîlnire cu rapsozi și tineri interpreți ai muzicii populare în zona Cîmpulung Moldovenesc; 17,50 Gala filmului de animație (X): Alice în Țara minunilor; 18,35 Publicitate; 18,40 Mozaic coregrafic; 19,00 Lumea copiilor: România, țara mea; 19,20 1001 de seri; 19,30 Telejurnal; 20,00 Din pămînt noi scoatem aurul. Reportaj; 20,20 Film artistic: „Chitty-Chitty, bang, bang". Producție a studiourilor engleze. Premieră TV; 22,05 24 de ore; 22,15 Duminica sportivă.

Cinematografe

Tineretului, orele 9,00 și 11,00: Program de desene animate; orele 14,30: 17,20; 20,10: „Vandana", **Copou**, ora 11.00: Film pentru copii; orele 15,00; 17,00; 19,00: 21,00: „Noaptea artificiilor". **Victoria**, orele 9,00; 11,00: 15,00; 17,00; 19,00; 21,00: „Poliția". **Republica**, orele 9,00; 11,00; 15,00; 17,00; 19,00: 21,00: „Ultimul bal la piscina din Roznov". **Tătărași**, orele 16,00; 18.00: 20,00: „Strălucirea soarelui". **Nicolina**, orele 16,00; 18,00; 20,00: „Ziua cea mai lungă".

În județ. Pașcani: Casa de cultură: „Piedone, comisarul fără armă". **Clubul C.F.R.:** „Emigrantul". **Tg. Frumos:** „Toamna bobocilor". **Hîrlău:** „Cantemir".

Teatrul Național „Vasile Alecsandri"

prezintă astăzi, la sediu: ora 10,00, **„Burghezul gentilom"**, de Molière. Sînt valabile tichetele cu seria 156: la ora 19,30, **„Copacii mor în picioare"** de Al. Casona. Seria de tichete 157.

Teatrul pentru copii și tineret

Astăzi, la ora 11,00, prezintă la sediul teatrului, spectacolul cu piesa **„Punguța cu doi bani".**

Timpul probabil

Vremea se va încălzi treptat, începînd cu partea de nord a Moldovei. Cerul va fi noros la acoperit. Se vor produce precipitații, la început sub formă de ninsoare, apoi de lapoviță și ploaie. Vîntul va sufla moderat, prezentînd intensificări, predominînd din sectorul vest-nord-vestic. Temperatura aerului va crește ușor; minimele vor fi cuprinse între minus 2 și plus 2 grade, iar maximele între 1 grad și 5 grade. Local, și în special în nordul Moldovei, în cursul dimineții, se vor produce polei și izolat chiciură.

JOCURI Cabane

ORIZONTAL: 1. Cabană în Munții Banatului — Văruită; 2. Cabană în Munții Făgăraș... — ...și în Paring; 3. Cabană în Bucegi — Cufere!; 4. Cabană în Munții Gurghiului... — ...și Bîrsei; 5. Nume liniștitor — Cabană în Retezat; 6. În cabană! — Vîrful cu Dor; 7. ...Berbecului, cabană în Munții Cibinului — Postav gros — Pe cal; 8. Lampă de radio — Apelativ popular — Milimetru; 9. Refugiu în Carpați — Cabană în munții cu același nume; 10. Cabană în Apuseni (3 cuv.); 11. Oraș în R.D.G. — Te duc pe cărări de munte spre cabană. VERTICAL: 1. Știarsă — Fructe întîlnite la o cabană din Maramureș; 2. Cabană în Munții Baiului; 3. Cabană în Făgăraș — Verificări; 4 Rezumat — Nume masculin; 5. Poziția cabanelor de munte — Cabană aproape de Brașov; 6. Aurora, la greci — Local întîlnit și la cabane — Afirmație; 7. Vocale la o cabană! — Cabană în Bucegi; 8. Piatra Mare — Nume de fată; 9. Oraș pe Dunăre — Pictor flamand; 10. La ieșire din Rarău! — La intrare în Mestecăniș! — A se da cu smoală; 11. Timide (reg.) — Față; 12. Venit — Gura ei e o cabană în Retezat (neart.).

S. COLOȘENCO

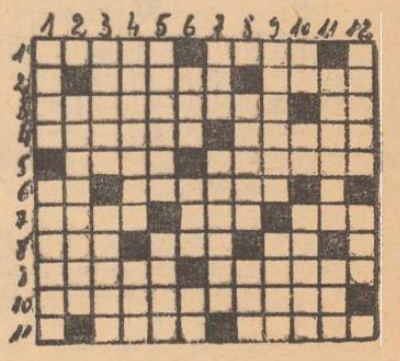

Dezlegarea jocului apărut în nr. 9098 al ziarului nostru

ORIZONTAL: 1. Sărut — Plic; 2. Cravată — Ae; 3. Amv — Ci — Osa; 4. L — Ași — Afiș; 5. Acs — Midi — U; 6. Uer — Dolar; 7. At — Ego — Imi; 8. Ciocolată; 9. Revelioane.

Micromozaic economic

„Bine ați venit!"

Cine intră în municipiul Iași dinspre Holboca este întîmpinat, de cîtva timp, de o frumoasă „poartă", cea pe care o prezentăm în imaginea de mai jos. Proiectul aparține ing. **Nicolae Rădulescu**, directorul **Întreprinderii de materiale de construcții**, și a fost materializat de un colectiv din această unitate. Partea verticală a construcției, realizată din metal, reprezintă un motiv popular tradițional, preluat din „dantelăria" Trei Ierarhilor. După cum am aflat, autorii lucrării (care nu sînt deloc la început de drum în acest sens) intenționează să înzestreze la fel și celelalte intrări ale municipiului. Le urăm succes!

„FUMO—403"

„FUMO-403" este denumirea ultimei creații a colectivului Întreprinderii de utilaje, piese de schimb și reparații, „FUMO-403" înseamnă, pe larg, funicularul mobil care lucrează pe o rază de 400 metri, cu o capacitate de 3 tone. Utilajul este destinat exploatărilor forestiere și asigură transportul integral al masei lemnoase pînă în punctul de preindustrializare, acolo unde copacul urmează a fi prelucrat primar. Montat rapid, de numai 3 oameni, echipat cu piese ușor de procurat, utilajul prezintă o mare siguranță în exploatare, poate fi folosit pe terenuri accidentate, unde alte mijloace mecanice nu au acces.

Cu 6.500 de zile mai devreme

În anii acestui cincinal, în județul Iași au apărut noi obiective economice și social-culturale. Este semnificativ, în acest sens, bilanțul Trustului de construcții industriale, una din unitățile care își aduce aportul la realizarea planului de investiții nu numai în județul nostru, ci și în alte patru, din Moldova. Astfel, în perioada 1971—1975, colectivul acestui trust a contribuit la punerea în funcțiune a 174 de obiective industriale, civile și agrozootehnice. Dintre acestea, 68 au fost conectate în circuitul economic mai devreme cu 6.500 de zile (în total).

Învățămîntul ideologic – în strînsă legătură cu problemele practice

Viața de partid

Grija comitetului comunal de partid **Comarna** pentru pregătirea politico-ideologică a comuniștilor s-a materializat, între altele, printr-o mai bună organizare și desfășurare a învățămîntului de partid. Asigurarea celor mai buni propagandiști, participarea acestora la instruiri, așezarea structurii învățămîntului, în general, pe organizații de bază, organizarea unui cabinet de științe sociale bine dotat, cu o funcționalitate corespunzătoare au fost dublate de o preocupare constantă pentru respectarea graficului de desfășurare a dezbaterilor, pentru conținutul învățămîntului de partid.

Pînă în prezent, în cele 11 cercuri și cursuri au fost parcurse 4 teme, comuniștii manifestînd un deosebit interes pentru însușirea temeinică a cunoștințelor. Important este faptul că în toate formele de învățămînt, inclusiv în cele de informare cu problemele politicii interne și externe a partidului, metoda dezbaterii, a dialogului viu dintre propagandist și cursanți a căpătat o largă extindere. La fiecare temă nouă se face legătura cu tema anterioară, cu problemele practice de la locul de muncă al cursanților. Pentru o mai bună înțelegere a celor predate, propagandiștii folosesc tabla de scris, diapozitive, planșe, hărți și alt material didactic, parte din acesta confecționat chiar de ei. Astfel, pentru una din temele dezbătute în cercul de studiere a Statutului P.C.R. din satul Osoi, propagandistul Ion Moraru a confecționat o planșă specială conținînd modificările aduse Statutului de către Congresul al XI-lea al partidului. La fel au confecționat și folosit planșe și alt material ilustrativ propagandiștii Eugen Ionică, Emilia Cojocaru, Const. Agape și alții. Asigurarea unui conținut revoluționar, combativ învățămîntului de partid, a unei strînse legături cu sarcinile politice, economice și social-culturale actuale constituie una din preocupările de bază ale comitetului comunal de partid, ale propagandiștilor. La cercul de studiere a politicii economice a partidului de la C.A.P. Comarna, de exemplu, în cadrul dezbaterilor privind direcțiile de bază ale dezvoltării economice a României în cincinalul 1976—1980, referindu-se la raportul dintre fondul de dezvoltare și fondul de consum, cursanții au făcut o strînsă legătură cu problemele din C.A.P., subliniind că, în perioada următoare, unitatea trebuie să investească o importantă sumă pentru consolidarea sectorului vitipomicol. Ei au venit cu exemple concrete cu privire la necesitatea creșterii eficienței economice, criticînd cu curaj anumite aspecte negative manifestate în anul 1975.

Înseamnă aceasta că în desfășurarea învățămîntului de partid la Comarna nu există lipsuri? Nicidecum! Au fost cazuri în care, din cauza prezenței nesatisfăcătoare a cursanților, unele teme au fost amînate; unele birouri ale organizațiilor de bază nu țin suficient legătura cu propagandiștii pentru a-i informa cu o serie de probleme actuale ale locului de muncă; există, de asemenea, unele carențe în desfășurarea învățămîntului politic U.T.C. După cum ne-a informat tov. Gh. Moisa, secretarul comitetului comunal de partid, aceste probleme vor face obiectul unei analize în luna ianuarie 1976 care va conduce, desigur, la luarea unor noi măsuri pentru și mai buna desfășurare a învățămîntului de partid.

A. INDIANU

Raport muncitoresc la sfîrșit de an

(urmare din pag. 1)

planului anual 1.943 tone profile (Întreprinderea metalurgică), 740 tone oțel brut (I.P.A. și I.M. „Nicolina"), 660 tone metanol (C.F.S.), 4.384 tone ulei (Întreprinderea „Unirea") și altele.

● Secția de reparații și construcții a utilajelor pentru mecanizarea în transporturi (S.R.C.U.M.T.) a depășit planul anual de export cu 22,4 la sută. Realizări meritorii la export mai sînt la I.A.I., I.P.L., Inspectoratul silvic și în alte unități.

Împlinirile și perspectivele impun o și mai bună mobilizare a forțelor locale

(urmare din pag. 1)

nul", ne spune primarul comunei, Mihai Pintilie.

Atitudine hotărîtă și operativă pentru lichidarea lipsurilor

S-au obținut, cum spuneam, bune rezultate în multe domenii ale activității economice și social-culturale a comunei. La dispensarul Popricani, de pildă, remarcăm o ambianță plăcută și o dotare corespunzătoare a cabinetului stomatologic, de care oamenii sînt mulțumiți. Beneficiind de sprijinul susținut al intelectualilor comunei, căminul cultural are o activitate bogată, potrivită sezonului și timpului cetățenilor. Totuși, o recentă analiză a felului cum s-au concretizat în fapte hotărîrile comitetului comunal de partid a subliniat și lipsuri care mai dăinuie, generate de delăsarea unor cadre cu munci de răspundere din comună. Ne referim la unele lacune din activitatea colectivului circumscripției veterinare; la faptul că în cadrul activității cooperației de consum este loc pentru o aprovizionare și servire mai bună a oamenilor; că în sectorul zootehnic se mai face risipă de furaje care diminuează rezultatele. Față de aceste lipsuri comitetul comunal de partid trebuie să ia atitudine în mod hotărît și operativ.

Următorul popas: comuna MOGOȘEȘTI.

Vă prezentăm:

Legea privind regimul tăierii animalelor

Presa centrală a publicat zilele trecute Legea privind regimul tăierii animalelor, adoptată la recenta sesiune a Marii Adunări Naționale. După cum se știe, proiectul acestei legi a fost discutat în ședința Comitetului Politic Executiv al C.C. al P.C.R. din 4 noiembrie a.c. și supus apoi dezbaterii publice, o dată cu proiectul Legii creșterii și ameliorării animalelor. Avînd o deosebită însemnătate pentru dezvoltarea zootehniei, legea pe care o prezentăm astăzi vine să reglementeze regimul tăierii animalelor și să creeze un cadru legislativ unitar în domeniul respectiv. De altfel, încă din faza dezbaterii publice s-a apreciat cît de importantă este această lege pentru protejarea șeptelului pe de o parte, iar pe de altă parte pentru obținerea unor cantități suplimentare de carne în vederea unei mai bune aprovizionări a populației. Pentru că, așa cum este cunoscut, creșterea rapidă a producției de carne trebuie realizată în principal pe seama livrării animalelor la greutăți mari. Tocmai de aceea se precizează că animalele supuse tăierii trebuie să aibă o greutate corespunzătoare, stabilită anual, prin decret prezidențial, în funcție de specie, categorie, vîrstă și rasă, pentru a asigura o eficiență economică ridicată la valorificare. Se cuvine amintit apoi și faptul că livrînd animalele la o greutate mai mare se obține și o îmbunătățire a calității cărnii, satisfăcîndu-se astfel exigențele sporite ale consumatorilor. Iată așadar principalele rațiuni care au impus stabilirea precisă a condițiilor pentru tăierea animalelor, condiții care fac de altfel obiectul unui capitol special al legii amintite. Pentru a ilustra grija față de viitorul zootehniei ar fi suficient să amintim și numai că se interzice tăierea animalelor femele în stare de gestație diagnosticabilă.

Un alt capitol legiferează cadrul de organizare și funcționare a abatoarelor. Toate cele 13 articole ale sale reflectă preocuparea susținută nu numai pentru asigurarea condițiilor de igienă și sanitar-veterinare, ci și pentru valorificarea superioară a cărnii și subproduselor. Orice încălcare a dispozițiilor prevăzute atrage sancționarea tuturor celor răspunzători, fie că aceștia fac parte din unitățile de stat sau cooperatiste, fie că sînt persoane fizice. Este firesc să fie așa deoarece respectarea legii este în interesul nostru, al tuturor.

FABRICA MIXTĂ IAȘI

îmbuteliază la toate centrele de umplut sifoane și butelii metalice de 5 litri, care poartă timbrul de control și verificare actualizat.

Cele peste această capacitate, de la 5–20 litri, se pot umple la centrul din str. Uzinei nr. 79 (Fabrica de răcoritoare).

Pentru efectuarea acestor prestări buteliile trebuie verificate la zi, purtînd timbrul de control.

Operațiunile de timbrare după verificare se fac tot de către Fabrica mixtă, la unitatea din str. Platoul Abator nr. 1.

De asemenea, aduce la cunoștință celor interesați că:

prin atelierul de reparat mașini de scris și calculat din strada Cuza Vodă nr. 43, telefon 15357–lîngă Golia,

EXECUTĂ:

– reparații la toate tipurile de mașini de scris, calculat, multiplicat și numerotat.

Lucrările se execută pentru instituții, întreprinderi și sector particular.

Lucrările de reparații și întreținere se execută cu promptitudine și de bună calitate de către specialiști cu înaltă calificare.

ÎNTREPRINDEREA JUDEȚEANĂ DE INDUSTRIE LOCALĂ IAȘI

cu sediul în Șoseaua Bucium nr. 23 angajează prin transfer sau concurs

— un economist analize prețuri, la biroul financiar I.J.I.L. Iași.

Angajarea se face conform legilor nr. 12/1971 și 57/1974.

OFICIUL JUDEȚEAN DE TURISM IAȘI

mai dispune de un număr limitat de locuri la excursiile organizate cu petrecerea revelionului la motel „Plăieșul" și motel „Răreșoaia".

Inscrierile și informații suplimentare la sediul oficiului.

ÎNTREPRINDEREA DE PRELUCRARE A LEMNULUI IAȘI

str. Bucium nr. 34 angajează de urgență:

— **strungari în fier** categoriile 4—6

— **frezor-rabotor-mortizor** categoriile 4—6;

— **termist-tratamentist** categoriile 4—6.

Condiții de angajare:

— domiciliul stabil în municipiul Iași

— stagiul militar satisfăcut

— carnet de calificare.

Relații suplimentare, la telefon 30622, interior 130, între orele 7—15,00.

PROGRAMUL UNITĂȚILOR DE SERVIRE A POPULAȚIEI PENTRU ZILELE DE 30 – 31 DECEMBRIE 1975 și 2, 3, 4 IANUARIE 1976

– În zilele de 30 și 31 decembrie 1975, unitățile de **reparații radio-televizoare, coafură, cosmetică și frizerie** vor funcționa cu program prelungit pînă la ora 22,30.

În zilele de 2 și 3 ianuarie 1976 vor funcționa cu program de la orele 8 – 13 unitățile:

– reparații radio-televizoare prin tehnicienii de serviciu

– stațiile auto-service din șos. Păcurari și Piața Unirii prin echipe de intervenții

– frizerie, coafură din Complexul Supermagazin Copou

– coafură Piața Unirii

– frizerie (cinematograful Victoria)

– frizerie din Complexul U.J.C.M., Ștefan cel Mare

– frizerie, coafură din str. V. Lupu

– frizerie, coafură din Complexul Podul de Piatră (Șoseaua Națională)

– frizerie, coafură din cartierul Alexandru cel Bun.

Toate unitățile foto vor funcționa cu program normal în zilele de 2, 3 și 4 ianuarie 1976.

De asemenea, în ziua de 4 ianuarie 1976 vor funcționa între orele 8 – 13 toate unitățile de frizerie, coafură, cosmetică.

PE MERIDIANELE GLOBULUI

Raport guvernamental privind planul de dezvoltare a economiei vietnameze în 1976

HANOI 27 (Agerpres). — Adunării Naționale a R.D. Vietnam i-a fost prezentat raportul guvernamental privind planul de dezvoltare a economiei în 1976, an care urmează să marcheze începutul construcției naționale pașnice și să fie, totodată, primul an al cincinalului 1976—1980, menit să accelereze industrializarea socialistă pe pămîntul vietnamez. Abordînd sarcinile Vietnamului de nord în dezvoltarea economică, raportul ia în considerare și sarcinile refacerii și dezvoltării economiei pe ansamblul Vietnamului, precizîndu-se că un plan privind întreg Vietnamul urmează a fi elaborat după încheierea reunificării pe linie de stat a țării.

Reamintind sarcinile strategice revoluționare ale întregului Vietnam, raportul arată că acestea constau în esență în desăvîrșirea reunificării naționale și în avansarea rapidă și fermă a întregii țări pe calea socialismului. În acest sens, în nordul țării va trebui impulsionată construcția socialistă și vor trebui perfecționate relațiile de producție socialiste, iar în sud vor trebui înfăptuite concomitent prefacerile socialiste și construcția socialistă. Subliniind necesitatea integrării nordului și sudului Vietnamului într-o structură economică națională unică în vederea valorificării optime a potențialului economic al întregii țări, raportul trasează sarcinile concrete care revin pentru anul 1976 diferitelor sectoare ale economiei nord-vietnameze în vederea satisfacerii cerințelor de ansamblu considerate în perspectiva reunificării patriei.

A zecea uniune sindicală interarabă

CAIRO 27 (Agerpres). La Cairo a avut loc conferința constitutivă a Federației lucrătorilor din industriile minieră, constructoare de mașini și energetică din țările arabe. La lucrări au luat parte delegații ale sindicatelor din ramurile respective din Algeria, Egipt, Iordania, Irak, Kuweit, Libia, Maroc și Siria, precum și reprezentanți ai Federației sindicatelor palestiniene. Conferința a adoptat statutul noii federații și a ales organele conducătoare ale acesteia.

Într-o declarație politică pe care au adoptat-o participanții la conferință, în numele celor 300 000 de muncitori membri ai federației, se relevă hotărîrea de a fi promovată solidaritatea oamenilor muncii din țările arabe și de a fi dezvoltate relațiile de cooperare cu mișcarea sindicală internațională progresistă.

Noua federație este a zecea uniune sindicală interarabă din cadrul Confederației internaționale a sindicatelor arabe.

Noi acțiuni greviste în Spania

MADRID 27 (Agerpres). În principalele orașe ale Spaniei au avut loc noi acțiuni greviste la care au participat diverse categorii de salariați. După cum relevă agenția France Presse, evantaiul revendicărilor salariaților spanioli s-a extins de la problemele cu caracter economic la cele politice.

La Madrid și Toledo, 12 000 de muncitori de la societatea „Standard Electric ITT" au participat vineri din nou la o grevă de patru ore în sprijinul cererilor de reînnoire a contractelor de muncă. Asemenea acțiuni greviste au fost organizate zilnic, de la începutul lunii decembrie, la societatea respectivă.

În aceeași zi, reprezentanții sindicali din 14 mari bănci spaniole au dat publicității un document în care, după ce afirmă că sindicatul oficial nu le apără interesele, cer reforma acestuia.

Valul nemulțumirilor a cuprins și sectorul învățămîntului elementar. La Valencia, de pildă, 500 de institutori au cerut, într-un document dat publicității, autorizarea de a ține o adunare generală înaintea începerii negocierilor pentru reînnoirea convenției lor, dat fiind că actualii negociatori nu sînt dispuși să le susțină revendicările.

În sfîrșit, în orașele Sevilla și Bilbao muncitori de la diferite întreprinderi au organizat acțiuni în sprijinul revendicărilor lor privind îmbunătățirea condițiilor de muncă și de viață. Totodată, ei cer reprimirea la lucru a 432 de muncitori concediați, cu cîtva timp în urmă, pentru faptul că au participat la o grevă.

Convorbiri româno—israeliene

TEL AVIV 27 (Agerpres). La invitația lui Yigal Allon, viceprim-ministru și ministrul afacerilor externe al statului Israel, Cornel Pacoste, adjunct al ministrului afacerilor externe, a efectuat o vizită oficială în Israel, în perioada 23—27 decembrie 1975.

Cu acest prilej, Cornel Pacoste a fost primit de președintele Knessetului, Israel Yeshayahu, de primul ministru, Yitzhak Rabin, a avut întrevederi de lucru cu Yigal Allon, precum și cu secretarul general al Confederației Generale a Muncii din Israel, Yeruham Meshel.

În cursul vizitei, a avut loc un schimb de păreri cu privire la relațiile dintre România și Israel, precum și în legătură cu unele probleme internaționale, în special cele referitoare la situația din Orientul Mijlociu. Adjunctul ministrului afacerilor externe român a reiterat poziția țării noastre cu privire la necesitatea reglementării grabnice, pe cale politică, a situației din Orientul Mijlociu, în interesul țărilor și popoarelor din această parte a lumii, al cauzei generale a păcii și securității internaționale.

Trupe indoneziene au declanșat o nouă ofensivă în Timor

DILI 27 (Agerpres). — Agențiile France Presse și Reuter anunță, citînd un comunicat difuzat la posturile de radio de ministrul de interne al guvernului provizoriu al Timorului de est, Alarico Fernandes, că trupe indoneziene, numărînd aproximativ 15.000 de militari, cu tancuri și mașini blindate, au declanșat o nouă ofensivă în partea de est a Insulei Timor. Ofensiva are ca țintă două orașe mai importante — Dili și Bacau.

Potrivit aceluiași mesaj, trupele indoneziene ar fi debarcat și pe coasta de nord a Timorului, la Aipelo.

Ministrul de interne, Alarico Fernandes, a adresat guvernului australian un apel să sprijine evacuarea copiilor, femeilor și bătrînilor de pe insulă.

TELEX ■ TELEX ■ TELEX

• PRAGA

Cifrele de plan orientative date publicității arată că economia cehoslovacă va realiza, în anul ce vine, un nou pas înainte în evoluția ei. Venitul național urmează să crească cu 5 la sută. În ansamblul industriei, care, în comparație cu realizările din acest an, urmează să sporească cu 6,5 la sută, vor avea, ca și pînă acum, un loc prioritar: energetica, construcțiile de mașini și chimia.

• TANANARIVE

Postul de radio malgaș a anunțat rezultatele definitive ale referendumului care a avut loc în Republica Malgașă la 21 decembrie. Astfel, 94,66 la sută din cei aproape 3,5 milioane de participanți s-au pronunțat pentru Carta revoluției socialiste malgașe și noua Constituție, pentru alegerea lui Didier Ratsiraka în funcția de președinte al republicii.

• ANKARA

Sîmbătă, la Ankara, au început convorbirile între primul ministru al Turciei, Suleyman Demirel, și Alexei Kosighin, președintele Consiliului de Miniștri al U.R.S.S., avînd ca obiect analiza stadiului relațiilor bilaterale și a posibilităților de dezvoltare a acestora. De asemenea, au fost abordate probleme ale situației internaționale, în lumina rezultatelor Conferinței pentru securitate și cooperare în Europa.

• DAMASC

Regele Khalid al Arabiei Saudite și-a încheiat sîmbătă vizita oficială de trei zile în Siria, unde a avut convorbiri cu președintele Hafez El Assad. Au fost examinate evoluția relațiilor bilaterale și situația din Orientul Apropiat.

• BEIRUT

În ultimele 24 de ore, principalul element intervenit în evoluția situației din Liban l-a constituit acordul realizat în cadrul Comitetului superior de coordonare asupra unui program de încetare a luptelor în cursul următoarelor zile. Ședința comitetului — organism oficial de mediere în care sînt reprezentate toate grupările rivale și forțele de securitate — a avut loc în noaptea de vineri spre sîmbătă. Detaliile acordului nu au fost date publicității.

• LONDRA

Un nou incident s-a produs, vineri seara, în Irlanda de Nord. În localitatea Ardress din ținutul Armagh a explodat o bombă care a rănit patru persoane.

• PUNCTE CARDINALE •

Descoperirea unei noi materii sintetice

O echipă de cercetători japonezi de la Universitatea din Kyoto a descoperit o nouă materie sintetică — un amestec de colagen și de plastic — care nu ar provoca fenomenul respingerii în cazul grefelor de organe interne.

Noul material este un amestec de colagen, o proteină care se găsește în oasele și cartilagiile mamiferelor, și de plastic obișnuit, iradiat cu descărcări de plasmă și raze gamma. Echipa de cercetători niponi a și efectuat cu succes grefe de trahee artificială pe ciini.

În prezent, continuă cercetările asupra posibilității utilizării acestui nou material pentru fabricarea de coaste și pereți toracici artificiali.

Colecție de hărți vechi și tipărituri rare

Una din cele mai importante colecții de hărți din lume se află la Biblioteca saxonă din Dresda. Ea numără nu mai puțin de 58 000 de hărți. Aproape jumătate din acestea sînt originale, tipărituri rare și schițe de pînă la începutul secolului al XIX-lea. Printre ele se află un mapamond din anul 1587, Atlasul Mercator apărut opt ani mai tîrziu, considerat primul atlas din lume, precum și o hartă a Saxoniei, desenată de mînă, veche de 400 de ani.

213 milioane de călătorii

Potrivit unor statistici preliminare furnizate de Organizația Mondială pentru Turism, numărul călătoriilor turistice s-a ridicat în 1975, pe plan internațional, la 213 milioane, sporind cu 2 la sută comparativ cu anul 1974. Veniturile obținute au atins 31,9 miliarde dolari — față de 29 miliarde dolari în 1974 — creșterea înregistrată (10 la sută) datorîndu-se în principal majorării costurilor și fluctuațiilor dolarului.

Aceste statistici nu țin cont de turismul național (din interiorul fiecărei țări), care a avut tendința de a spori într-un ritm mai rapid decît cel mondial.

Cvadrupleți

Marietta von Dorp din Londra a dat naștere unor cvadrupleți. Spre surpriza medicilor, care nu dădeau prea multe șanse de supraviețuire gemenilor, aceștia se simt bine. Ei continuă să se afle în incubator, dar starea sănătății lor se ameliorează treptat.

ÎNTREPRINDEREA DE MATERIALE DE CONSTRUCȚII IAȘI

șoseaua Tomești nr. 2, telefon 33998

angajează de urgență:

- **un frezor**
- **un tinichigiu**
- **un rabotor**
- **un mecanic auto**
- **un automacaragiu macara 5 tone.**

Relații suplimentare se pot lua zilnic de la biroul personal, învățămînt, retribuirea muncii, între orele 7.00 — 15,30.

BAZA DE APROVIZIONARE ȘI DESFACERE NR. 3 IAȘI

șoseaua Țuțora nr. 130 Iași

are vacante:

- **un post de maistru mecanic utilaj greu, macarale, poduri rulante.**

Postul se ocupă prin concurs, care va avea loc la data de 10 ianuarie 1976, la sediul întreprinderii.

- **un tehnician transporturi**, cu școală tehnică de exploatare C.F.R.
- **un recepționer**
- **un contabil**, pe durată determinată
- **trei păzitori de barieră căi ferate uzinale**, autorizați de C.F.R.

Condiții de angajare, conform legilor 12/1971 și 57/1974.

MICA PUBLICITATE

PIERDERI

● Pierdut cățel pekinez, maron, cu zgardă. Ofer recompensă. Telefon 13431.

DECESE

● Adînc îndurerați, Florica, soție, Maria și Mircea Stăniceanu, părinți, anunță încetarea din viață a iubitului lor soț și fiu ing. **MIHAI STĂNICEANU**, 27 ani. Corpul neînsuflețit va fi depus la capela cimitirului Eternitatea Iași. Înmormîntarea, astăzi, 28 decembrie, ora 14,00.

● Alături de întreaga familie greu încercată, colectivul Atelierului de proiectare al Trustului construcții industriale Iași anunță cu durere dispariția mult prea timpurie din rîndul lor a celui ce a fost ing. **MIHAI STĂNICEANU**, în vîrstă de 27 ani.

Amintirea comportamentului său corect și colegial va rămîne pentru multă vreme în inimile noastre. Aducem și pe această cale un ultim și pios omagiu memoriei sale și exprimăm îndureratei familii întreaga noastră compasiune.

● Colectivul de angajați ai Spitalului nr. 1, colegii și prietenii transmit sincere condoleanțe familiei dr. **STĂNICEANU** pentru greaua pierdere suferită.

● Soția, copiii, nepoții și rudele apropiate anunță decesul scumpului lor **NECULAI COLOTILĂ**, 68 ani. Înmormîntarea, astăzi, ora 12,00, la cimitirul din satul și comuna Tomești — Iași.

● Zdrobiți de durere — mama, soțul, copiii și rudele apropiate anunță încetarea din viață, după o îndelungată suferință, a scumpei lor **ELENA IPATE**, învățătoare, 46 ani. Cortegiul funebru va pleca din strada Zugravi 28, spre cimitirul Eternitatea, luni, 29 decembrie, ora 13,00.

● Familia Grăjdeanu Petru își exprimă profundul regret pentru stingerea prematură din viață a distinsei colege **ANUȚA IPATE**. O lacrimă fierbinte pentru sufletul său nobil.

● Cadrele didactice ale Școlii generale nr. 17 Iași anunță cu durere dispariția, după o lungă și cumplită suferință, a scumpei lor colege, de rară omenie, **IPATE ELENA**, admirabilă învățătoare. Transmitem sincere condoleanțe familiei.

● Soția, copiii, frații și rudele apropiate anunță cu profundă durere încetarea din viață, după o lungă și grea suferință, a scumpului lor **SPINEI MAFTEI DUMITRU (Mitică)**, 67 ani. Cortegiul pornește din strada Roșcani 24, marți, 30 decembrie, ora 12, spre cimitirul Eternitatea.

Îl vom păstra mereu în amintirea noastră!

● Familia anunță cu durere moartea fulgerătoare a lui **VASILE-COSTICĂ IVAȘCU**, de 59 ani, din Iași, str. Moara de Vînt nr. 7. Înmormîntarea, în ziua de 30 decembrie, ora 13, la cimitirul Eternitatea. Cortegiul va pleca de la adresa de mai sus.

● Membrii organizației de bază — 20 cartier anunță cu regret decesul tovarășului **IVAȘCU C. VASILE** și-i aduc un ultim omagiu, adresînd îndureratei familii întreaga lor compasiune.

● Soțul, familiile Dolghiu, Manolache, Tucaliuc și nepoții anunță cu profundă durere pe cei care au iubit-o că, după o scurtă suferință, a încetat din viață prea iubita noastră **ZOE ANDREESCU**, 63 ani. Înmormîntarea, marți, 30 decembrie, ora 10,00, la cimitirul Eternitatea. Corpul neînsuflețit se află depus la capela cimitirului Eternitatea. N-o vom uita niciodată!

Redacția: str. Vasile Alecsandri nr. 8 — Iași.
Telefoane: administrația — 11543; secția politică — 14127; secția economică — 16435.

Tiparul: Întreprinderea poligrafică Iași, str. Vasile Alecsandri nr. 6. Telefon 14620.

BIBLIOTECA CENTRALĂ UNIVERSITARĂ „M. EMINESCU" IAȘI

Trăiască Republica Socialistă România !

Proletari din toate țările, uniți-vă!

Flacăra Iașului

Organ al Comitetului județean Iași al P.C.R. și al Consiliului popular județean

Anul XXXII — Nr. 9100 | Marți, 30 decembrie 1975 | 4 pagini — 30 bani

Tovarășul

Nicolae Ceaușescu

secretar general al Partidului Comunist Român, președintele Republicii Socialiste România, va adresa întregului nostru popor azi, 30 decembrie, ora 20, la posturile de radio și televiziune

Mesajul cu prilejul Anului Nou

Republica

Aniversăm azi, 28 de ani de Republică în România — sufletul și împlinirea noastră. Douăzeci și opt de ani și tot atîtea trepte de luptă, de muncă neobosită, sub conducerea înțeleaptă, clarvăzătoare, a Partidului Comunist Român, pentru zidirea Republicii socialiste. Douăzeci și opt de trepte, marcate de realizări fără precedent în istoria țării, de gînduri și năzuințe de Pace și Demnitate, de Libertate și Fericire, de Omenie și Dreptate, idei luminoase pentru înfăptuirea cărora partidul și statul nostru militează — în spiritul gîndirii sale consecvent marxist-leniniste — atît pe plan intern cît și extern.

Reflectăm la strălucitele împliniri din anii de Republică, la acest jubileu care coincide cu sfîrșitul unui cincinal — 1971—1975 — ce se remarcă a fi fost cel mai bogat în realizări, și începutul altuia — 1976—1980 — ce va marca o nouă și importantă etapă în înfăptuirea Programului partidului, adoptat la Congresul al XI-lea, pentru edificarea societății socialiste multilateral dezvoltate pe pămîntul României. „În această perioadă, sublinia secretarul general al partidului, tovarășul Nicolae Ceaușescu, în Expunerea făcută la recenta sesiune a Marii Adunări Naționale, România va face un nou și mare pas înainte spre reducerea decalajelor care o despart de țările avansate din punct de vedere economic, se va apropia tot mai mult de nivelul de dezvoltare a acestora".

De pe înălțimea celor 28 de trepte, o privire retrospectivă asupra dezvoltării țării pune pregnant în evidență prefacerile înnoitoare pe care le-a cunoscut economia, învățămîntul, știința și cultura, creșterea puternică a avuției naționale și ridicarea, pe această bază, a nivelului de trai, material și spiritual, al întregului nostru popor. Circumscriem acestor ani, plini de înfăptuiri la nivel național, și realizările mărețe ale județului Iași, a cărui producție globală industrială în acest an este echivalentă cu producția industrială a întregii țări, obținută în 1938. Valoarea producției globale industriale a crescut de la 3,8 miliarde lei în 1965, la 18,5 miliarde la acest sfîrșit de cincinal, aceasta urmînd să ajungă la circa 34 de miliarde în 1980. Dacă ne oprim fie numai și la aceste cifre, este suficient pentru a ilustra drumul ce l-am parcurs și mai ales obiectivele mari ce le avem de înfăptuit în cincinalul viitor, în pragul căruia sîntem, și care va fi decisiv în bătălia cu timpul pentru atingerea sarcinilor pe care înaltul forum al comuniștilor le-a pus în fața întregului popor. Avem un plan măreț și îndrăzneț, pentru înfăptuirea căruia fiecare, indiferent de locul pe care-l ocupă în Republică, este chemat să simtă pe umerii săi răspunderea de cetățean, dar și de conducător, de participant conștient, activ la făurirea noului chip al României, pe care cu toții ne-o dorim bogată, mai fericită și mai prosperă.

Cu sporită și patriotică năzuință de a vedea înflorind pururi patria noastră, Republica Socialistă România, cetățenii județului Iași, alături de întregul nostru popor, se angajează, și în acest moment aniversativ, să-și amplifice eforturile în bătălia ce se dă pentru făurirea acelui MÎINE al țării, prefigurat în chip magistral de Congresul al XI-lea al partidului.

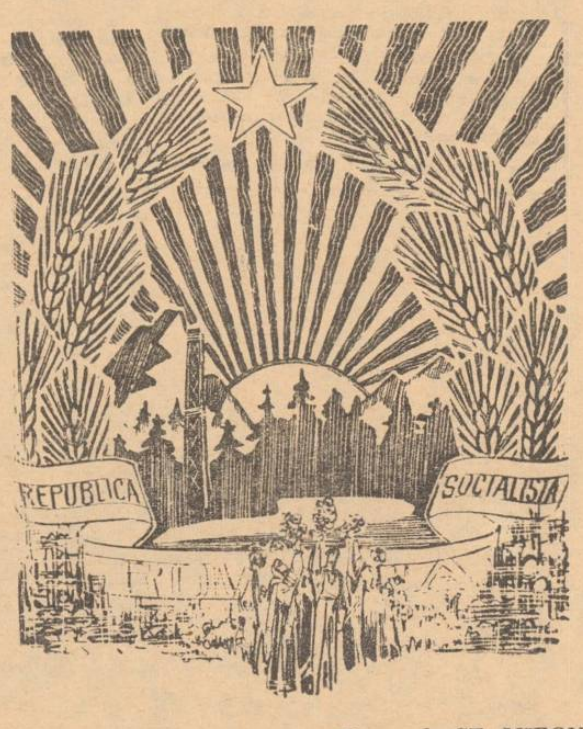

Desen de ȘT. MIRON

Soarele din stemă

Limpezi și bucuroase apele, zările
Din care patria își urcă eroic destin
Ca o mireasă cu strai de stele și-azur
Aici, în neclintitul țărm carpatin.

Limpede și fierbinte fiecare inimă
Iluminînd chipul Republicii, biruitor
Asemenea soarelui din stema cea nouă
Pretutindeni aprins, dăruit tuturor.

Se înalță pe frunți o vibrare înaltă
De curate lumini triumfal intonînd
Imnul cu aripi de flăcări al libertății,
Glas purpuriu de frenetic avînt :

Glorie ție acum și în veci, Românie
A visului nostru suprem de mai bine !
Cu gînduri și brațe mereu mai unite
Deschidem drum nou biruinței de mîine...

HARALAMBIE ȚUGUI

Comunicat

În cadrul acțiunilor întreprinse de partidul și statul nostru pentru creșterea continuă a nivelului de trai al tuturor categoriilor de oameni ai muncii, pe baza rezultatelor dobîndite în dezvoltarea economiei naționale — prin realizarea planului cincinal înainte de termen —, Comitetul Politic Executiv al C.C. al P.C.R. a stabilit noi măsuri pentru îmbunătățirea condițiilor de viață ale militarilor în termen și elevilor din liceele și școlile militare din cadrul Ministerului Apărării Naționale și din Ministerul de Interne.

În acest sens, Comitetul Politic Executiv al C.C. al P.C.R. a stabilit următoarele :

1. Începînd de la 1 ianuarie 1976, soldele militarilor în termen se majorează pentru cei cu gradul de soldat cu 100 la sută, pentru fruntași, caporali și sergenți cu 60—75 la sută, iar pentru elevii din școlile militare de maiștri, subofițeri, ofițeri activi și de rezervă se majorează cu 29 la sută.

2. Drepturile de concediu ale militarilor în termen se măresc după cum urmează :

a) celor care îndeplinesc serviciul militar cu durata de 1 an și 4 luni li se acordă : 15 zile soldaților și fruntașilor ; 20 zile caporalilor, sergenților ; 25 zile militarilor în termen care execută lansări cu parașuta ;

b) celor care îndeplinesc serviciul militar cu durata de 2 ani li se acordă anual : 20 zile soldaților și fruntașilor ; 25 zile caporalilor și sergenților;

c) celor care îndeplinesc serviciul militar cu termen redus, în urma promovării examenelor de admitere la instituții de învățămînt superior, li se acordă un concediu de 10 zile.

3. Militarilor în termen, care lucrează cel puțin 6 luni pe șantierele economiei naționale, precum și celor care se evidențiază prin rezultate deosebite în pregătirea de luptă și politică, li se suplimentează durata concediului de odihnă cu 5 zile.

4. Creșterea cu 15 la sută a alocației bănești pentru hrana militarilor în termen din Ministerul Apărării Naționale și Ministerul de Interne. De această creștere beneficiază și elevii liceelor și școlilor militare.

Comitetul Politic Executiv al C.C. al P.C.R. stabilește ca sporirea alocației bănești pentru militarii în termen să aibă ca rezultat îmbunătățirea hranei militarilor, asigurarea diversificării alimentației și o calitate superioară a acesteia.

Comitetul Politic Executiv al C.C. al P.C.R. își exprimă convingerea că noile măsuri menite să îmbunătățească condițiile de viață ale militarilor în termen vor stimula hotărîrea acestora de a obține rezultate tot mai bune în pregătirea de luptă și politică, de a participa cu toate forțele la întărirea capacității de apărare a patriei noastre socialiste. Totodată, Comitetul Politic Executiv al C.C. al P.C.R. exprimă convingerea că toți militarii forțelor noastre armate vor munci cu dăruire și abnegație pentru realizarea sarcinilor puse de Congresul al XI-lea al partidului de a fi gata oricînd să apere independența și suveranitatea patriei, de a participa activ la opera de făurire a societății socialiste multilateral dezvoltate și înaintarea României spre comunism.

*

În vederea aplicării măsurilor stabilite de Comitetul Politic Executiv al C.C. al P.C.R., a fost emis un Decret al Consiliului de Stat al Republicii Socialiste România.

Ședința Consiliului de Miniștri

În ziua de 29 decembrie 1975, a avut loc ședința Consiliului de Miniștri al Republicii Socialiste România.

În vederea îndeplinirii sarcinilor stabilite de Plenara Comitetului Central al Partidului Comunist Român, de Marea Adunare Națională, a indicațiilor tovarășului Nicolae Ceaușescu, cu privire la planul național unic și bugetul de stat pe 1976, Guvernul a adoptat un program de acțiuni ce trebuie să fie întreprinse de ministere, centrale și întreprinderi pentru pregătirea producției industriale, a investițiilor și a activității de comerț exterior și cooperare economică internațională.

Guvernul a definitivat măsurile necesare pentru creșterea productivității muncii, reducerea cheltuielilor de producție, îmbunătățirea calității produselor, ridicarea rentabilității activității economice.

În continuare, Consiliul de Miniștri a soluționat unele probleme ale activității curente.

De ziua țării

MIRCEA RADU IACOBAN

E ziua patriei, prag de An Nou, și niciodată n-am simțit mai puternic această clipă sărbătorească, decît acum, la confluența a două cincinale, cînd, între oglinzi paralele, putem privi și înțelege limpede ceea ce am izbutit și ceea ce ne mai rămîne de făcut. Este clipa, frumoasă și înaltă, în care ni se îngăduie să retrăim bucuriile unui buchet de ani devenit, acum, istorie, dimpreună cu încrederea și certitudinea că noul cincinal va însemna noi împliniri, iar ceea ce avem mai scump, adică **patria socialistă**, se va afla, înfloritoare, liberă și demnă, pe alte culmi de civilizație și progres. Este clipa, frumoasă și înaltă, în care ne oferim satisfacția unor confruntări și bilanțuri și comparații, cu atît mai elocvente și revelatoare, cu cît ne raportăm, treaptă cu treaptă, tot la anii noștri : am produs, în 1975, cu 84 la sută mai mult decît în 1970. Aproape jumătate din fondurile fixe sînt opera ultimului cincinal. Venitul național a crescut cu 70

(continuare în pag. a 3-a)

Plenara Comitetului județean Iași al P.C.R.

Ieri după-amiază, a avut loc plenara Comitetului județean de partid la ale cărei lucrări au participat, alături de membrii și membrii supleanți ai Comitetului și membrii Comisiei de revizie, numeroși invitați : aparatul Comitetului județean de partid, membrii Consiliului județean de control muncitoresc al activității economice și sociale, reprezentanți ai organizațiilor de masă și obștești, conducători ai întreprinderilor, ai direcțiilor Consiliului popular județean, secretari ai comitetelor de partid și președinți ai consiliilor de control muncitoresc din principalele întreprinderi, secretarii comitetelor comunale de partid, președinții C.A.P.-urilor, alte cadre de conducere din unități economice, cadre didactice din învățămîntul superior, ziariști.

Plenara a analizat munca desfășurată pentru îndeplinirea sarcinilor economice pe 1975 și cincinalul 1971—1975 și a dezbătut și aprobat planul unic de dezvoltare economico-socială a județului Iași pe anul 1976.

Informarea asupra problemei înscrise la ordinea de zi a fost expusă de tov. Ioan Crețu, secretar al Comitetului județean de partid. Au participat la dezbateri tovarășii : Ioan Manciuc, prim-secretar al Comitetului municipal de partid, Corneliu Corbu, directorul Întreprinderii de piese auto, C-tin Ursuleanu, directorul Întreprinderii mecanice de material rulant Pașcani, Ion Staicu, directorul Combinatului de fibre sintetice, Emil Păvăleanu, directorul Întreprinderii „Tehnoton", Nicolae Bartic, secretarul Comitetului de partid de la Întreprinderea de antibiotice, Cristofor Simionescu, rectorul Institutului politehnic, Eugen Nechifor, prim-secretar al Comitetului orășenesc de partid Pașcani, Tudor Pateli, directorul Trustului de construcții industriale, Onofrei Parascan, directorul Întreprinderii metalurgice, Costache Chiriac, secretarul Comitetului orășenesc de partid Tg. Frumos, Alexandru Filioreanu, directorul Regionalei căi ferate Iași, Lucian Hatmanu, directorul Direcției agricole județene,

(continuare în pag. a 3-a)

CONSILIUL POPULAR AL JUDEȚULUI IAȘI
COMITETUL EXECUTIV

Decizia nr. 831

În temeiul art. 23 din Legea nr. 57/1968 de organizare și funcționare a consiliilor populare, Comitetul executiv al Consiliului popular al județului Iași,

DECIDE :

Art. unic : Se convoacă Consiliul popular al județului Iași în cea de a IV-a sesiune a celei de a VII-a legislaturi, în ziua de 9 ianuarie 1976, ora 9.

Președinte,
ION ILIESCU

Secretar,
Gh. Zaharia

Republica socialistă, prin noi și pentru noi

Ne aflăm de ziua Republicii noastre socialiste la confluența a două cincinale — unul care se încheie (1971—1975), altul care va începe peste două zile (1976—1980) — prilej minunat de a rememora cîteva din principalele realizări obținute de oamenii muncii de pe aceste meleaguri moldovene care au cunoscut din plin, ca întreaga țară, rodul bogat al politicii partidului și de a arunca o privire spre viitor. Drept răspuns grijii cu care partidul și statul au primit dezvoltarea economico-socială a județului nostru și convinși că prin activitatea lor contribuie la propria lor bunăstare, oamenii muncii ieșeni au îndeplinit planul cincinal **cu 75 de zile mai devreme.** *Este rezultatul unor eforturi constructive sistematice, conduse de organizațiile de partid, pentru îndeplinirea și depășirea sarcinilor anuale de producție, pentru realizarea programului de investiții și punerea în funcțiune a unor obiective înainte de termen. Realizările de pînă acum, ale noastre și ale țării întregi, ne însuflețesc mai mult în muncă, ne dau convingeri sporite că, sub conducerea partidului, vom obține noi succese pe drumul înfloririi patriei noastre socialiste, în spiritul hotărîrilor Congresului al XI-lea al partidului și al recentei hotărîri a Marii Adunări Naționale cu privire la politica externă a Republicii Socialiste România.*

Nivelul de trai în ascensiune

Dezvoltarea industriei și agriculturii a atras după sine și dezvoltarea **rețelei de unități social-culturale,** de comerț și de servicii pentru populație. Ca urmare, **au fost create 31.100 locuri noi de muncă.**

● În acest cincinal **s-au construit** în orașe din fondurile statului **10.800 apartamente,** iar din fondurile populației și cu credite **de la stat circa 7.400 apartamente.**

● **Desfacerea mărfurilor prin unitățile comerciale a cunoscut o curbă mereu ascendentă. Față de 1970, volumul desfacerilor a sporit în 1975 cu 52 la sută.**

● **S-au construit 670 săli de clasă,** internate cu **4.276 de locuri,** noi laboratoare și ateliere școlare.

● **Pentru învățămîntul superior s-au dat în folosință 54,5 mii m.p. spații noi.** S-au construit clădiri noi pentru facultăți de la Universitatea „Al. I. Cuza", Institutul politehnic, Institutul de medicină și farmacie, spații noi la ferma didactică a Institutului agronomic. De asemenea, s-au construit **5 cămine studențești cu 2.196 locuri.**

● **Numărul paturilor în spitale a sporit în acest cincinal cu peste 1.000.**

● **În grădinițe și cămine dispunem acum de 27.127 locuri.**

● **Grija partidului și statului** nostru pentru dezvoltarea învățămîntului se reflectă nu numai prin **numărul mare de școli și facultăți,** ci și prin condiții materiale create elevilor și studenților. În anul școlar 1974—1975 a beneficiat de burse un număr sporit de elevi din învățămîntul de cultură generală, din învățămîntul profesional și tehnic, din liceele de specialitate, precum și studenți.

● Ca urmare a creșterii veniturilor și a gradului de pregătire culturală a cetățenilor, în județul nostru avem **circa 65.000 de abonamente la televiziune,** cu 82 la sută mai multe decît în 1970.

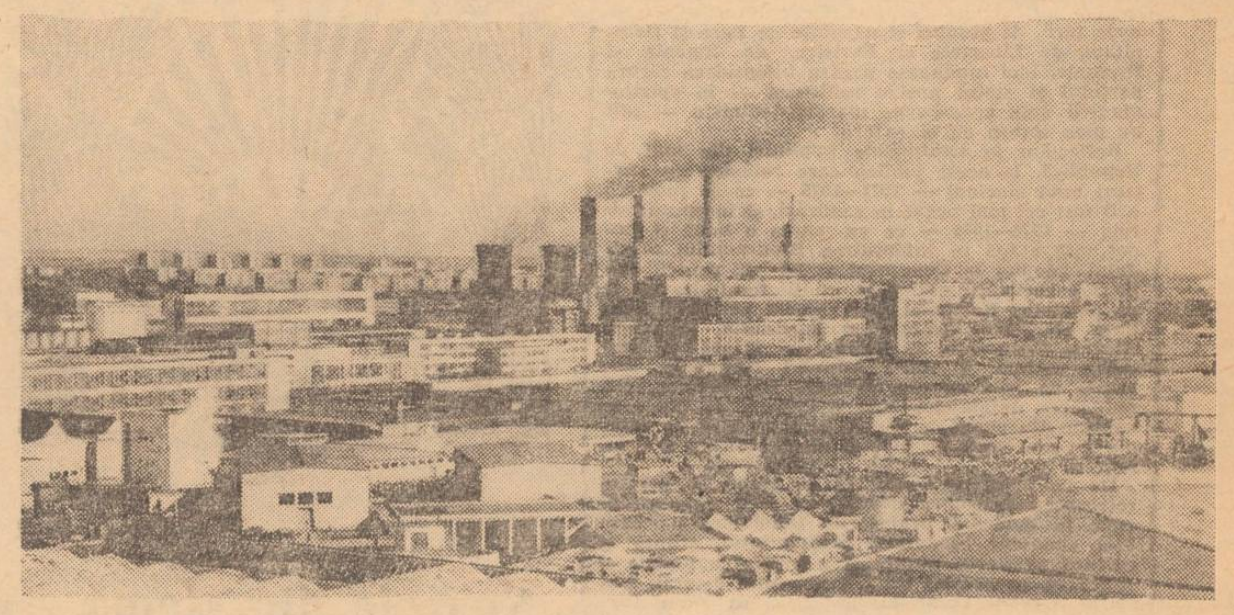

Industria ieșeană, o realitate vie a zilelor noastre.

Contribuția decisivă a investițiilor

Actualul cincinal a însemnat pentru județul Iași o etapă din cele mai fertile pentru dezvoltarea sa economico-socială. S-au investit în acest cincinal **circa 13,5 miliarde lei, cu 90 la sută mai mult decît în cincinalul 1966—1970.** Au apărut pe harta economică noi obiective industriale de mare însemnătate, o seamă de întreprinderi mai vechi și-au dezvoltat considerabil capacitățile productive, unele din ele reușind să dea în funcțiune înainte de termen o parte din noile instalații.

● **AU FOST PUSE ÎN FUNCȚIUNE 79 DE OBIECTIVE ȘI CAPACITĂȚI DE PRODUCȚIE ÎN INDUSTRIE.** Iată cîteva unități industriale :

Întreprinderea „Tehnoton",

Întreprinderea de tricotaje și perdele Pașcani,

Întreprinderea de nutrețuri cambinate,

Fabrica de bere.

● Multe unități industriale și-au dezvoltat capacitățile de producție. La Întreprinderea metalurgică s-au construit noi linii de țevi sudate care au o capacitate de două ori mai mare decît vechile linii de producție. Întreprinderea de antibiotice și-a dezvoltat capacitatea cu instalații noi pentru fabricarea tetraciclinei, lizinei, substanțelor active din extracte de plante etc.

Întreprinderea mecanică „Nicolina" și-a dublat capacitatea, devenind o puternică unitate constructoare de mașini și utilaje.

Întreprinderea mecanică de material rulant din Pașcani, menținînd un mare volum de reparații de vagoane, a trecut la fabricarea de vagoane și a unui mare număr de piese de schimb.

Întreprinderea de piese auto își definește tot mai bine noul profil după ce ani de zile a fost unitate de reparații.

Întreprinderea de confecții a primit o nouă capacitate productivă — de două ori mai mare decît cea existentă.

Noi capacități de producție au intrat în funcțiune la Întreprinderea materialelor de construcții, la Întreprinderea de prelucrare a maselor plastice.

Combinatul de fibre sintetice a dat în funcțiune cu 3—6 luni înainte de termen cîteva instalații productive de mare capacitate.

ÎN AGRICULTURĂ au fost construite 83 de obiective — stațiuni de mașini agricole (Lespezi, Ruginoasa, Trifești, Letcani etc.), **unități zootehnice** (complexul avicol Hîrlău, complexele de vaci Bivolari, Prisăcani, Belcești, Letcani), s-au efectuat numeroase **lucrări de îmbunătățiri funciare** (lacul de acumulare Belcești, amenajări antierozionale în bazinele hidrografice Vasluiet, Stavnic etc.).

Perspective

Oamenii muncii din județul Iași privesc cu încredere viitorul conturat de Directivele Congresului al XI-lea al partidului pentru cincinalul 1976—1980. Asemenea întregii țări și județul nostru va cunoaște o amplă dezvoltare economico-socială.

● **PRODUCȚIA GLOBALĂ INDUSTRIALĂ** va fi în 1980 cu **83,7** la sută mai mare decît în 1975, iar **PRODUCȚIA AGRICOLĂ** cu **33** la sută.

● **INVESTIȚIILE** din fondurile statului vor spori cu **44** la sută față de cincinalul 1971—1975, însumînd **19,5** miliarde lei din care pentru dezvoltarea industrială se va aloca 59,2 la sută, iar pentru agricultură 14,9 la sută.

● Se dă o mare atenție împărțirii judicioase a fondurilor de investiții pe localități. Se preconizează dezvoltarea economică mai rapidă a orașelor **Pașcani, Tg. Frumos** și **Hîrlău** și a viitoarelor localități urbane.

● În cincinalul următor se vor construi **80 de obiective și capacități de producție industriale și agrozootehnice.**

● Ritmul mediu anual de creștere a industriei va fi de **13** la sută. Se va dezvolta în primul rînd industria constructoare de mașini (într-un ritm mediu anual de 23,4 la sută) care în 1980 va realiza 16,5 la sută din producția județului, fiind astfel a doua ramură (după industria chimică) în ordinea ponderii economice. Ritmul cel mai înalt din ramura industriei constructoare de mașini îl va cunoaște electrotehnica cu o medie anuală de 42 la sută.

● O parte însemnată a fondurilor de investiții va fi destinată **dezvoltării social-culturale.** Se vor construi 459 săli de clasă ; grădinițe care vor totaliza 3.610 locuri ; internate școlare cu 3.676 locuri. Rețeaua sanitară se va dezvolta cu încă 2.130 de paturi în spitale ; se vor construi două policlinici și 12 dispensare.

● Se va dezvolta și moderniza în continuare rețeaua comercială ; desfacerea mărfurilor va cunoaște o depășire de 49 la sută a nivelului atins în anul 1975.

Veniturile oamenilor muncii vor cunoaște o creștere continuă.

● Se vor crea încă 18.000 noi locuri de muncă.

În viitorul cincinal se prevăd sarcini sporite pentru valorificarea superioară a resurselor locale, folosirea completă a capacităților productive, reducerea mai substanțială a cheltuielilor de producție, îmbunătățirea continuă a calității și creșterea competitivității produselor.

● **Productivitatea muncii în industrie va crește cu 63,5 la sută.**

● **Exportul va spori cu 119 la sută.**

Ritmul înalt de creștere a producției

Ritmul mediu anual de creștere a producției industriale în cincinalul 1971—1975 a fost, în județul Iași, de **18,3 la sută,** față de 13,5 la sută ritmul mediu anual pe țară. Față de 1970, producția industrială a județului este acum de **2,5 ori mai mare, echivalînd cu întreaga producție a României din 1938.**

● **Întreaga producție industrială a județului nostru din 1950 se realizează acum în numai 7 zile.**

● Dacă în 1970 județul Iași ocupa locul 15 în producția industrială a țării, în acest an ne aflăm între primele 10 județe.

● După îndeplinirea planului cincinal, la 17 octombrie a.c., industria județului nostru realizează o producție globală suplimentară, față de cincinal, care se prelimină la **aproape 3,5 miliarde lei.** S-au obținut peste prevederile cincinalului 6.000 tone fibre și fire sintetice, 7,73 milioane m.p. țesături, medicamente în valoare de 760 milioane lei, mobilă în valoare de 163 milioane lei etc.

● **Producția globală agricolă a sporit cu 33,3 la sută față de media anilor 1966—1970.** La sfîrșitul anului 1975, efectivele de animale, față de 1970, erau mai mari cu 20.000 la bovine și cu 157.000 la porcine.

Iată cîteva date care arată dimensiunile dezvoltării economico-sociale a județului nostru dovedindu-se astfel cu prisosință forța orînduirii socialiste pe pămîntul României, talentul și hărnicia poporului nostru.

H. PETRESCU

Modernizare — eficiență

Paralel cu dezvoltarea producției, colectivele întreprinderilor și-au pus în centrul atenției modernizarea continuă a acesteia, creșterea eficienței ei economice. Organizarea mai bună a muncii, introducerea și extinderea tehnicii noi, întărirea disciplinei, ridicarea gradului de pregătire profesională sînt preocupări care onorează pe oamenii muncii din industria județului nostru.

● În actualul cincinal **productivitatea muncii** a sporit cu **46 la sută,** realizîndu-se pe această cale două treimi din sporul producției industriale.

● **Cheltuielile materiale** de producție au fost reduse cu **16,7 la sută** față de 1970.

● S-au economisit în acest cincinal 4.190 tone metal, 247.000 tone combustibil convențional, 14.222 m.c. material lemnos și altele.

● Preocupările pentru înnoirea continuă a producției s-au soldat cu asimilarea a **707 produse noi.**

● Este de remarcat și faptul că peste 40 la sută din producția globală industrială a județului din acest an o formează produsele noi și reproiectate.

● Acțiunea de modernizare a producției a dus la aplicarea a **136 tehnologii noi** care au sporit eficiența economică.

● Ca urmare a diversificării producției și a îmbunătățirii continue a calității acesteia, județul Iași **exportă mărfuri în peste 60 de țări.** În acest an volumul producției de export este de **3,1 ori** mai mare decît în 1970.

● **Agricultura și-a sporit an de an zestrea tehnică,** astfel că acum revin **79 de hectare** la un tractor fizic, față de 94 hectare în 1970.

Într-un atelier din noua clădire a Întreprinderii de confecții.

Foto : D. STRATULAT

Plenara Comitetului județean Iași al P. C. R.

(urmare din pag. 1)

Gh. Toma, secretarul Comitetului comunal de partid Lespezi, Maria Netedu, secretara comitetului de partid de la Întreprinderea de tricotaje „Moldova", Gh. Olaru, directorul Întreprinderii județene de industrie locală, Gh. Ciocîrlan, directorul Oficiului de îmbunătățiri funciare.

Lucrările plenarei au reliefat faptul că perioada anilor 1971—1975 a însemnat pentru județul Iași o etapă importantă pe calea dezvoltării economico-sociale, ca urmare a înfăptuirii cu succes a obiectivelor stabilite de Congresul al X-lea al partidului și Conferința Națională din iulie 1972. Realizarea producției globale industriale pe actualul cincinal cu 75 de zile mai devreme este urmarea participării efective a tuturor colectivelor de oameni ai muncii conduse și îndrumate de către organizațiile de partid, la marea întrecere națională, pentru înfăptuirea exemplară a sarcinilor de plan.

Planul pe 1976 — primul an din viitorul cincinal — înmănunchează, într-o concepție unitară, așa cum rezultă și din documentele recentei Plenare a C.C. al P.C.R. și ale sesiunii Marii Adunări Naționale, dezvoltarea atît economică, cît și socială a țării, cuprinzînd toate laturile activității de construire a societății socialiste multilateral dezvoltate. Orientările și direcțiile ce caracterizează dezvoltarea economiei naționale în ansamblu pe anul 1976, sînt pe deplin valabile și pentru județul nostru. Față de realizările preliminate ale anului 1975, valoarea producției industriale va spori cu 12 la sută, ceea ce va reprezenta un plus de producție în valoare de 3,8 miliarde lei, productivitatea muncii în industria republicană urmînd să crească cu 17,9 la sută.

Dezvoltarea economiei și a activităților sociale din județ este susținută și în anul viitor de realizarea unui amplu program de investiții care însumează 2,841 miliarde lei din fondurile statului, cu 480 de milioane lei în plus față de 1975. Creșteri importante sînt prevăzute și în domeniul agriculturii. În ce privește comerțul exterior, volumul total al exportului de mărfuri reprezintă o creștere de 42,6 la sută față de realizările anului 1975.

Prezentînd principalii indicatori ai planului pe anul viitor, plenara a analizat, totodată, modul cum s-a muncit pînă în prezent, informarea expusă și luările de cuvînt insistînd asupra necesității îmbunătățirii substanțiale a întregii activități, a valorificării, la un nivel calitativ superior, a tuturor resurselor de care dispune economia județului.

Tovarășul Ion Iliescu, membru supleant al Comitetului Politic Executiv al C.C. al P.C.R., prim-secretar al Comitetului județean de partid, a subliniat, în încheierea dezbaterilor, succesele obținute în acest cincinal, dificultățile cu care județul nostru s-a confruntat, îndeosebi în acest ultim an al actualului cincinal, dificultăți care trebuie să determine o analiză mai profundă, adoptarea unor măsuri concrete, eficiente, la nivelul fiecărei localități, al fiecărei unități în parte.

Relevînd, în continuare, diversitatea și complexitatea sarcinilor din viitorul cincinal, primul-secretar al Comitetului județean de partid a subliniat necesitatea desfășurării unei mai susținute munci politice pentru ridicarea gradului de profesionalitate, a gradului de conștiință civică al fiecărui cadru, indiferent de locul ce-l deține în sfera producției materiale sau spirituale. În această ordine de idei, tovarășul Ion Iliescu a subliniat principalele direcții în care vor trebui să acționeze, încă din primele zile ale anului 1976, cu toată răspunderea, organele și organizațiile de partid, organizațiile de masă și obștești, consiliile populare, comitetele de oameni ai muncii, toți cetățenii pentru ca județul Iași să se înscrie cu noi și însemnate realizări în ansamblul dezvoltării economico-sociale a întregii țări.

Hotărîrea adoptată de plenară cuprinde obiective concrete a căror înfăptuire va asigura realizarea exemplară a planului pe 1976, a sarcinilor ce revin județului Iași din documentele Congresului al XI-lea al P.C.R.

Ieri, la Iași

Dezvelirea statuii cărturarului Dosoftei

Ieri dimineață, a avut loc în Piața Ștefan cel Mare, lîngă Casa Dosoftei, dezvelirea statuii cărturarului Dosoftei, lucrare monumentală realizată de sculptorul Iftimie Bîrleanu, artist emerit.

La festivitate au luat parte tovarășii: Ion Iliescu, membru supleant al Comitetului Politic Executiv al C.C. al P.C.R., prim-secretar al Comitetului județean de partid, președintele Consiliului popular județean, Gheorghe Cîlibiu, secretar al Comitetului județean Iași al P.C.R., Gheorghe Brehuescu, prim-vicepreședinte al Consiliului popular județean, Ioan Manciuc, prim-secretar al Comitetului municipal de partid, primarul municipiului Iași, I.P.S. Iustin Moisescu, mitropolitul Moldovei și Sucevei, reprezentanți ai organizațiilor de masă și obștești, personalități ale vieții culturale și artistice ieșene, ziariști.

După cuvîntul de deschidere, rostit de tov. Ion Țăranu, președintele Comitetului județean de cultură și educație socialistă, prof. univ. dr. docent Gavril Istrate a evocat personalitatea cărturarului Dosoftei, de numele căruia se leagă originile prozei și poeziei noastre culte în limba națională, dezvoltarea limbii și culturii românești.

După dezvelirea statuii de către tov. Ioan Manciuc, poetul ieșean George Lesnea și actorul Teofil Vâlcu, directorul Teatrului Național „Vasile Alecsandri", au citit versuri dedicate cărturarului Dosoftei.

De ziua țării

(urmare din pag. 1)

la sută față de același 1970... Iată **ritmurile românești**, iată ce înseamnă **drumul socialismului**, iată cum efortul fiecăruia adaugă picături de apă vie marelui și eroicului efort al unui popor liber și hotărît, tînăr și străvechi, generos și exigent, popor într-a cărui mare epopee, fiecare zi înseamnă un capitol, și-o împlinire, și-o izbîndă.

Autorul acestor rînduri nu-i adeptul articolelor de gazetă împănate de cifre și procente. El simte însă, astăzi, de Ziua Republicii, că graiul sufletului se acordează mai deplin ca oricînd cu graiul cifrelor, și cînd spunem că **145.000 de familii se vor muta, la anul, în casă nouă**, adică 145.000 de noi vetre se vor întemeia în marea și eterna vatră românească, parcă și auzim pocnetul șampaniei, clinchetul paharelor și acel inconfundabil murmur al petrecerilor de casă nouă — da, acestea și atîtea altele nu mai sînt simple și rigide cifre, acestea sînt, la urma urmei, imagini, datorită cărora viitorul ne apare cald și entuziasmant și al nostru, al fiecăruia, al tuturor.

E clipa în care cuvintele rezonează adînc, poartă ecou reverberat ca niciodată și încorporează, în vechiul lor înțeles, **urări de multe succese, multe bucurii, multe împliniri**, pentru fericirea tuturor, pentru binele patriei și-al națiunii române!

Cu pluguşorul... mecanizat la start

Urătorii se pregătesc febril. Chiar și cînd înșir aceste rînduri aud sub geamurile redacției pocnetele de harapnic ale unor băietani care nu mai știu cum să-și consume vacanța.

Fiecare urător se pregătește în felul lui. Mecanizatorii de la C.A.P. Ruginoasa, bunăoară, au hotărît să meargă la urat nu cu plugul tras de boi, ci cu cel remorcat de tractor, așa că n-au nevoie de harapnice. Au trebuit, în schimb, să-și pună la punct... pluguşorul mecanizat, ceea ce au făcut de mult. Mai mult încă, după cum ne spunea tov. Florin Gîdea, primarul comunei, ei au reușit să repare în același timp toate utilajele cu care vor lucra în viitoarea campanie de primăvară. Secția condusă de V. Toarbă se angajase de altfel într-o ședință de partid să încheie reparațiile pînă la finele anului, deci cu mult înaintea termenului stabilit (20 februarie 1976). Acum, după ce s-au ținut de cuvînt, pot să se gîndească liniștiți și la urat sau la petrecerea revelionului.

C. G.

„Dezbaterile Contemporanului"

Ieri, în aula Bibliotecii centrale universitare „Mihai Eminescu", în cadrul acțiunii „Dezbaterile Contemporanului", organizată de Comitetul județean de cultură și educație socialistă, general-locotenent în rezervă dr. Gh. Zaharia, director adjunct al Institutului de științe istorice și social-politice de pe lîngă C.C. al P.C.R., a vorbit despre „Istorici români la cel de al XIV-lea Congres internațional de științe istorice — San Francisco — 1975".

Spectacol omagial

Duminică, la Teatrul Național „Vasile Alecsandri" a avut loc un spectacol omagial cu piesa „Copacii mor în picioare" de Al. Casona, în regia lui Călin Florian și scenografia arhitectului N. Vericeanu, spectacol dedicat sărbătoririi a 55 de ani de activitate teatrală a artistei emerite Margareta Baciu. Despre personalitatea și activitatea rodnică a sărbătoritei a vorbit actorul Teofil Vâlcu, directorul Naționalului ieșean, prof. dr. docent Mircea Mancaș de la Institutul de artă teatrală din București, și criticul Nicolae Barbu.

Manifestarea s-a bucurat de succes. Artistei i-au fost oferite flori.

Și avicultorii și-au respectat angajamentul

Harnicul colectiv de muncă de la Întreprinderea avicolă de stat s-a angajat să pună în acest an la dispoziția populației cu 2.800.000 mai multe ouă și cu 136 tone mai multă carne de pui față de prevederile de plan. Ieri, tov. Mihai Isache, directorul întreprinderii, ne-a informat că angajamentul luat a fost respectat.

Cu năvoadele din nou în apă

Piscicultorii de la fermele conduse de inginerii C. Pecheanu și Gh. Strafalogea au livrat pește pe piață și duminică. Tov ing. I. Fulgeanu, directorul Întreprinderii piscicole de stat, ne-a spus că pentru revelion au fost desfăcute populației și unităților de alimentație publică circa 10 tone de pește.

în 24 de ore

Radio Iași

Programul de seară (30 decembrie): 16,30 Cotidian sonor; 18.00 Muzică populară la cerere; 18.20 In emisie, tinerețea; 18.50 „Republică, măreață vatră", program de cîntece; 19.00 Buletin de știri; 19.10 Grai și suflet românesc; 19.30 Pe portativul undelor, melodia preferată; 20.00 Studioul de poezie; 20.30 Soliști români de operă; 20.45 Muzică populară românească; 21.00 Buletin de știri; 21.05 Suplimentul revistei melodiilor; 21.30 „O sumă de cuvinte"; 21.40 Muzică ușoară.

Televiziune

10,00 Iubit partid conducător. Emisiune de versuri și cîntece revoluționare dedicate patriei și partidului; 10,25 Reportaj Tv.: Călătorie în lumea copiilor; 10,40 Film artistic: „Roua" — producție a studiourilor sovietice; 16,00 Teleșcoală; 16,30 Sub faldurile drapelului — Selecțiuni din finala concursului formațiilor artistice ostășești ale Ministerului de Interne; 17,05 Pentru timpul dv. liber vă recomandăm...; 17.20 Actualitatea cultural-artistică; 17,45 Drum de glorii — Concurs pentru tineret dedicat sărbătoririi a 100 de ani de la cucerirea independenței de stat a României.; 19,00 Tinerețea și maturitatea Republicii — Documentar; 19,20 1001 de seri: Bradul — de Iuliu Rațiu; 19,30 Telejurnal; **20,00 La posturile noastre de radio și televiziune Mesajul tovarășului Nicolae Ceaușescu, secretar general al Partidului Comunist Român, președintele Republicii Socialiste România, adresat întregului nostru popor cu prilejul Anului Nou**; 20,18 Odă la stema țării — Spectacol literar-muzical-coregrafic închinat zilei de 30 Decembrie; 21,05 Film artistic: „Ciprian Porumbescu"; 23,15 24 de ore.

Cinematografe

Victoria, orele 9.15; 11.00; 14.45; 16.30; 18.15; 20.00: „Cele mai bune momente cu Stan și Bran". **Tineretului**, orele 9.00; 11.10; 14.30; 16.40; 18.50; 21.00: „Dacii". **Republica**, orele 9.00; 11.05; 14.45; 16.50; 18.55; 21.00: „Suspectul". **Copou**, orele 9.00; 11.00; 15.00; 17.00; 19.00; 21.00: „Polițista". **Nicolina**, orele 16.00; 18.00; 20.00: „Colier pentru iubita mea".

În județ. Pașcani: Casa de cultură: „Piaf". **Clubul C.F.R.**: „Despre Viteazul, Masa și infanteria marină". **Tg. Frumos**: „Urmărit, urmărită". **Hîrlău**: „Un horoscop cu bucluc".

Teatrul Național „Vasile Alecsandri"

prezintă astăzi la ora 19.30, la sediu, spectacolul cu piesa „Chițimia" de Ion Băieșu. Sînt valabile tichetele cu seria 158.

Timpul probabil

Vremea se menține relativ caldă cu cerul variabil, mai mult noros în jumătatea de nord a Moldovei și zona de munte unde, în cursul după-amiezii, se vor semnala precipitații slabe, temporare. Vîntul va sufla slab la început din sectorul sud-vestic, apoi, moderat din cel vest-nord—vestic. Temperatura aerului va fi ușor variabilă; minimele vor oscila între minus 6 și 0 grade, iar maximele între plus 3 și 10 grade. Dimineața, local, ceață.

„Sîntem pregătiți, vă așteptăm cu brațele deschise"

Acum, în aceste ultime zile ale anului, lucrătorii alimentației publice ieșene își sporesc eforturile pentru organizarea revelionului în așa fel, încît toate gusturile musafirilor lor să fie pe deplin satisfăcute. Este o constatare de ultimă oră făcută de noi în toate unitățile care își așteaptă oaspeții, oaspeți care vor cinsti evenimentul trecerii dintr-un an în altul. Pretutindeni s-a acordat o atenție deosebită nu numai aprovizionării unităților, dar și a creării unui cadru cît mai intim, cît mai apropiat de preferințele „invitaților". Nu întîmplător, la unele restaurante s-au întocmit mai multe variante de meniuri, după care au fost consultați specialiștii în arta culinară. Nu întîmplător s-au ales diferite pavoazări ori o vestimentație specifică celor care vor servi masa de revelion. Dar, iată ce ne-a spus, presat de insuficiența timpului, Nicolae Lache, unul dintre responsabilii restaurantului „Unirea": „Sîntem în ultima fază a pregătirilor pentru revelion. Cei 450 de musafiri care vor petrece revelionul aici vor servi într-o ambianță plăcută, printre altele, icre negre, păstrăvi, friptură de curcan, vinul casei și altele". Peste 30 de lucrători munceau la prepararea acestor bucate, iar numeroși alții la crearea unui aspect cît mai plăcut interiorului unității. Aceleași pregătiri se desfășurau și la cantina-restaurant C.F.S., unde am stat de vorbă cu D-tru Simionovici, responsabilul unității: „Avem aproape 400 de oaspeți, muncitori, ingineri, studenți, lucrători din rețeaua sanitară etc. Ne-am aprovizionat cu de toate. Nu vor lipsi friptura de porc, sărmăluțele asortate, piftia și, bineînțeles, ciorba de potroace. Spațiul este bine împărțit atît pentru servirea mesei, cît și pentru dans. Nu vor lipsi nici surprizele..." O altă unitate care își așteaptă oaspeții este restaurantul „Cotnari". Și aici responsabilii ne-au vorbit despre ultimele pregătiri și despre nelipsitele surprize. Lucrătorii de aici făceau și ultimele repetiții cu o urătură bine aleasă. Iată-ne și la restaurantul „Expres". Această unitate organizează revelionul la Casa de cultură a tineretului și studenților, precum și la căminul studențesc „Codrescu". „Mîine (n.n. astăzi), la ora 18, ne-a declarat A. Boicu, responsabilul unității, vom fi pregătiți deja pentru revelion". Aici, bucătarul șef Ioan Chitoroagă se îndeletnicea cu... degustările din chișca moldovenească, cîrnații afumați și altele. Și o ultimă declarație, făcută de C-tin Arnăutu, unul dintre responsabilii restaurantului „Bolta Rece". „De la noi nu vor lipsi puiul la ceaun, cîrnații de porc etc. Solistul de muzică populară Ion Crețu se va afla printre noi".

Așadar, după cum se poate observa, dragi musafiri ai restaurantelor ieșene, gazdele s-au pregătit deja și vă așteaptă cu brațele deschise. Noi vă dorim petrecere frumoasă!

IOAN ȘCHIOPU

Pentru noaptea Anului Nou

● Sport ● Sport ● Sport ● Sport ● Sport ● Sport

Primii 10 sportivi ai anului 1975 din județul Iași

În urma unei anchete organizate de către comisia de propagandă a Consiliului pentru educație fizică și sport al județului Iași, în rîndul unui număr mare de antrenori, arbitri, activiști ai mișcării sportive din municipiul și județul Iași și a unui numeros public, s-au stabilit primii 10 sportivi ai județului Iași pe anul 1975. Îi prezentăm în ordinea punctajului obținut:

1. **Dan Irimiciuc** (scrimă — Politehnica),
2. **Toma Mihalache** (judo — Politehnica),
3. **Mihai Romila** (fotbal — Politehnica),
4. **Emil Butu** (lupte — Nicolina),
5. **Georgeta Chiosac** (tir — Nicolina),
6. **Romeo Aftanasiu** (zbor cu motor — Aeroclubul „Moldova",
7. **Ana Chiriţescu** (volei — Penicilina),
8. **Volodea Vaisman** (șah — Medicina),
9. **Cleopatra Farcaș** (atletism — Liceul „M. Eminescu").
10. **Dan Moisescu** (baschet — Politehnica).

*

Iată și părerea redactorilor și colaboratorilor apropiați ai rubricii de sport a ziarului nostru, care au întocmit următorul clasament al celor mai buni 10 sportivi din județul Iași pe anul 1975: 1. **Toma Mihalache** — judo (Politehnica); 2. **Dan Irimiciuc** — scrimă (Politehnica); 3. **Gioconda Pinzaru** — călărie (C.S.M.); 4. **Volodea Vaisman** — șah (Medicina); 5. **Mihai Romila** — fotbal (Politehnica); 6. **Cleopatra Farcaș** — atletism (Liceul „M. Eminescu"); 7. **Romeo Aftanasiu** — zbor cu motor (Aeroclubul „Moldova"); 8. **Georgeta Chiosac** — tir (Nicolina); 9. **Ana Chiriţescu** — volei (Penicilina); 10. **Petru Levițschi** — atletism (Liceul „M. Eminescu").

De la C.N.E.F.S.

Biroul Executiv al Consiliului Național pentru Educație Fizică și Sport, împreună cu Biroul Federației Române de Fotbal au hotărît:

Pregătirile echipelor naționale de fotbal se vor desfășura sub conducerea lui Ștefan Covaci, care va funcționa ca vicepreședinte pentru problemele tehnice al Federației Române de Fotbal și antrenor al echipelor naționale.

De asemenea, Ștefan Covaci va răspunde, în calitatea sa de vicepreședinte al Federației Române de Fotbal, împreună cu colegiul central al antrenorilor, de selecția și pregătirea componenților loturilor, de îndrumarea și controlul procesului de instruire din cadrul cluburilor, de formarea și perfecționarea antrenorilor.

PE MERIDIANELE GLOBULUI

Manifestări consacrate celei de-a 28-a aniversări a proclamării Republicii în România

MOSCOVA 29 (Agerpres)

La 29 decembrie, la centrala de tricotaje „Roza Luxemburg" din Kiev, a avut loc o adunare festivă consacrată celei de-a XXVIII-a aniversări a proclamării Republicii în România.

Despre semnificația zilei de 30 Decembrie au vorbit prof. dr. Stanislav Semcinski, vicepreședinte al filialei republicane a A.P.S.R., și Alexandru Ungur, consulul general român, și membri ai Consulatului.

HAVANA 29 (Agerpres)

Cu prilejul celei de-a XXVIII-a aniversări a proclamării Republicii în România, la Institutul de mecanizarea agriculturii din provincia Havana a fost inaugurată o expoziție documentară înfățișînd imagini din viața cultural-artistică a României socialiste. Cu același prilej, a fost prezentată o expunere despre semnificația zilei de 30 Decembrie și succesele poporului român în diferite domenii de activitate.

HELSINKI 29 (Agerpres)

La Ambasada Republicii Socialiste România din Helsinki a fost organizată o conferință de presă cu ocazia celei de-a 28-a aniversări a proclamării Republicii. Despre semnificația zilei de 30 decembrie, succesele obținute de poporul român, sub conducerea Partidului Comunist Român, în anii construcției socialiste, precum și despre politica externă de pace și colaborare cu toate popoarele, promovată de conducerea partidului și statului român, a vorbit ambasadorul României în Finlanda, Constantin Vlad.

O declarație a primului ministru al Marii Britanii

LONDRA 29 (Agerpres)

„Anul 1975 a fost un an greu, iar lunile care vin vor fi și mai grele" — a declarat primul ministru al Marii Britanii, Harold Wilson, într-un interviu acordat postului de radio B.B.C. „Țara a suferit și suferă încă din cauza marelui număr de șomeri și a ratei înalte a inflației — a subliniat premierul britanic. „Se așteaptă noi creșteri de prețuri. 1976 va fi un an în care nu ne vom putea permite să ne relaxăm" — a avertizat șeful guvernului laburist.

Comunicat comun algeriano—libian

ALGER 29 (Agerpres)

Un comunicat comun algeriano-libian, dat publicității în urma convorbirilor pe care Houari Boumediene, președintele Consiliului Revoluției al Algeriei, și Moamer El-Geddafi, președintele Consiliului Comandamentului Revoluției al Libiei, le-au avut, la 28 și 29 decembrie, în localitatea algeriană Hassi Messaoud, relevă solidaritatea dintre revoluțiile algeriană și libiană și hotărîrea părților de a promova relațiile dintre cele două țări.

Convorbiri iraniano—siriene

TEHERAN 29 (Agerpres)

Luni a avut loc prima rundă de convorbiri oficiale între șahinșahul Iranului, Mohammad Reza Pahlavi Aryamehr, și președintele Siriei, Hafez El Assad, sosit la Teheran într-o vizită de stat.

Înaintea acestei runde de convorbiri, suveranul iranian a declarat că relațiile dintre Iran și Siria sînt într-o continuă dezvoltare și a reafirmat poziția țării sale față de situația din Orientul Mijlociu, pronunțîndu-se pentru evacuarea de către Israel a teritoriilor arabe ocupate și restabilirea drepturilor legitime ale poporului palestinian.

La rîndul său, președintele Assad a calificat actuala sa vizită în Iran drept o cotitură pozitivă în istoria relațiilor dintre cele două țări. În ceea ce privește situația din Orientul Mijlociu, el a reafirmat politica Siriei, care urmărește restabilirea unei păci juste în această regiune.

Apelul guvernului australian

CANBERRA 29 (Agerpres)

Guvernul australian a adresat un apel Indoneziei, cerîndu-i să permită reluarea ajutorului umanitar în Timorul de est și totodată, să admită „fără întîrziere" intrarea în zonă a unui reprezentant al secretarului general al O.N.U., a declarat ministrul de externe al Australiei, Andrew Peacock.

După cum se știe, Australia a fost solicitată, săptămîna trecută, de guvernul provizoriu al Republicii Democratice a Timorului de est, imediat după noua intervenție în partea de est a insulei a trupelor indoneziene, să sprijine evacuarea copiilor, femeilor și bătrînilor de pe insulă.

Peacock declară, de asemenea, că guvernul Australiei a făcut mai multe propuneri Indoneziei pentru a permite echipelor Crucii Roșii Internaționale să preia programele de asistență în insula Timor.

TELEX ■ TELEX ■ TELEX

• PRAGA

În aceste zile, a fost dat în funcțiune ultimul din cele patru blocuri energetice, fiecare de cîte 200 megawați, ale celei mai mari termocentrale construite în actualul cincinal în R.S. Cehoslovacă — „Tusimice 2".

• ANKARA

Potrivit cifrelor oficiale, numărul șomerilor a fost în 1975 de 2.100.000 de persoane, cu 40 la sută mai mult decît în anul precedent, iar tendința de creștere a șomajului se accentuează.

• DELHI

În localitatea Chandigarh au început, luni, lucrările celei de-a 75-a sesiuni plenare a Congresului Național Indian — partidul de guvernămînt. La propunerea primului ministru, Indira Gandhi, participanții au ales pe D. K. Borotah în funcția de președinte al partidului.

• LONDRA

Luni a intrat în vigoare, în Marea Britanie, legislația privind interzicerea discriminării dintre femei și bărbați, ca și cea referitoare la salarizarea egală a femeilor și bărbaților. „Aceste legi reprezintă un mare pas înainte în asigurarea drepturilor femeilor", scrie ziarul „Financial Times", observînd, însă, că ele „nu sînt suficient de eficiente".

• ATENA

Cu prilejul vizitei oficiale pe care o întreprinde la Atena, cancelarul Republicii Federale Germania, Helmut Schmidt, a avut convorbiri cu premierul țării-gazdă, Constantin Karamanlis. Principalul subiect abordat — relatează agențiile de presă — s-a referit la examinarea posibilităților existente pentru accelerarea procesului de asociere a Greciei la Piața comună, ca al zecelea membru al C.E.E.

• MADRID

În apropierea orașului Guernica a avut loc, duminică, ședința de constituire a organizației ilegale „Adunarea democratică din Euzkadi" (Țara bascilor), la care au participat peste 2.000 de persoane din cele trei provincii basce — Bizcaya, Guipuzcoa și Alava.

• MANILA

Cel puțin 12 persoane și-au pierdut viața în regiunea de coastă din sud-estul insulei Lucon, în Filipine, la circa 300 kilometri de Manila, datorită unei violente furtuni declanșate în urmă cu două zile.

• HANOI

În cadrul recent încheiatei sesiuni a Adunării Naționale a R.D. Vietnam au fost ratificate două propuneri guvernamentale în domeniul modificării structurii administrative privind desființarea administrației regionale și contopirea anumitor provincii în provincii noi, cu noi denumiri.

• PUNCTE CARDINALE •

Barnard revine...

Renunțînd, pentru moment, la metoda „clasică" de realizare a grefelor cardiace, cunoscutul chirurg Christian Barnard a utilizat din nou procedeul inimii duble, prin intermediul căreia un nou cord este implantat pacientului, alături de cel propriu, care continuă să funcționeze. Este pentru a patra oară cînd la spitalul „Groote-Schuur" din Capetown are loc o asemenea operație. Primul pacient care a primit o nouă inimă „în ajutor", operat la sfîrșitul anului trecut, se află în viață și se simte bine.

În Loch Ness există un animal acvatic de mari dimensiuni

Fotografiile subacvatice luate în celebrul Loch Ness din Scoția relevă existența unui animal acvatic de mari dimensiuni, a declarat, simbătă, zoologul american de la Institutul Smithsonian, George Zug.

George Zug, reputat zoolog, a declarat că un mare număr dintre participanții la simpozion cred în existența unor animale de talie mare în Loch Ness.

Precocitate

Recent, poliția italiană a arestat o periculoasă bandă de răufăcători, care voiau să extorcheze unui industriaș suma de 12 milioane lire. Banda era compusă din copii în vîrstă de 8—13 ani. Deși infracțiunea era destul de gravă, poliția i-a eliberat, deoarece codul penal nu prevede nici o pedeapsă pentru „bandiții" atît de precoce.

Moștenirea lui Picasso

Fabuloasa moștenire a cunoscutului pictor Picasso — o avere estimată la 5 miliarde franci — va fi împărțită între șase persoane. Moștenitorii sînt: văduva pictorului, Jacqueline, nepoții lui, Marina și Bernard, precum și copiii nelegitimi ai lui Picasso, Claude, Paloma și Maya.

ADMINISTRAȚIA DE STAT LOTO — PRONOSPORT

ADUCE LA CUNOȘTINȚA PARTICIPANȚILOR CĂ ASTĂZI 30 ȘI MÎINE 31 DECEMBRIE 1975 **își mai pot procura bilete pentru TRADIȚIONALA TRAGERE EXTRAORDINARĂ PRONOEXPRES A REVELIONULUI, care atribuie AUTOTURISME „DACIA 1300", „SKODA S. 100", EXCURSII la alegere în U.R.S.S., CEHOSLOVACIA, GRECIA, TURCIA, Olimpiada de la MONTREAL—CANADA, precum și cîștiguri în BANI de valoare fixă și variabilă. TRAGEREA VA AVEA LOC JOI, 1 IANUARIE 1976.**

*

Au mai rămas doar cîteva zile pînă la TRAGEREA EXTRAORDINARĂ LOTO A NOULUI AN care oferă AUTOTURISME „DACIA 1300" și „SKODA S. 100", EXCURSII la alegere în U.R.S.S., R.D.G., ITALIA, TURCIA, precum și cîștiguri în BANI de valoare fixă și variabilă.

TRAGEREA VA AVEA LOC DUMINICĂ, 4 IANUARIE 1976.

*

PROCURAȚI-VĂ DIN TIMP BILETE PENTRU ACESTE TRAGERI de la agențiile LOTO — PRONOSPORT.

LICEUL NR. 2 „MIHAI EMINESCU" IAȘI
secția fără frecvență

anunță toți candidații promovați ai anului II — diferențe de la școli profesionale că numărul de locuri pentru anul III s-a suplimentat și pot să se prezinte la examene în sesiunea decembrie 1975 — ianuarie 1976.

DE LA I.R.E.

Înștiințăm abonații casnici că în ziua de 31 decembrie 1975 casieriile Întreprinderii de rețele electrice Iași din strada Uzinei nr. 38 sînt închise pentru inventariere.

MICA PUBLICITATE

FELICITĂRI

• Prietenii felicită cu ocazia Anului Nou familia Luca (Bucium) și îi doresc mulți ani fericiți, sănătate și fericire împreună cu drăgălașii lor copii : LIVIU, FLORIN și micuța CORINA.

• Pacienții clinicii de zi ai Spitalului neuropsihiatrie transmit cele mai respectuoase urări cu ocazia Anului Nou profesorului Brânzei, doctoriței Cuțu și întregului personal medical.

• Elevii clasei I C — Școala generală 24, urează dragei lor învățătoare CONDURACHE AURICA, mulți ani.

• Elevii clasei a V-a C — Școala generală 24, urează tovarășului diriginte și tovarășilor profesori — mulți ani !

• Cu ocazia Anului Nou, familia Vădoagă transmite pe această cale, cele mai sincere urări de sănătate, fericire, viață lungă și îmbelșugată, însoțite de un călduros „La mulți ani" — tovarășei doctor LUCREȚIA NUȚESCU, care, cu ale ei mîini și suflet de aur, a adus pe lume două ființe scumpe nouă, Daniel și Călin.

• Vasile Haghiac urează multă sănătate, noroc și „La mulți ani" familiei VIȚELARU GHEORGHE.

• Tovarășei directoare Vizitiu Maria, tovarășelor educatoare Stanciu Savița și Cozariuc Olimpia și întregului colectiv al Grădiniței cu cămin nr. 15 părinții copiilor din grupa mijlocie A le mulțumesc pentru educația și grija acordată copiilor lor și le urează un an nou fericit.

ÎNCHIRIERI

• Profesor matematică, necăsătorit, caut cameră bloc, intrare separată, eventual contra meditații. Telefon 34882, între orele 17.00—20.00.

VÎNZĂRI-CUMPĂRĂRI

• Licitația farmaciei (lei 66719) și casei mici (lei 12645) — Podul Iloaiei — moștenitori Gociman — are loc la 12 ianuarie 1976. Informații, Gociman Nicolae, Șoseaua Colentina 21 București.

• Vînd urgent Dacia 1100. Telefon 39313, orele 15.00—20.00.

MULȚUMIRI

• Elena Herțanu — Belcești mulțumește cu recunoștință doctorilor Buzilă și Coman, personalului medical — Spitalul Hîrlău pentru generozitatea, umanismul și îngrijirea acordată.

• Constantin Morariu mulțumește călduros conf. dr. Gh. Lupașcu, asistentei Ehrenrech Nuți — Maternitatea Iași —, pentru atenția deosebită acordată soției la nașterea lui Cătălin.

PIERDERI

• Tovarășa care a schimbat cojocul la unitatea Coafura de la Supermagazinul Copou, la 26 decembrie, este rugată să telefoneze la 30327.

• Pierdut pekinez. Aducătorului recompensă. Strada Iancu Bacalu 26 — Sinescu.

• Grupul de Șantiere drumuri — poduri Iași anunță pierderea vîrfurilor de cecuri cu limită de sumă 0226860 lei 1725, 0225474 lei 2686, 0259503 lei 3162, 0259549 lei 367,40, 386851 lei 3212,93. Se declară nule.

DIVERSE

• Familia mulțumește și pe această cale tuturor acelora care au luat parte la greaua pierdere a celui care a fost POPOVICI CONSTANTIN. Calde mulțumiri pentru sprijinul deosebit dat de către Școala interjudețeană de partid Iași.

• Elevii clasei a IV-a A — Școala generală 17 Iași, transmit familiei Ipate sincere condoleanțe pentru greaua pierdere suferită prin decesul prematur al bunei lor învățătoare ELENA IPATE. Nu o vom uita niciodată pe cea care, cu pricepere și căldură sufletească, ne-a îndrumat primii pași în tainele învățăturii.

• Amintim că s-au scurs 6 luni de cînd a încetat să bată inima generoasă și devotată a scumpului nostru DOROBAȚ MIRCEA, întruchipare a celor mai deosebite calități. Îl plîng soția, copiii, părinții, frații și cumnații. Flori și lacrimi pe mormîntul scumpului nostru dispărut.

• Verișorii — Lucica și Petrișor, transmit condoleanțe familiei îndurerate pentru pierderea celui ce a fost GIGEL ȚUȚURMAN. Regrete eterne.

DECESE

• Casa de ajutor reciproc a pensionarilor Iași anunță decesul tovarășei **ZOE ANDREESCU.** Transmite tovarășului Ion Andreescu sincere condoleanțe.

• Familiile Neculau, Ghețu și Nechifor anunță decesul, după o lungă și grea suferință, a scumpei lor **ROTARU MARIA,** 74 ani, din strada Tudor Vladimirescu 12. Cortegiul pornește din strada De Nord 6, astăzi, ora 14, spre cimitirul Eternitatea. Un gînd pios pentru sufletul ei bun.

• Colectivul fermei 4 I.S.C.I.P. Tomești anunță cu durere încetarea din viață a celui ce a fost tehnician veterinar **ȚUȚURMAN GEORGE,** exemplu de conștinciozitate, corectitudine în muncă, exemplu demn de urmat.

• Colectivul Arhivelor Statului Iași anunță cu durere încetarea fulgerătoare din viață a fostului director **UNGUREANU GHEORGHE,** pensionar. Corpul defunctului este depus la sediul filialei. Sincere condoleanțe familiei îndurerate.

• Familia anunță cu durere decesul scumpului lor **MANEA PETRU,** 53 ani. Înmormîntarea, astăzi, ora 16, la cimitirul Eternitatea.

• Adînc îndurerați, mama, soțul, copilul, rudele apropiate anunță decesul **ANEI TĂTARU** (Dănălache), 25 ani. Înmormîntarea, joi, 1 ianuarie, ora 14.00, la cimitirul Păcurari.

Redacția : str. Vasile Alecsandri nr. 8 — Iași.
Telefoane : administrația — 11543 ; secția politică — 14127 ; secția economică — 16435.

Tiparul : Întreprinderea poligrafică Iași, str. Vasile Alecsandri nr. 6. Telefon 14620.